Владимир Бутов

Л.И. Микулин и Гуковский летописный свод

историко-краеведческая книга

«Сулинполиграфсервис»
г. Красный Сулин
2011 г.

ББК.65.304.13

Б93 **В.Б. Бутов. — «Л.И. Микулин и Гуковский летописный свод»**, г. Красный Сулин: ЗАО «Сулинполиграфсервис», 2011 г. — 464 с.

ISBN 978-5-904839-06-2

Автор – Бутов Владимир Борисович, горный технолог, подземный мастер шахты ОАО «Шахтоуправление «Обуховская», автор поэтических и исторических книг, краевед, член Союза писателей Дона.

Библиотека Региональной казачьей общественной организации «СОЮЗ ПИСАТЕЛЕЙ ДОНА».

ISBN 978-5-904839-06-2

© В.Б. Бутов, 2011
© ЗАО «Сулинполиграфсервис», 2011

«Мы должны тщательно, по крупицам собирать историю нашего города; сделать так, чтобы каждый маленький житель знал имена людей, отдавших за него жизнь, содействовавших его процветанию».

Леонид Иванович Микулин
(статья Г.В. Сухотиной «Талант щедрого сердца» – газета «Слава шахтёра за 5 июня 1969 года).

«Маленькая родина всё равно большая, ведь она единственная».

Жюль Ренар.

«Любовь к родному краю… Она начинается с малого – с любви к своей семье, к своему жилищу, к своей школе. Постепенно расширяясь, эта любовь к родному переходит в любовь к своей стране – к её истории, к её прошлому и настоящему; а затем – ко всему человеческому, к Человеческой культуре…»

Дмитрий Сергеевич Лихачёв,
академик РАН, писатель-публицист.

«Исторические творения считались и считаются всегда результатом необыкновенного трудолюбия, терпения, прилежных изысканий, долгих соображений, обширной учёности и тщательно обработанной мысли. Тот, кто собирается писать историю, должен посвятить многие годы на собирание всего того, что может просветить ум по избранному предмету; должен сличить все тексты, сблизить все отголоски одного и того же известия, взвесить все сопряжённые с ним нравственные и физические обстоятельства; должен проникнуть во все доступные источники, не пропустить ни одной строчки, не увидев её собственными глазами и не взвесив собственным беспристрастием.

Первая обязанность в таком случае – знать, где искать; вторая – уметь находить. Для этого нужна бесконечная начитанность, любовь к избранному предмету, историю которого собираешься писать».

Евграф Петрович Савельев,
донской историк-краевед (1860г. – после 1917 г.) – «Донские Областные Ведомости», 1908 год, № 219, стр. 3-4, статья «Как нужно писать историю вообще».

Для каждого человека Родина начинается с самых простых вещей: с дерева, с поля, с родного дома, с города или села, с места работы. И так уж устроено сознание человека, что рано или поздно он задается вопросами: «А почему? А когда? А кто? Кто построил дом в нашем городе? Кто посадил первое дерево?..». Нельзя быть безразличным к своим истокам, к тем местам, где живешь, учишься или работаешь; где живут твои родные, близкие, друзья. Чем старше человек становится, тем более расширяются границы его малой Родины.

В данной книге рассказывается об истории города Гуково, о выдающихся гуковчанах, о наших героях, принимавших участие в войнах: Гражданской, Великой Отечественной, Афганской, Чеченской и т.д. Гуково прошёл славный исторический путь от крохотной железнодорожной станции (1878 год) до муниципального образования, центра по добыче высококачественного антрацита. Наш город называли угольной жемчужиной Дона. Она, к сожалению, сейчас поблекла: многие гуковские угледобывающие предприятия закрыты. Но мы верим, что у нашей малой родины замечательное будущее. Проектируется строительство новых шахт, инновационных предприятий и т.д. Мы уверены, что завтра будет лучше, чем вчера, чем сегодня.

Творческая группа и автор просят снисхождения, если некоторые заслуженные люди не попали в их поле зрения из-за давности лет и отсутствия архивных материалов, а также – если какие-нибудь события отражены не очень полно. Мы планируем неоднократно переиздавать «Гуковский летописный свод». Поэтому присылайте свои замечания (особенно будем рады историческим фотографиям) на адрес:

347872. Улица Ватутина, дом №2. Город Гуково. Ростовская область. Бутову Владимиру Борисовичу.

Заранее Вам благодарны!

Бутов Владимир Борисович.

ВАЖНО!

Вся цифровая база данных «Гуковского летописного свода» хранится на электронных носителях в Гуковском музее Шахтерского труда им. Микулина:
347879, город Гуково, улица Ковалева, дом №49;
а так же у автора краеведческого проекта –
Бутова Владимира Борисовича:
347872, город Гуково, улица Ватутина, дом №2.

Содействие и меценатскую помощь в подготовке к изданию нашей книги оказал **Игорь Александрович ГУСЬКОВ,** министр общего и профессионального образования Ростовской области, кандидат социологических наук. Один из лучших педагогов Дона. В 1991 году в Волгодонске создал авторскую общеобразовательную школу «Шанс», главная задача которой – развить творческие задатки у каждого ребёнка. Как настоящий патриот Донской земли, Игорь Николаевич неравнодушен к истории нашего края. В том числе его волнует и историческое прошлое города Гуково – угольной жемчужины Дона. И.А. Гуськов, как и выдающийся донской историограф Л.И. Микулин, считает, что краеведение для детей – это лучшая школа познания, воспитание историей. Краеведение – это всегда любовь к малой родине и Отечеству в целом.

Один из спонсоров книги «Л.И. Микулин и Гуковский летописный свод» - это первый мэр города Гуково **Александр Викторович ТЕПЛЯКОВ**; в данный момент – исполнительный директор Ассоциации «Северный Кавказ» (организация экономического взаимодействия субъектов Российской Федерации Южного Федерального округа; создана в 1992 году).

А.В. Тепляков по праву считается одним из лучших руководителей нашего города; активно содействовал культурному и экономическому процветанию Гуково в 1990-х годах.

Историческая книга «Л.И. Микулин и Гуковский летописный свод» вышла в свет благодаря настоящим патриотам города Гуково, неравнодушным к культурному наследию нашей малой родины.

Помощь в издании книги оказали:

Леонид Александрович ШАФИРОВ – депутат Законодательного Собрания Ростовской области от Красносулинского одномандатного округа № 5, заместитель председателя ЗС РО по информационной политике, делам молодёжи, работе с ветеранами, казачеством и межпарламентскому сотрудничеству; член Президиума Регионального политсовета Ростовского РО ВПП «Единая Россия».

Зинаида Петровна БОЛОТОВА – помощник депутата ЗС РО Л.А. Шафирова, ветеран педагогического труда, видный общественный деятель города Гуково.

Василий Михайлович КУЧЕРЯВЕНКО – один из лучших предпринимателей города Гуково; постоянно оказывает меценатскую помощь детско-юношеским организациям города.

г.Гуково ул. К.Маркса 115 ☎5-34-10; ул. Гагарина 22 ☎40-40-7; г.Зверево ул. Обухова 16 ☎60-030
МАГАЗИН БЫТОВОЙ ТЕХНИКИ
ПИРАМИДА

Евгений Михайлович ГРИБОВ – депутат Гуковской городской Думы (5-й избирательный округ), директор ООО «Эксперт»; в 1980-х годах – лидер гуковской молодёжи, первый секретарь ГК ВЛКСМ.

Сергей Владимирович КИШКО – генеральный директор предприятия «Гуковское управление механизации»; депутат городской Думы (8-й избирательный округ).

Игорь Николаевич НИКУЛЬШИН – директор инновационного предприятия «Ростполипласт» (город Зверево).

Анатолий Борисович Озернов – депутат Гуковской городской Думы (9-й избирательный округ); видный общественный деятель города, хорошо знавший и уважавший Л.И. Микулина.

Владимир Николаевич ВОЛОДИН – директор ООО «Оригинал», депутат Гуковской городской Думы (22-й избирательный округ).

Валерий Васильевич ДОВГОПОЛ – директор ООО «Универсам», депутат Гуковской городской Думы (6-й избирательный округ).

А ТАКЖЕ –

Многие другие патриоты города ГУКОВО и Российского Донбасса.

Книга выпущена при содействии Администрации Муниципального образования «ГОРОД ГУКОВО».

Бесценную информационную помощь оказал Гуковский Музей Шахтёрского труда им. Л.И. Микулина.

Особая благодарность **Валентине Леонидовне БАБЕНКО** – члену редакторской коллегии проекта «Гуковский летописный свод», за титаническую помощь в подготовке к изданию нашей книги (на фото В.Л. Бабенко перерезает ленточку в Гуковском музее шахтёрского труда – открытие экспозиции «Л.И. Микулин»).

Краеведческие исследования Леонида Ивановича Микулина, циклы его очерков «Гуково и Гуковский каменноугольный район» (газеты «Советский шахтёр», 1960 год; «Слава шахтера», 1965-1966 гг. 1976-1978 гг.), «След на земле»(газета «Слава шахтёра») — базовый материал для «Гуковского летописного свода».

ВСТУПИТЕЛЬНОЕ СЛОВО ОТ ГУКОВСКОГО МУЗЕЯ ШАХТЁРСКОГО ТРУДА ИМ. Л.И. МИКУЛИНА

Где берут свое начало истоки краеведения и исследовательской работы, роль которых не измерима? В привольной ковыльной степи, в родном городе, в жизни людей, посвятивших себя тяжелой шахтерской профессии! Изучая историю родной земли и судьбы гуковчан, Владимир Бутов нашел ответы на множество вопросов. Подтверждая факты вещественными находками, неутомимый краевед пополнил фонды музея ценнейшими экспонатами. История многогранна как человеческая жизнь: грусть и радость, предательство и любовь, достижения и боль потерь. Всё легло на бумагу. И радует то, что летописный свод увидел свет, тем самым предоставил нам, читателям, возможность получить новые знания и впечатления, моральное удовлетворение, пережить те исторические мгновения, уловить дыхание эпохи.

С уважением,
директор государственного учреждения культуры Ростовской области «Гуковский музей шахтерского труда им. Л.И. Микулина»
Г. Мурашова.

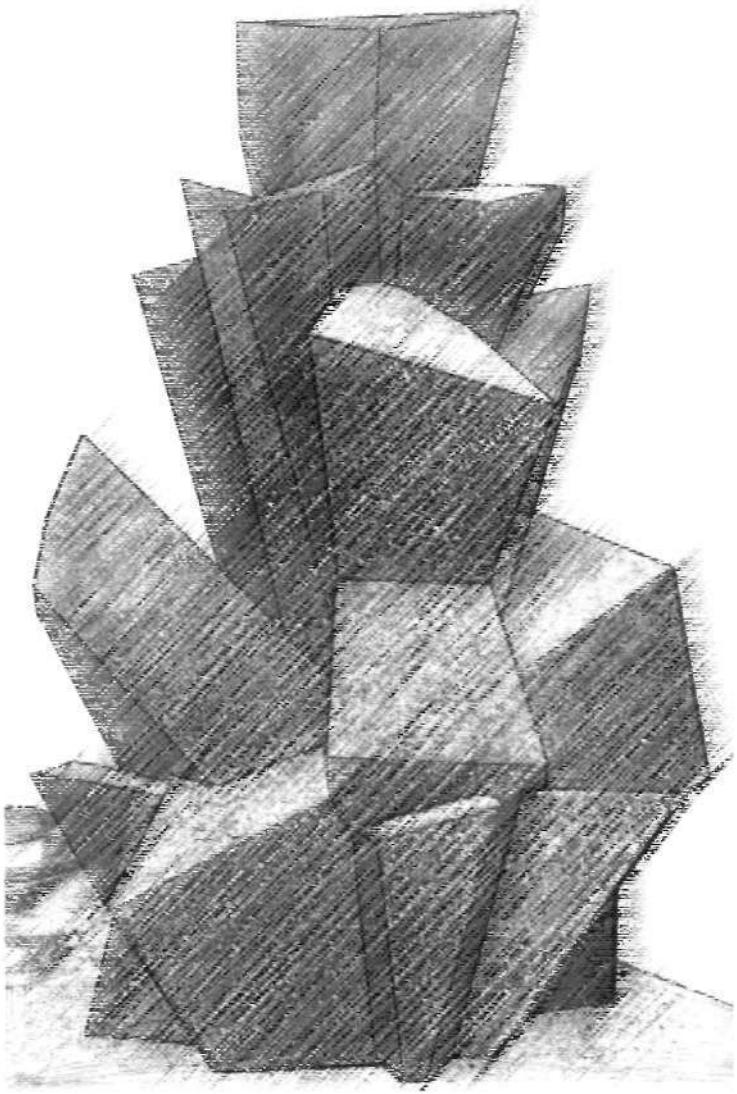

Макет «Кристалл угля» – символ Музея шахтерского труда Л.И. Микулина. Макет спроектирован Александром Хакиным. «Кристалл угля» стал символом не только музея, но и всего шахтёрского города Гуково.

ИСПОЛЬЗУЕМЫЕ ИНФОРМАЦИОННЫЕ ИСТОЧНИКИ И ЛИТЕРАТУРА

Использовались материалы Гуковского музея шахтёрского труда им. Л.И. Микулина (персональная сердечная благодарность Г.Г. Мурашовой, А.Н. Колтуновой, О.С. Кудлаевой, В.Н. Плехановой, Л.В Гараниной), Фонда редких книг Новочеркасского музея истории Донского казачества, Государственного архива Ростовской области, муниципальных архивов городов Гуково и Зверево, Гуковского военкомата. А также личные архивы:

1. Бабенко Валентины Леонидовны (дочь Л.И. Микулина; в 1980-х – 1990-х годах заведующая отделом досуга ГДК «Гуковский»);
2. Бочаровой Зои Никифоровны (ветеран Великой Отечественной войны, Почётный гражданин города Гуково, поэтесса, автор цикла краеведческих очерков в газете «Провинция» - «Край родной, навек любимый»);
3. Вишнякова Павла Терентьевича (ветеран Великой Отечественной войны, главный редактор Гуковской «Книги Памяти», Почётный гражданин города Гуково);
4. Галаева Евгения Павловича (ветеран педагогического труда, гуковский общественно-политический деятель, Почётный гражданин города Гуково);
5. Галаевой Руфины Николаевны (ветеран педагогического труда; особо ценный материал – собрала практически все краеведческие очерки и статьи Л.И. Микулина);
6. Глазачёва Валерия Ивановича (воин-интернационалист, ветеран Афганской войны, работник администрации города Гуково);
7. Гаркушева Евгения Николаевича (гуковский журналист, писатель);
8. Глазуновой Веры Викторовны (главный специалист муниципального архива города Зверево);
9. Гончарова Бориса Владимировича (музыкант, писатель, краевед, Почётный гражданин города Гуково);
10. Гулюты Виктора Николаевеча (воин-интернационалист, ветеран Афганской войны, председатель Зверевской общественной организации «Ветераны Афганистана и Чечни»);
11. Дорохина Валентина Ивановича (один из партийных руководителей г. Гуково в 1960-х – 1970-х гг., заведующий отделом культуры города с 1990 по 2001 гг.);
12. Кибановой Инны Юрьевны (бывшая ученица МОУ СОШ № 23; участница городского поисково-краеведческого движения);

13. Климовой Юлии Борисовны (главный специалист муниципального архива города Гуково);

14. Кравцовой Надежды Александровны (географ-краевед зверевской школы № 2);

15. Кучеренко Наталии Викторовны (заведующая Гуковской библиотекой – филиалом № 1);

16. Локтевой Марии Григорьевны (учитель-краевед Зверевской железнодорожной школы № 25 (1950-е – 1970-е годы), сподвижница Л.И. Микулина);

17. Лосевой Нины Ивановны (преподаватель МОУ СОШ № 23, ответственная за школьный музей);

18. Ляхницкой Светланы Николаевны (преподаватель МОУ СОШ № 22, председатель клуба «Литературная гостиная»);

19. Магомедовой Людмилы Николаевны (преподаватель МОУ СОШ № 22);

20. Нестеренко Виктора Васильевича (главный редактор газеты «Провинция», ближайший сподвижник Л.И. Микулина);

21. Никонова Николая Николаевича (поэт, член Союза писателей Дона);

22. Петропавлова Сергея Александровича (зверевский краевед, бывший профсоюзный деятель комбината «Ростовшахтострой»);

23. Погрецкой Ирины Альгердовны (ветеран правоохранительных органов, бывший работник ОВД города Гуково, майор милиции).

24. Прожориной Тамары Фёдоровны (сотрудница Гуковской центральной библиотеки);

25. Семашко Валентины Викторовны (падчерица Л.И. Микулина (дочь Александры Григорьевны Микулиной), жительница города Нальчик);

26. Семенчука Сергея Константиновича (атаман ОО «Зверевский Казачий Круг»);

27. Стрик Семёна Морисовича (донбасский краевед, казак «Зверевского Казачьего Круга);

28. Таловеры Александра Сергеевича (гуковский краевед, создатель первого городского сайта – WWW. gukowo.ru/ news/n 1465. Html);

29. Четвертных Юрия Алексеевича (гуковский краевед, историограф Донецкой Каменноугольной железной дороги);

30. .. и многих других патриотов Гуковского каменноугольного района.

А также использовалась литература:

1. Алфавитный список населённых мест Области Войска Донского; Государственный архив Ростовской области, 1819 – ГПРО, ф. 353, оп. 1, д. 75.

2. «Отчёт правления Общества Донецкой Каменноугольной дороги за 1880 год», Москва, 1881 год.

3. Метрические книги станицы Гундоровской за 1893, 1895, 1897, 1898, 1899, 1903 годы.

4. И. Сулин, «Сборник материалов по истории заселения казачьих хуторов и крестьянских слобод и посёлков Черкасского округа», Новочеркасск, рукопись 1893 – 1901 гг. (страница № 8).

5. «Перечень линий, ветвей и станций железных дорог, открытых для общего пользования», Санкт-Петербург, 1895 год.

6. «По Екатерининской железной дороге», выпуск № 1 – 1895 год, выпуск № 2 – 1912 год.

7. «Справочник для железнодорожных статистических отделов», Санкт-Петербург, 1913 год.

8. П.И. Степанов, «Детальная геологическая карта Донецкого каменноугольного бассейна», Санкт-Петербург, типография М. Стасюлевича, 1915 год.

9. С.Е. Верболоз, «Геологическое строение, угленосность и перспективы развития Гуковского антрацитового района Донецкого бассейна», производственная типография треста «Ростовуголь», 1935 г. и 1951 г.

10. «Борьба за власть Советов на Дону, 1917 – 1920 гг. Сборник документов», 1957 год (стр. 423 – 424).

11. Л.В. Карасев, «Шахтёрская летопись», Ростов-на-Дону, Ростовское книжное издательство, 1960 год.

М.С. Нужный, «История хутора Платово Ковалёвского сельского Совета Красносулинского района», машинописная рукопись, хутор Платово, 1960 год.

12. К.А. Хмелевский, «Крах красновщины и немецкой интервенции на Дону», Ростов-на-Дону, издательство РГУ, 1965 год (стр. 139).

13. Группа военных журналистов, «Слава тебе, Солдат! Донские кавалеры Орденов Славы», Ростов-на-Дону, Ростовское книжное издательство, 1967 год (очерк Ю. Губатова «Славы достоин» - о Н.И. Кучкурдине, очерк М. Мирошниченко «Верность долгу» - о П.Я. Колесникове).

14. Л.И. Микулин, «Гуково и Гуковский каменноугольный район», машинописная рукопись, 1965 – 1978 годы.

15. А.М. Суичмезов, «Молодые города Дона», Ростов-на-Дону, Ростовское книжное издательство, 1972 год.
16. Г.Г. Пикулин (текст), З.И. Просвирнова (редактор), «Гуково», буклет, Ростов-на-Дону, Ростовское книжное издательство, 1977 год.
17. Л.И. Микулин, «История шахты «Антрацит», машинописная рукопись, Гуково, 1970-е годы.
18. Л.И. Микулин, «История шахты «Алмазная», машинописная рукопись, Гуково, 1970-е годы.
19. Л.И. Микулин, В.В. Нестеренко, «Гуково», историко-краеведческий очерк, Ростов-на-Дону, Ростовское книжное издательство, 1980 год.
20. «Города и районы Ростовской области. Историко-краеведческие очерки» (стр. 65, очерк Л.И. Микулина и П.П. Вареника «Гуково»), Ростов-на-Дону, Ростовское книжное издательство, 1987 год.
21. З.Н. Бочарова, «Край родной, навек любимый. История хуторов Гуковского каменноугольного района», машинописная рукопись, Гуково, 1990-е годы.
22. «Книга Памяти» газеты «Комсомольская правда» («Погибшие солдаты 1-й Чеченской войны») – составитель Игорь Коц, Москва, редакционно-издательский центр «Комсомольской правды», 1996 год.
23. «Дорога к углю», юбилейная историческая книга о п/о «Гуковуголь», Ростов-на-Дону, «Деловой Двор», 1999 год.
24. Э.С. Иваненко (председатель редакционной коллегии), «Гуковские горизонты», литературный альманах, Красный Сулин, типография ЗАО «Сулинполиграфсервис», 2003 год (очерк краеведа А. Лепетюхина «Страницы истории города Гуково», стр. 6 – 13).
25. Гуковская «Книга Памяти», составитель П.Т. Вишняков, Ростов-на-Дону, ЗАО «Книга», 1995 год. Дополнительное издание – ЗАО «Книга», 2005 год.
26. Ю.А. Калинин, «По велению сердца», проза, стихи, публицистика, Ростов-на-Дону, типография «Военный вестник СКВО», 2004 год.
27. А.Г. Лобода, «Весь Каменск», энциклопедия, Ростов-на-Дону, издательство «Контур», 2005 год.
28. В.А. Калюжин, «Земля и уголь», Новочеркасск, Южно-Российский государственный университет (НПИ), 2005 год.
29. С.В. Ласковец, «Страницы истории ОАО «Ростовшахтострой», научно-историческое издание, пос. Каменоломни, типография ЗАО «Сервис-связь», 2006 год.
30. В.В. Нестеренко, «И цветут сады в душе у нас» (очерк о Л.И. Микулине), типография Б.М. Бурыхина, 2006 год.
31. П.Т. Вишняков, «Памятники в нашей жизни. Документы истории», г. Красный Сулин, типография «Сулинполиграфсервис», 2008 год.
32. Путеводитель по Гуковскому музею Шахтёрского труда им. Л.И. Микулина, Красный Сулин, типография ЗАО «Сулинполиграфсервис», 2008 год.
33. Авторский коллектив Храма Святителя Николая (хутор Гуково, настоятель – священник Виктор Ольховатов), «Есть Храм в краю Донском», г. Азов, ООО «Азов-Печать», 2008 год.
34. Авторский коллектив МУ Гуковская МГ ЦБС «Городская библиотека фил. № 1» (библиотекари Н.В. Кучеренко, Н.Ю. Кобец, Е.В. Найдёнова, Т.П. Иваненко), «Путеводитель по памятникам города Гуково», справочник, ЦБС города Гуково, 2009 год.
35. В.Б. Бутов, «Зверевская летопись: от сотника Зверева до Обуховских бригад», Красный Сулин, типография ЗАО «Сулинполиграфсервис», 2009 – 2010 гг.
36. А.Н. Белоусов, «Грибной сентябрь» (глава «Журналистика», очерк о майоре пограничных войск В.Н. Емельянове), Красный Сулин, типография ЗАО «Сулинполиграфсервис», 2010 год.

Использовались периодические издания – газеты и журналы:

1. Газета Донской области «Наше Знамя» (печатный орган донских большевиков), № 36, 3 сентября 1917 года, «Обращение Президиума Гуковского Совета рабочих депутатов ко всем рабочим Донецкого и Криворожского угольных бассейнов».
2. Подшивка газеты «Красный шахтёр», 1920-е годы.
3. Подшивка газеты Зверевского района «Сталинская правда», 1933 – 1956 гг.
4. Газета «Молот», 28 сентября 1944 года, «Открытое письмо Героя Советского Союза И.А. Омельченко».
5. Газета Каменского обкома КПСС «Ленинское знамя», 22 октября 1957 года, цикл очерков о городе Гуково «Новый город в Донецкой степи».
6. Подшивка газеты Гуковского ГК КПСС «Советский шахтёр», 1956 – 1963 годы; первые краеведческие очерки Л.И. Микулина – «Первые поселения» (06.06. 1960 года), «В период империалистической войны» (10.06.1960 года), «В памятное лето 1917 года» (24.06. 1960 года), «Накануне Великого Октября» (21.07. 1960 года), «В годы Гражданской войны» (10.08. 1960 года), «В первые годы после Октября» (17.08. 1960 года), «От посёлка к городу» (31.08. 1960 года), «Жизнь, отданная Революции. Очерк о В.С. Ковалёве» (06.11. 1960 года).
7. Подшивка объединённой газеты Восточного Донбасса «Знамя шахтёра», 1963 – 1965 годы.
8. Подшивка газеты Гуковского ГК КПСС «Слава шахтёра» за

1965 – 1966 годы; первоначальный вариант цикла краеведческих очерков Л.И. Микулина «Гуково и Гуковский каменноугольный район»; №№ газет 49 (30.07. 1965 года), 52 (05.08. 1965 года), 55 (13.08. 1965 года), 58 (20.08. 1965 года), 61 (27.08. 1965 года), 64 (03.09. 1965 года), 67 (10.09. 1965 года), 71 (19.09. 1965 года), 74 (26.09. 1965 года), 78 (19.10. 1965 года), 89 (31.10. 1965 года), 3 (07.01. 1966 года), 15 (15.04. 199 года), № 35 (28.03. 1966 года).

9. Подшивка газеты Гуковского ГК КПСС «Слава шахтёра», 1976 – 1978 годы; окончательный вариант цикла краеведческих очерков Л.И. Микулина «Гуково и Гуковский каменноугольный район».

10. Подшивка газеты Гуковского ГК КПСС «Слава шахтёра», 1979 – 1989 годы, цикл краеведческих и исторических статей Л.И. Микулина «След на земле».

11. Подшивка газеты Гуковского ГК КПСС «Слава шахтёра», 1975 – 1991 годы; статьи о городе и о гуковчанах.

12. Подшивки газет «Комсомолец», «Комсомольская правда», «Правда», «Труд», 1970-е – 1980-е годы; статьи о Гуково и гуковских шахтёрах.

13. Подшивка газеты Восточного Донбасса «Провинция», 1992 – 2010 год.

14. Подшивка газеты ОАО «Гуковуголь» «Шахтёрская неделя», 1991 – 2009 годы.

15. Подшивка газеты Восточного Донбасса «Шахтёрская неделя» (обновлённое издание, учредитель С.Чумаков), 2010 год.

16. Подшивка газеты «Друг семьи» (учредитель ЗАО «Типография», город Гуково), 1995 – 2010 годы.

17. Общероссийская газета «Красная звезда», 2 декабря 2006 года, статья Романа Фомишенко «Уходим в ночь, уходим в бой» (о погибшем гуковском офицере-пограничнике Константине Подкавырове).

18. Подшивка газеты территориального комитета «Росуглепрофа» «Звезда шахтёра», 2008 – 2010 годы.

19. Подшивка независимой городской газеты «Гуково – RU», 2010 – 2011 гг.

В книге опубликованы фотоснимки А.Кучмина, Ю.Сивиринова, П.Вишнякова, А.Камшукова, А.Таловеры, Н.Никонова, Е.Гаркушева, В. Кожушко, В.Бутова и др. А также особая благодарность редакциям газет «Шахтёрская неделя» (главный редактор Марина Бедрина) и «Гуково – Ру» (главный редактор Елена Давыдова), коллективу «Гуковская городская библиотека фил. № 1» (заведующая Н.В. Кучеренко) за предоставленный фотоархив и информационную помощь.

Использовались картины и рисунки гуковских и зверевских художников: П.Грибинюка, С.Коняшкина, В.Филатова, Н.Автющенко, И.Белоусова, А.Киселёвой, Л.Мартынова, И. Кузнецовой, В.Гаршина.

Гуковский летописный свод

«Седая древность при всех обстоятельствах остаётся необычайно интересной эпохой для всех будущих поколений, ибо она является основой всего последующего прогресса».

Фридрих Энгельс (эпиграф к очеркам Л.И. Микулина «Гуково и Гуковский каменноугольный район», газета «Слава шахтёра» за 16 сентября 1976 года – начало цикла).

История нашего любимого города Гуково воссоздана благодаря краеведческим очеркам Леонида Ивановича Микулина «Гуково и Гуковский каменноугольный район», «След на земле», напечатанным в газете «Слава шахтёра» в 1965 г., в 1976 – 1978 гг., в 1978 – 1991 гг. В литературном варианте этот уникальный материал изложен в книге «ГУКОВО: историко-краеведческий очерк», Ростов-на-Дону, Книжное издательство, 1980 год. Соавтором и творческим помощником Л.И. Микулина был главный редактор газеты «Слава шахтёра» Виктор Васильевич Нестеренко, который литературно обрабатывал краеведческий багаж Леонида Ивановича.

Гуковчане называют данный исторический труд «Микулинской летописью». В нашей книге мы изложим этот Гуковский летописный свод в современном варианте, дополняя материал более поздними историческими исследованиями последователей Л.И. Микулина, сохранив стиль и дух выдающегося донского краеведа, основателя Музея шахтёрского труда, Почётного гражданина нашего города Леонида Ивановича Микулина. Древнерусскую летопись монаха Нестора продолжали и после его смерти. Но «Повесть временных лет» всё равно мы называем – Несторова летопись. Я считаю, что и данная историческая книга – это расширенная «Микулинская летопись»: с древнейших времён до 01 марта 2011 года.

В «Гуковском летописном своде» использовались также богатейшие исторические фонды Гуковского Музея шахтёрского труда им. Л.И. Микулина, Новочеркасского музея истории Донского казачества, материалы муниципальных архивов городов Гуково и Зверево, описи метрических книг Государственного архива Ростовской области, обширная краеведческая и историческая литература, электронные сайты (см. раздел «Информационные источники и используемая литература»). Использовалась также информация из первых рук – сотни встреч, телефонных разговоров.

Итак, начинаем сказ летописный о нашем любимом городе.

ПОСВЯЩЕНИЕ ВЕЛИКОМУ КРАЕВЕДУ Л.И. МИКУЛИНУ

Стихи Зои Бочаровой
Музыка Юрия Татьянина

1.
Городскую летопись листаю,
Слышу шелест прошлых я годов.
Имя дорогое называю
В ореоле чистых, добрых слов.

Леонид Иванович Микулин…
Гуковский учитель-краевед.
Его годы жизни не согнули,
На земле оставил чёткий след.

Припев.

Леонид Иванович Микулин
Ворошил истории пласты.
От корчаги до солдатской пули –
Всё вместил музей его мечты.

2.
Любопытством и пытливым взором
Обнимал он каждую версту:
Терриконы, вставшие дозором,
И садов цветущих красоту.

Он реликвий верный был хранитель,
Гуковчанин, сердцу дорогой.
И душой он был всегда учитель,
Не желал себе судьбы иной.

Припев.

Леонид Иванович Микулин
Ворошил истории пласты.
От корчаги до солдатской пули –
Всё вместил музей его мечты.

ПЕСНЯ О РОДНОМ ГОРОДЕ

Стихи Владимира Бутова
Музыка Сергея Халаимова

1.
Провальская степь ты родная!
Ты помнишь сарматских коней.
А в недрах угля кладовая.
Под солнцем – разливы полей.

Построен здесь Гуково славный.
Стоит он в тени тополей.
Пусть скромный наш город и малый,
Нет места любимей, родней!

Припев.

Город Гуково: праздники, будни.
Станут явью все наши мечты.
Гуковчане – прекрасные люди.
Будет город родимый цвести.

2.
Есть Площадь Победы большая.
Бессмертье героям страны.
Мы с городом вместе мужаем,
Шахтёрской Отчизны сыны.

Дворцы и дома мы возводим.
Выводит нам трель соловей.
Пусть в Новую Эру мы входим,
Нет места любимей, родней!

Припев.

Город Гуково: праздники, будни.
Станут явью все наши мечты.
Гуковчане – прекрасные люди.
Будет город родимый цвести.

ПЕСНЯ О РОДНОМ ГОРОДЕ

Стихи В. Бутова

Музыка С. Халаимова

Moderato (умеренно)

Moderato con moto

Ф.п.

mf

mp

ПЕНИЕ mp

1. Про-валь-ска-я степь ты род-на-я! Ты пом-нишь сар-мат-ских ко-ней. А

в нед-рах у-гля кла-до-ва-я. Под солн-цем раз-ли-вы по-лей. По-стро-ен здесь Гу-ко-во

слав-ный. Сто-ит он в те-ни то-по-лей. Пусть скром-ный наш го-род и ма-лый, нет

cresc.

f ПРИПЕВ

Poco più mosso

мес та лю-би-мей, род-ней! Го - род Гу-ко-во: празд-ни-ки, буд-ни.

cresc

f

Ста-нут явь-ю все на-ши меч-ты. Гу - ков-ча-не пре - крас-ны-е лю-ди.

Бу - дет го - род ро - ди-мый цве-сти. Гу - ков-ча-не пре-крас-ны-е лю-ди. Бу-дет го-род ро-

1. Moderato con mota

mp

2.

ди-мый цве-сти. 2. Есть -сти!

mp

f

ff

«Песня о родном городе». Лист № 2.

ГУКОВСКАЯ ТОРЖЕСТВЕННАЯ ПЕСНЯ

Стихи Владимира Бутова
Музыка Сергея Халаимова

1.
На Дону есть край Донецкий.
Наш Российский край Донбасс.
Уголь чёрный, кладезь местный,
Под землёй залёг у нас.

И герои-углекопы
В край давным-давно пришли.
Лучший антрацит Европы
Достают из-под земли.

Рос посёлок наш горняцкий.
Он названье заимел.
Офицер новочеркасский
Гуков здесь землёй владел.

Припев.

Город Гуково родимый.
Он уже почти старинный.
Но для нас он молодой —
Город-труженик степной.

2.
Углекопы — гуковчане
Шахты строили, дома.
Бились с грозными врагами.
Павшим - слава навсегда.

Расцветал многоэтажный
Наш посёлок средь полей.
Стал он городом однажды;
Много здесь цветов, аллей.

Каждый житель им гордится.
Не поблекнет красота.
И Донбасскою столицей
Город назван неспроста.

Припев.

ГУКОВСКАЯ ТОРЖЕСТВЕННАЯ ПЕСНЯ

Слова В. БУТОВА — Музыка С. ХАЛАИМОВА

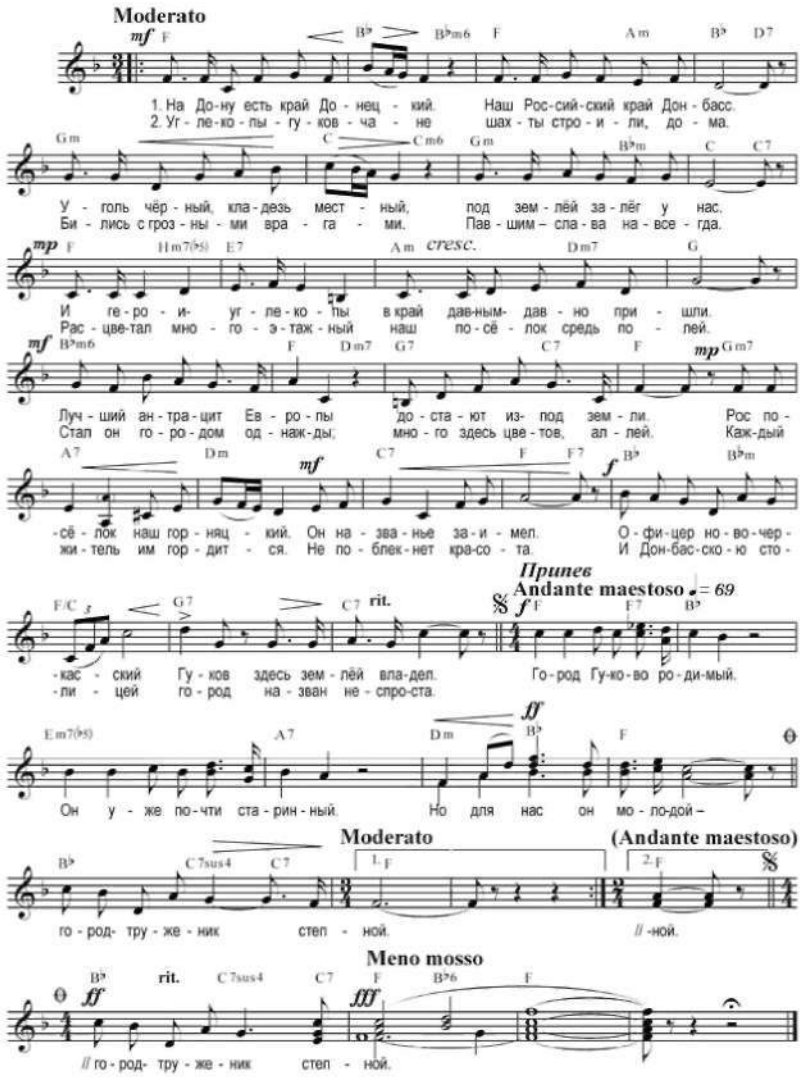

Рассказ первый.

Гуковская повесть лет изначальных – период до 1917 года.

«История предков всегда любопытна для тех, кто достоин иметь Отечество».
Николай Карамзин.

ГУКОВО

В этом древнем крае, Диком поле,
Где таит пласты угля земля,
Широко раскинувшись на воле,
Серебрятся космы ковыля.

По нему неслись степные орды,
И свистал волосяной аркан.
И монгол взирал с кургана гордо
На бредущих скорбно полонян.

В дальнем веке в этом Диком поле
Тайно крепостные мужики
Для себя искали лучшей доли,
Ставили казачьи городки.

Вьются, словно письмена, просёлки,
След на них оставили года.
Мелкие шахтёрские посёлки
Вырастают нынче в города...

А. Лукьянов.

Современный город Гуково с четырёх сторон окружают степные пейзажи Донецкого кряжа. Бескрайнее Дикое поле. Многие сотни лет назад гуляли по нему киммерийские всадники, скифские пограничные дозоры, дикие орды готов, гуннов, сарматов, печенегов. В многочисленных курганах покоятся погребения эпохи бронзы и раннего средневековья. В окрестностях нашего города археологи неоднократно вели раскопки. Бронзовые топоры, каменные бабы, остатки домашней утвари и орудий труда – всё это следы пребывания в нашей степи разных народов, племён и культур.

Первая стоянка человека каменного века в окрестностях Гуково была открыта гуковскими краеведами во главе с Юрием Сериковым в 1963 году. Она обнаружена в Платовской балке. Несколько позже ещё одну стоянку удалось обнаружить в районе Платовского става. Более детальные исследования этих стоянок, проведённые Гуковским народным музеем под руководством старшего научного сотрудника Ростовского областного краеведческого музея Л.М. Казаковой, подтвердили, что древние поселения относятся к эпохе мезолита. Всего в окрестностях Гуково было обнаружено 11 стоянок первобытных людей.

Половецкий воин. Фрагмент древнерусской миниатюры. Половцы на рубеже XI-XII вв. жили, в том числе, в Донецких степях. Название балки Бургуста – из половецкого лексикона. А древнеполовецкие «каменные бабы» раньше были разбросаны по балкам Гуково-Зверевского района.

В 1960-х годах юные краеведы школы № 4 В. Шиндор, Г. Бочаров и В. Бондарев в окрестностях хутора Калиновка открыли стоянку салтовско-маяцкой культуры. Здесь были найдены стенки от амфор, венчики лепных сосудов, пряслица, кувшины с орнаментами.

Северо-Донецкая археологическая экспедиция Института археологии УССР под руководством Ивана Афанасьевича Писларія в 1978 году обнаружила в Грушевской балке поселения срубной и катакомбовой культур II тысячелетия до н.э. Под толстым слоем земли и глины были найдены литейные формы из глины и камня, остатки лошадиной упряжи, различные камфары. Древние жилища имели интересные конструктивные решения – столбовые ямы, забутованные камнем, опорные столбы, очаги с дымоходами.

Половецкое каменное изваяние «каменный дед». XI век. Экспозиция «Археология» Гуковского музея

Экспедиция Института археологии Украинской ССР нашла также в Грушевской балке захоронение половецкого воина. Оно представляет собой узкую продолговатую яму со ступенькой. На ступеньке лежал костяк лошади со сбруей (половца хоронили вместе с конём): удила, стремена, уздечка из кости, прошитая бронзовой проволокой. Погребённый находился на дне ямы в вытянутом на спине положении. Справа от него лежала железная сабля, на голове – остатки войлочного шлема, у изголовья – два массивных кольца из серебра.

Половецкая каменная баба найдена в 1960-х годах напротив клуба стройуправления № 7 – в ходе земляных работ. Эта баба относится к XI веку. Половецкие каменные изваяния часто встречались в наших окрестностях до середины прошлого века. Свои статуи кочевники, как правило, устанавливали на курганах. Изображали не только женщин (баб), но и мужчин. Каменные «бабы» были с короткими ногами, а то и совсем без ног. Всё внимание половецкие ваятели концентрировали на лице. В Гуковском музее экспонируется мужская статуя, выполненная из местного плитняка. Без рук и ног, с широкоскулым лицом половецкий «каменный дед» является уникальным памятником тюркской культуры средних веков. В окрестностях современных городов Гуково и Зверево ещё совсем недавно было разбросано множество каменных скульптур половцев. Значит, древний кыпчакский народ во времена Киевской Руси облюбо-

вал наши места. В середине XX века практически все половецкие «каменные бабы» были собраны археологами и увезены во многие города Ростовской области. Теперь эти древнейшие скульптуры украшают городские парки.

Интересная находка была сделана при строительстве шахты «Гуковская № 1». На глубине двух метров строители обнаружили древнебулгарское захоронение (булгары относительно мирно уживались с половцами), относящееся в VIII – XI векам нашей эры. Из захоронения был извлечён костяк человека, а также два сосуда, находящихся у изголовья, стремена и кости животного.

Многие географические названия в наших местах подтверждают пребывание здесь древних племён и народов. Название балки Бургуста – из половецкого лексикона, хутор Кащеев близ слободы Скосырской в переводе с тюркского означает «хутор Пленников» («кащей» с тюркского языка означает «пленник»). Ещё один интересный факт. 11 мая 1185 года дружина князя Игоря после первого сражения с половцами шла к реке Калитве по водоразделу между речками Лихая и Кундрючья, то есть по тем местам, где мы сейчас живём.

В XVI веке в степях Донецкого кряжа появились казаки. Казачьи поселения располагались по берегам Дона и Северского Донца. В наших местах степные рыцари охотились на многочисленных дударей (дроф), диких кабанов, лосей и т.д. А также – сражались с турецкими и татарскими отрядами: границы Османской империи в то время проходили как раз через Донецкие степи. История возникновения Донского казачества широко известна. Начиная со времён Ивана Грозного из центральных губерний Российского государства бежали на Дон крепостные крестьяне в поисках лучшей доли... Образовалась самостийная республика – Область Войска Донского. Непосредственно в степной зоне Донецкого кряжа казаки поселятся в конце XVIII – первой половине XIX вв., создав сельскохозяйственные хутора.

Наша местность имеет интересное старинное название – Провальская степь. По преданию через эти места в 1780-х годах XVIII века проезжала императрица Екатерина Великая. Её карета надолго увязла в степном чернозёме с глиной пополам. Венценосная особа воскликнула: «Не земля, а провалье!». Так и закрепилось название – Провальская степь. А в 15 км от Гуково на Украине даже есть железнодорожная станция с таким названием – Провалье.

Не доехала Екатерина Великая до берегов Тихого Дона. Зря казаки в Черкасском городке смастерили для государыни роскошную карету. Эскорт царицы повернул в сторону Таврической губернии, только что отвоёванной у турок. Не понравилась Екатерине наша малонаселённая земля. Интересно, докладывали ли императрице, что здесь периодически находят «чёрные каменья», которые жарко горят в костре?

Донецкая (Провальская) степь... В своих недрах она хранит чёрное золото – антрацит. Тяжёлый, сверкающий на солнце уголь. Поэтично народное название антрацита – «солнечный камень» Откуда он в Донецкой земле?

Перелистаем нашу летопись на миллиард лет назад.

Мезозойская эра... Там, где сегодня раскинулась привольная ковыльная степь, росли могучие папоротниковые леса, вздымая высоко в небо роскошные кроны. Шли тысячелетия, сменялись поколения деревьев. Их гигантские кладбища покрывались илом. Деревья превращались в каменный уголь. Глубоко в недрах спрятала свои богатства земля. Но человек открыл их. Кто же взял впервые в руки донецкий «солнечный камень»? История скрыла его имя. Археологические раскопки показывают, что люди, проживающие на территории современного Восточного Донбасса, ещё во времена Скифского государства и Киевской Руси использовали антрацит в примитивной металлургии – ковали мечи, железные наконечники для сохи (рала, наральники), делали домашнюю утварь и украшения из меди, бронзы и серебра. Древние рудознатцы находили «солнечный камень» в местах выхода угольных пластов на поверхность: в балках, оврагах, на берегах степных рек.

Собственно история Восточного Донбасса, в том числе и города Гуково, восходит к концу XVII столетия. Летом 1696 года Петру I, находящемуся тогда в Черкасском городке, донские казаки принесли большие куски чёрного камня, найденного ими в степи. Бросив минералы в костёр, самодержец увидел, как жарко разгорелись «камни».

«Сей минерал, если не нам, то нашим потомкам зело полезен будет!» - сказал царь. В то время он воевал с турками за Азов. Ратные дела занимали царя полностью, но, тем не менее, Пётр повелел: «Искать руды и разные полезные каменья!» На Дон была снаряжена специальная геологоразведочная экспедиция.

В документах XVIII века встречается имя крестьянина Костромского уезда подьячего Григория Григорьевича Капустина. В 1721 году, обследуя район южнее Воронежа, Капустин спустился вниз по Донцу и здесь, в долине реки Кундрючья, наткнулся на выходы пластов антрацита. Образцы угля были доставлены в Бергколлегию. Царь оценил открытие. На Дон были снаряжены новые геологоразведочные экспедиции. Однако, в 1725 году Пётр I неожиданно умер. И разведка донецких недр была прекращена. Горное дело на

Дону зачахло на целое столетие. Одной из причин этого была крайне малая заселенность Донецкого региона и почти полное отсутствие здесь промышленности. Другая причина – особенность политического статуса и жизненного уклада казаков. С 1570 года специальный царский указ обеспечивал вольности и привилегии казачества, устанавливал правительственное жалование казакам натурой (порох, свинец, сукно, хлеб и т.д.). Войсковой Круг запрещал казакам заниматься хозяйственной деятельностью. Казачья работа – это охрана границ страны и участие в военных кампаниях. Пресекались и попытки промышленной разработки недр. Тем не менее, имеются сведения о том, что донские казаки в районах станиц Гундоровской, Верхнее-Кундрюченской вели бесконтрольную и бессистемную выемку угля «ямами» на выходах пластов по берегам рек. Уголь использовался для бытовых нужд.

После турецких войн 1768 – 1774 и 1787 – 1791 гг. Россия вышла к Чёрному и Азовскому морям и получила доступ к морской торговле со странами Европы, Африки и Ближнего Востока. Начинается быстрый рост численности населения Юга России. Появляется ряд городов. Городской статус приобрели порт Таганрог (1775 г.) и крепость Ростов-на-Дону (1796 г.). Строятся небольшие металлургические заводы (кузницы), рудники и другие предприятия. Донские атаманы поняли, что, если они не начнут заниматься хозяйственной деятельностью, придут пришлые товарищи, а местные «останутся с носом». В 1790-м году казак Двухжёнов стал первым углепромышленником на Дону. У станицы Екатеринской на речке Грушевке вырыл штольню глубиной 10 метров. Такие выработки назывались «дудками». Годовая мощность «Двухжёновской дудки» составляла 3000 пудов (около 49 тонн) угля. Привозил казак Двухжёнов добытый антрацит на подводах в Таганрог для местных кузниц и отопления домов. Его примеру последовали другие казаки. По берегам рек, в балках стихийно возникали штольни-дудки. Так казаки научились добывать уголь. С конца XVIII века в донских станицах начали приобщаться и к земледелию. Война войной, а кушать хочется! Самим надо хлеб выращивать, а не клянчить продовольствие у государства. Земля-то Донская – плодороднейший чернозём!

В начале XIX века казакам за участие в боевых походах стали раздавать землю для сельскохозяйственных хуторов. Так, сотник Гуков, храбро сражавшийся с турками в 1787 – 1791 годах, основал на речке Гнилуша хутор Гуково-Гнилушанский. В казачьих документах середины XIX века он значится как «Слобода Гуковская». Потомкам храброго сотника будут принадлежать и земли, на которых впоследствии возникнет железнодорожная станция Гуково. Хутор Гуково-Гнилушанский стоит на земле Донецкой и поныне. Он никогда не входил в состав городского округа Гуково, имеет свою уникальную историю. Это наш маленький самостийный сосед. Однако казачьей династии Гуковых мы обязаны названием нашего города. Об этом речь пойдёт ниже. Касаясь истории Гуковского района в так называемый «достанционный» период (до 1878 года), приведём четыре любопытных источника:

- «Алфавитный список населённых мест Области Войска Донского», Новочеркасск, Войсковая канцелярия, 1867 год;
- И. Сулин, «Сборник материалов по истории заселения казачьих хуторов и крестьянских слобод и посёлков Черкасского округа», том 2, Новочеркасск, 1893 – 1901 год, стр. 8, рукопись;
- Исторические исследования гуковского краеведа Александра Сергеевича Таловеры;

• Старинная карта нашей местности середины XIX столетия (см. иллюстрацию).

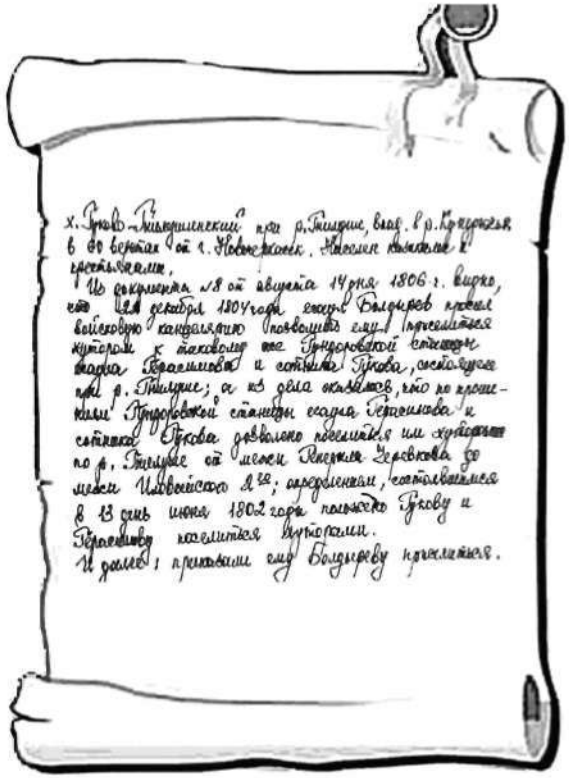

В «Алфавитном списке населённых мест Области Войска Донского» за 1867 год мы находим упоминание о том, что существуют слобода Гуковская и хутор Ковалёво. В слободе было 18 казачьих и 53 крестьянских дворов. Алфавитный список пояснял: «В слободе проживают 114 «иногородних, а в хуторе – 62 двора с населением 439 душ».

В рукописных «Сборниках материалов по истории заселения казачьих хуторов и крестьянских слобод и посёлков Черкасского округа» (фонд редких книг Новочеркасского музея истории Донского казачества) на странице № 8 читаем:

«... 22 декабря 1804 года есаул Болдарев просит войсковую канцелярию позволить ему приселиться хутором к токовому же Гундоровской станицы есаула Герасимова и сотника Гукова, состоящему при реке Гнилуше; а из дела оказалось, что по прошению Гундоровской станицы есаула Герасимова и сотника Гукова дозволено оным поселиться хуторами по реке Гнилуша от межи генерала Черевкова до межи Иловайского – 2 определением, состоявшимся в 13 день июля 1802 года положено Гукову и Герасимову поселиться хуторами.

И далее: приказали ему, Болдареву, приселиться...» (На хутор сотника Гукова и есаула Герасимова).

13.07. (26.07. по н.с.) 1802 г. – это дата рождения хутора

Гуково-Гнилушанский, который и по сей день остаётся небольшим хуторским поселением Красносулинского района.

Гуковский краевед Александр Сергеевич Таловера по метрическим книгам станицы Гундоровская установил, что сотника Гукова, основавшего в 1802 году хутор Гуково-Гнилушанский, звали – Савва Осипович. Родился он в станице Гундоровской в 1747 году. Принимал участие в Русско-Турецких войнах 1768 – 1774 гг. и 1787 – 1791 гг. В 1790-х годах воевал на Кубани с горскими народами под общим командованием Александра Васильевича Суворова. За ратную доблесть и получил сотник Гуков на речке Гнилуша землю для хутора.

На старинной карте нашей местности середины XIX века, которую я (В.Б. Бутов) случайно нашёл в Интернете, обозначены два хутора Зверево, слобода Гуково (хутор Гуково-Гнилушанский). В двух верстах от Гуковской слободы расположен хутор Суворов. Возле балок Громовой, Дурной и Калиновой раскинулся вдоль безымянной речушки хутор Ковалёво. Восточнее хутора обозначен Войсковой Конный Завод. Здесь разводили племенных лошадей, привезённых казаками из поверженной Наполеоновской Франции. Благо, пастбища были необозримые, есть, где разгуляться на воле! Возле конезавода была криница с чистейшей водой (до наших дней не сохранилась; пересохла в 1930-х годах). Провальскую степь, на которой вольготно паслись табуны лошадей Войскового конного завода и разная дикая живность, воспел в своих очерках Антон Павлович Чехов, называя Дикое поле «фантастическим краем».

Переломными для Гуковского района стали 1870-е годы XIX столетия – время интенсивного строительства железных дорог. В мае 1873 года Министерством путей сообщения был разработан обширный план по строительству новых железных дорог в Донбассе.

22 апреля 1875 года было принято решение о строительстве Донецкой Каменноугольной железной дороги (ДКЖД), чтобы связать в единый рынок самые отдалённые районы и ускорить товарооборот, главным образом – обеспечить вывоз угля. Строилась дорога с высочайшего повеления императора Александра Второго на средства богатейшего купца и мецената Саввы Ивановича Мамонтова (1841 – 1918 гг.), при содействии видного железнодорожного чиновника Сергея Юльевича Витте (1849 – 1915 гг., начальник отделения эксплуатации Юго-Западных железных дорог, министр путей сообщения, министр финансов). Саввой Мамонтовым был также построен и ряд других железных дорог. В определённых кругах знаменитый купец слыл «мечтателем» и «затейником». Когда в 1875 году он «затеял» Донецкую Каменноугольную дорогу, возгласы скептиков понеслись со всех сторон:

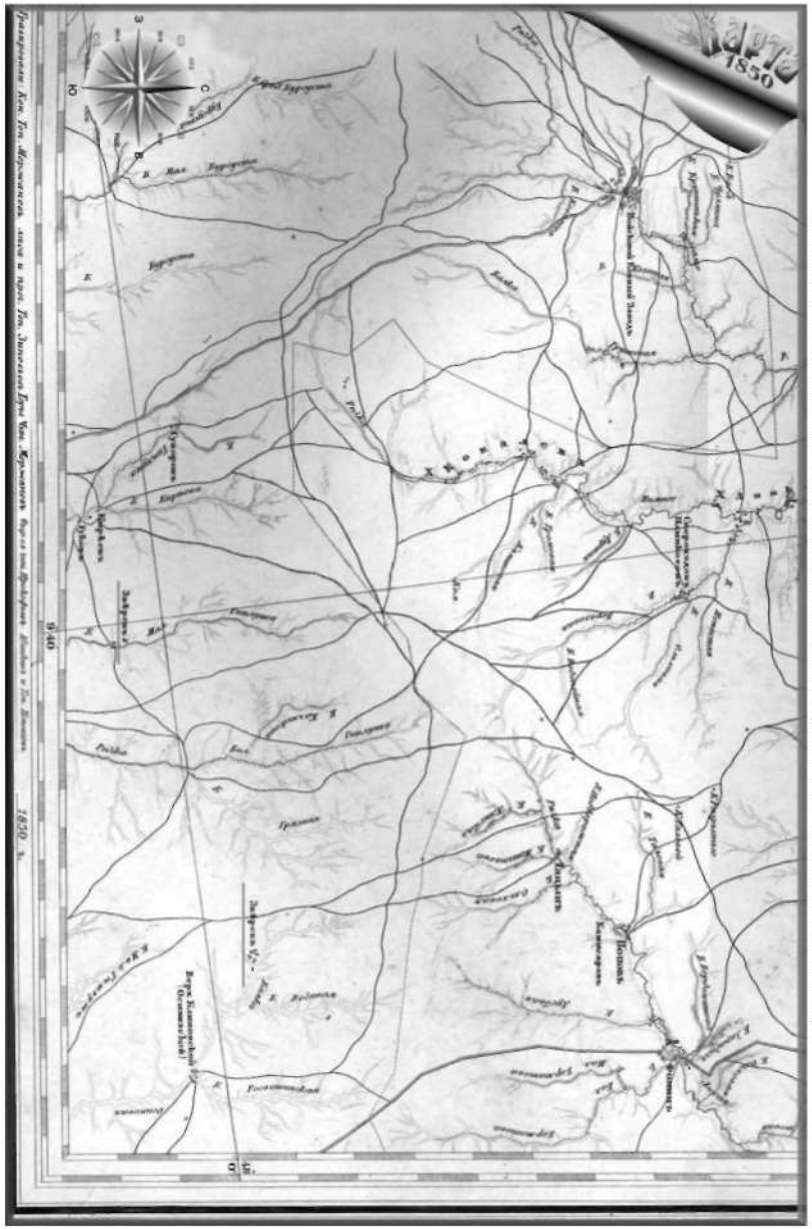

Старинная карта Гуково Зверевских окрестностей, середина XIXвека.

- Бесполезная затея! Лесов в России сколько угодно: топи – не хочу. Дорога будет бездоходная. Не дело, пойдём по пустынным местам!

Но ведь известно, места у нас были далеко не пустынные. По железной дороге начали возить не только то, что добывалось под землёй, но и множество разных грузов, пассажиров. 1 декабря (14 декабря по новому стилю) 1878 года состоялось торжественное открытие Донецкой Каменноугольной железной дороги. Одна из веток этой магистрали соединила Зверево и Дебальцево. Данная линия имеет особенность: идёт вдоль высот, водоразделов, не пересекая ни одной речной преграды. Железнодорожный участок Зверево – Дебальцево являлся главной магистралью ДКЖД (Зверево – конечная станция ДКЖД). Каменноугольная магистраль принадлежала акционерам Общества «Екатерининская железная дорога», одним из главных учредителей которого был купец Савва Мамонтов.

Примечательно, что паровозы и вагоны ДКЖД выделялись фирменной эмблемой, проставленной сбоку на всём подвижном составе, – шахтёрская кирка со скрещенными по центру молотками. Таким образом, сочетались горняцкая и железнодорожная символики.

На железнодорожном участке Зверево – Дебальцево 1 декабря 1878 года появилась маленькая станция Ковалёво – по названию близлежащего казачьего хутора Ковалёво. При станции было построено несколько домов для обслуживающего персонала. С 1 декабря (14.12. по н.с.) 1878 года следует отмерять вехи Гуковской истории. Забегая вперёд, поясним, что с 1 января 1904 года станция Ковалёво переименована в станцию Гуково. Наш выдающийся историограф Л.И. Микулин по рассказам старожилов установил, как произошло это переименование. Земли, на которых располагалась станция Гуково, принадлежали казачьему офицеру из Новочеркасска Гукову, потомку легендарного казака Саввы Осиповича Гукова. Однажды, проезжая мимо нашей станции, землевладелец возмутился: «А почему, собственно говоря, станция Ковалёво? Находится на моих землях – пусть называется Гуково!» По возращению в Новочеркасск офицер, желая увековечить свою фамилию в истории, подал прошение на имя императора Николая II о переименовании станции. Прошение было удовлетворено. В дореволюционном печатном «Справочнике для железнодорожных статистических отделов, составленном на основании данных Общих тарифных съездов представителей русских железных дорог» (СПб, 1913 год, стр. 176) записано, что «…станция Ковалёво Екатерининской ж.д. 1 января 1904 года переименована в станцию Гуково».

И вот уже сто с лишним лет станция носит название – ГУКОВО. 14 декабря 1878 года – это дата рождения нашего города.

О казачьем офицере Гукове мы ещё поговорим. Справедливости ради стоит отметить: основатели нашего города не казаки Гуковы. В соседнем Зверево всё немного по-другому. Участник Отечественной войны с Наполеоном сотник Илья Зверев собственными руками построил в 1819 году хутор, который в 1878 году стал крупным железнодорожным узлом Зверево. Казак Илья Зверев – основатель соседнего города. А станция Гуково (Ковалёво) возникла на абсолютно пустом месте. Лишь целинная земля принадлежала казачьему офицеру Гукову, который родился в хуторе Гуково-Гнилушанском, а потом переехал в Донскую столицу Новочеркасск. В хуторе осталась его многочисленная родня.

С какой целью построили в Диком поле станцию Ковалёво? Во-первых, рядом располагались Провальский конный завод и хутора: Ковалёво, Скороходово, Намикосово (см. старинную карту). Во-вторых, в наших окрестностях уже были произведены первые геологоразведочные работы, открыты залежи каменного угля, планировалось строительство шахт; в перспективе возникнет необходимость в железнодорожной угольной базе. А до начала XX века с нашей маленькой станции отправлялись сельскохозяйственные грузы.

1 декабря 1878 года Правительственная комиссия освидетельствовала Донецкую Каменноугольную железную дорогу. Новая магистраль «найдена в исправном состоянии, все сооружения произведены тщательно, прочно». В Гуковском музее хранится копия правительственного «Журнала осмотра ДКЖД». На схеме, приложенной к журналу осмотра, на линии Хацапетовка – Зверево, между станциями Провалье и Зверево обозначена станция Ковалёво.

Первый вокзал нашей станции не сохранился: он был взорван во время фашисткой оккупации. Но до наших дней дошло другое здание постройки того периода – 1878 года. Оно имеет самое прямое отношение к железной дороге, без него в то время не могла обходиться ни одна железнодорожная станция, так как паровозам нужна была вода. Это – здание водокачки, откуда при помощи паровой машины по трубам на станцию подавалась вода для локомотивов. Водокачка – старейшее сооружение в нашем городе. Из старинного красного кирпича с клеймом какого-то тогдашнего хозяина кирпичного завода, на известковом растворе, оно построено «...тщательно, прочно». Вот уже более 130 лет стоит водокачка на берегу старого пруда, как безвестный памятник истории нашего города.

В 1988 году Л.И. Микулин получил из Центрального государственного исторического архива СССР «Архивную справку № 1695 от 12.12. 1988 года». Она гласила:

«В центральном государственном архиве СССР, в фонде Департамента железнодорожных дел Министерства финансов, хранится уведомление министра путей сообщения К.Н. Посьета министру финансов М.Х. Рейтерну от 6 декабря 1978 года. В уведомлении сказано: «1 сего декабря открыто правильное движение по Донецкой Каменноугольной железной дороге...» В отчёте правления общества

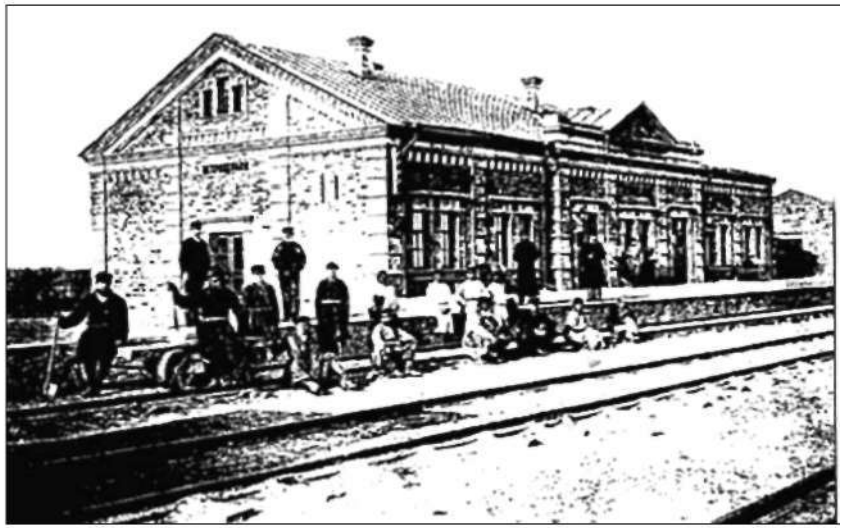

1 декабря (14.12. по н.с.) 1878 года состоялось открытие Донецкой Каменноугольной железной дороги. На фото – типовое вокзальное здание («стандарт») ДКЖД, 1878 год.

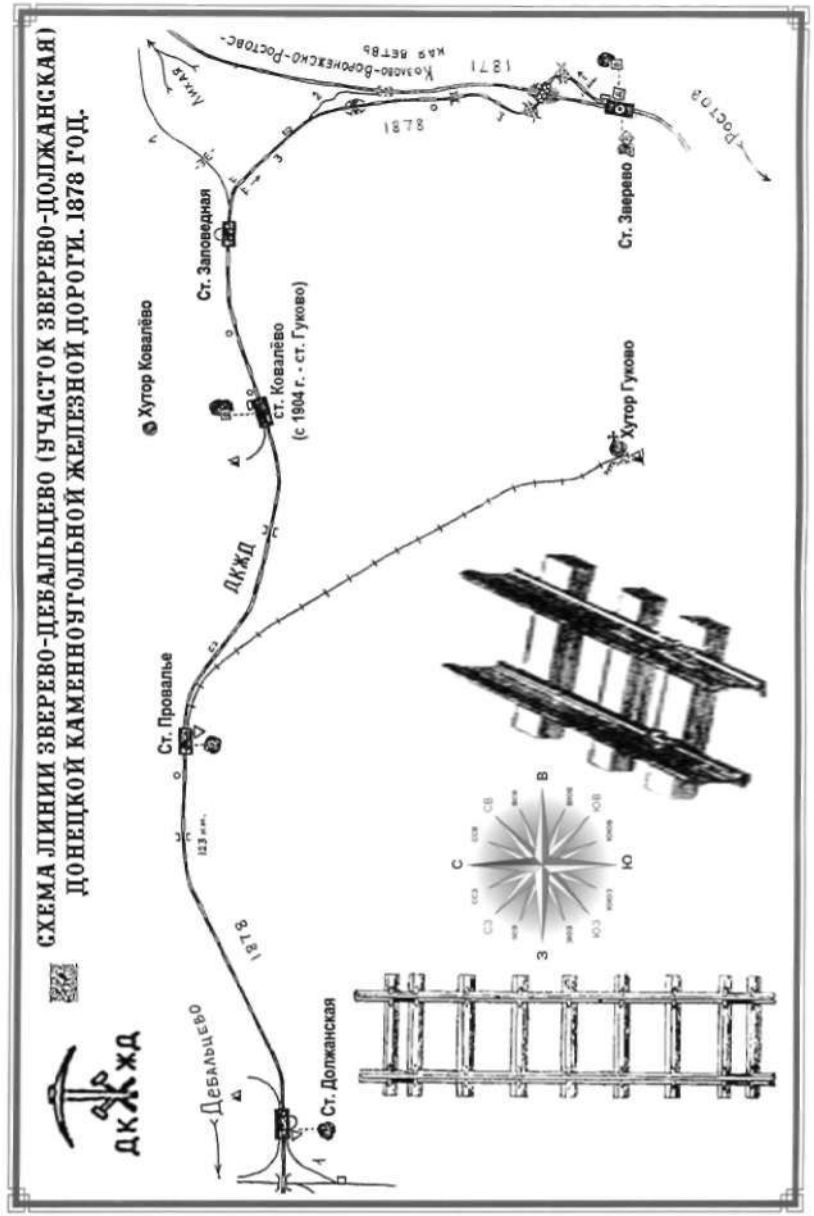

ДКЖД указано, что между ст. Провалье и ст. Зверево расположена ст. Ковалёво IV класса… При станции Ковалёво имеются: пассажирское здание, жилой дом для станционной службы, водоподъёмная башня, товарный навес, открытая платформа. Со станции Ковалёво в 1878 году отправлено 68 пассажиров, 16 пудов грузов…»

В «Отчёте правления Общества «Донецкая Каменноугольная дорога» за 1880 год (Москва, 1880 год) на листе № 58 также находим документальные статистические сведения о действующей станции Ковалёво:

«В 1879 году со станции Ковалёво отправлено 178 пудов грузов, прибыло на станцию – 527 пудов. В следующем году отправлено

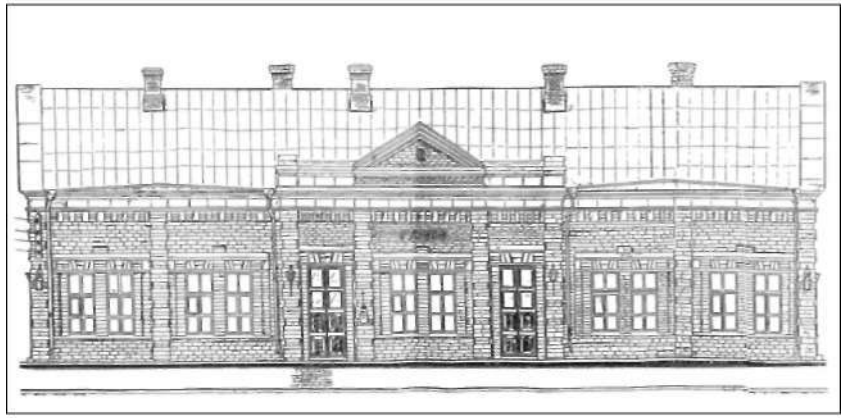

Эскиз каменного здания вокзала станции Гуково Екатерининской железной дороги, конец XIX столетия. Рисунок краеведа Юрия Алексеевича Четвертных.

359 пудов, а прибыло 314 пудов… В 1879 году на станцию прибыл 501 пассажир, отправлено – 618 человек. В 1880 году прибыло 411 пассажиров, отправлено – 553…»

В апреле 1887 года по Донецкой Каменноугольной железной дороге – по линии Бахмут – Зверево – проезжал великий российский писатель Антон Павлович Чехов. Пассажирский поезд лишь на несколько минут остановился на крохотной станции Ковалёво. Писатель из окна вагона любовался степным раздольем да курганами, овеянными сказочными легендами. Он очень жалел, что болезнь мешает ему взяться за описание района Таганрог – Краматорская – Бахмут – Зверево… На станции Зверево Антон Павлович написал письмо своей сестре – Марии Павловне Чеховой:

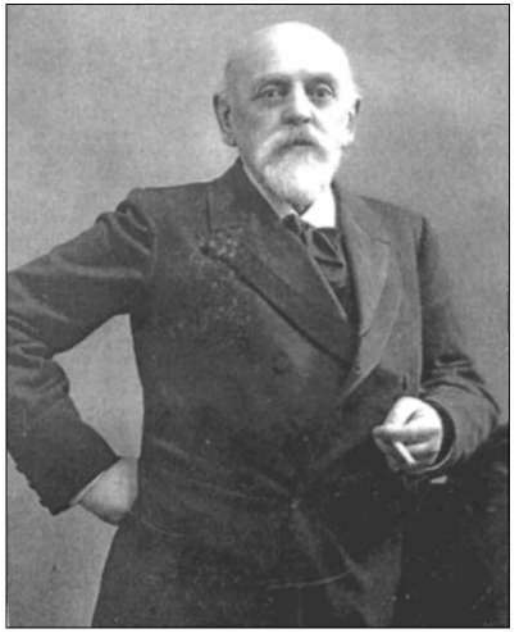

Купец Савва Мамонтов. На его деньги в 1878 году были построены и ст. Гуково, и ст. Зверево, и вся ДКЖД.

«23 апреля 1887 года. Зверево.

3 часа ночи. Опять сижу в Зверево, чтобы ехать в Новочеркасск на свадьбу. Считаю минуты и, томясь духом, вспоминаю о своём московском ложе... Считаю минуты, пью медленно чай. Заговариваю с пассажирами, читаю календарь для врачей, но от этого время не кажется короче.

В субботу опять к Кравцову и опять ждать в Зверево 8 часов. Уф!!!»

(«А.П. Чехов, Собрание сочинений в 12 томах, Гослитиздат, М. 1954 – 1957». Том одиннадцатый. «Письма». Стр. 139 – 140).

Станция Ковалёво (Гуково) была второстепенной. Железная дорога лишь разбудила Дикое поле, дала толчок к развитию. Испокон веков находили люди в наших балках «солнечный камень» - антрацит. Именно самый лучший в мире уголь – антрацит станет градообразующей основой для нашего края. И вот в Гуковском районе начались геологоразведочные работы.

О первых геологоразведочных работах в наших окрестностях рассказал геолог комбината «Ростовуголь» С.Е. Верболоз в 1930-х годах. В «Геологическом отзыве о Гуковском антрацитовом районе», составленном в 1935 году, в главе 3 «История геологических исследований и промышленного освоения района» Верболоз пишет:

«Первыми исследователями Гуковского района необходимо считать инженеров Желтоножкина, Васильева и Антипова, работавших по исследованию Донецкого бассейна и составлению его геологической карты в пределах Области Войска Донского. На основании их исследований была составлена и издана в 1866 – 1869 гг. пластовая карта Восточной части Донецкого бассейна в масштабе 1:126000, охватывавшая и описываемый нами Гуковский район. Указанная

Проезжая в апреле 1887 года одинокую станцию Ковалёво, А.П. Чехов из окна вагона любовался степным раздольем да курганами, овеянными сказочными легендами. «Фантастический край!» – воскликнул великий русский писатель.

карта в течение 45 лет была единственным источником для суждения о геологическом строении Гуковского (Ковалёвского) района...»

Следует отметить немаловажный фактор. В 1860-х годах XIX века на Дону, как и по всей России, после отмены крепостного права стал развиваться промышленный капитализм. Восточный Донбасс твёрдо стал на путь развития крупной, передовой для того времени угледобычи. Появился и солидный потребитель угля: с 1874 года заработал Сулинский чугуноплавильный завод Дмитрия Пастухова. Но основной угольный район того времени – это Александровск-Грушевский (в 1920 году Александровск-Грушевский переименован в город Шахты). В 1861 году размеры промышленной части Грушевского месторождения достигли: 8 километров по простиранию и 4 километра – по падению пластов. Годовая мощность месторождения – 72 тысячи тонн антрацита, что составляло около 73 % от добычи угля на Юге России. Но после изысканий инженеров Желтоножкина, Васильева и Антипова началось освоение и наших недр.

На заре XX века в Гуковском каменноугольном районе появились две неглубокие шахты-штольни. Их заложили промышленники Сивожелезов и Русецкий. Геологический комитет Российской империи приступил к детальной разведке Восточного Донбасса. Главнейшим специалистом по качеству донбасского антрацита в то время являлся великий учёный Дмитрий Иванович Менделеев (1834 – 1904 гг.) Он назвал уголь «чёрным великаном», сравнивая его по значению с хлебом. Д.И. Менделеев писал: «Хлеб и уголь соизмеримы». Учёный несколько лет исследовал Донбасс, в том числе и Гуковский район, ратовал за использование богатств его недр, с вдохновением поэта рисовал потенциальные возможности донецкого антрацита.

Ведущие русские геологи П.С. Степанов, Л.И. Латугин, В.И. Яворский, Н.И. Славянов в начале XX столетия произвели подробную геологическую съёмку Гуковского угленосного района. Эти изыскания были закончены и 1913 году, а в 1915 году в Санкт-Петербурге была издана «Детальная геологическая карта Донецкого каменноугольного бассейна» (С.Петербург, Геологический Комитет Российской империи, типография Стасюлевича, 1915 год). Непосредственно Гуковский район описал геолог П.И. Степанов – «Планшет VII – 28. Район станции Гуково Екатерининской железной дороги». Качественные характеристики найденных образцов доказывали: уголь в наших недрах представлен высокоуглеродистым антрацитом с минимальной зольностью, низким содержанием серы и других вредных веществ.

С.Е. Верболоз также пишет, что дореволюционные русские геологи составили и первый «Географический отчёт Гуковского района». Впервые были определены географические координаты нашей местности:

- по долготе – между 9° 29′ 00″ от Пулково;
- по широте – между 47° 55′ и 48° 07′.

Геологическій Комитетъ. Comité Géologique.

ДЕТАЛЬНАЯ ГЕОЛОГИЧЕСКАЯ КАРТА

ДОНЕЦКАГО КАМЕННОУГОЛЬНАГО БАССЕЙНА.

Описаніе планшета VII—28.

Районъ станціи Гуково Екатерининск. ж. дор.

(Съ 2 таблицами).

П. И. Степановъ.

CARTE GÉOLOGIQUE DÉTAILLÉE

DU

BASSIN HOUILLER DU DONETZ.

Description de la feuille VII—28.

Région de la station Goukovo du ch. d. f. Ekaterininsky.

(Avec 2 planches).

P. I. Stepanov.

ПЕТРОГРАДЪ.

Типографія М. М. Стасюлевича. Вас. остр., 5 л., 28.

1915.

Гуковский каменноугольный район относится к категории засушливых. Обладает резко выраженным континентальным климатом, обусловленным удалённостью от Атлантического океана и влиянием полупустынных областей – Калмыцких и Сальских степей. Преобладающие ветры – юго-восточные и восточные. В летнее время эти ветры – «суховеи» - сопровождаются знойными и засушливыми днями. Зимой – несут с собой сильные морозы и метели; скорость ветра в такой период достигает 30 метров в секун-

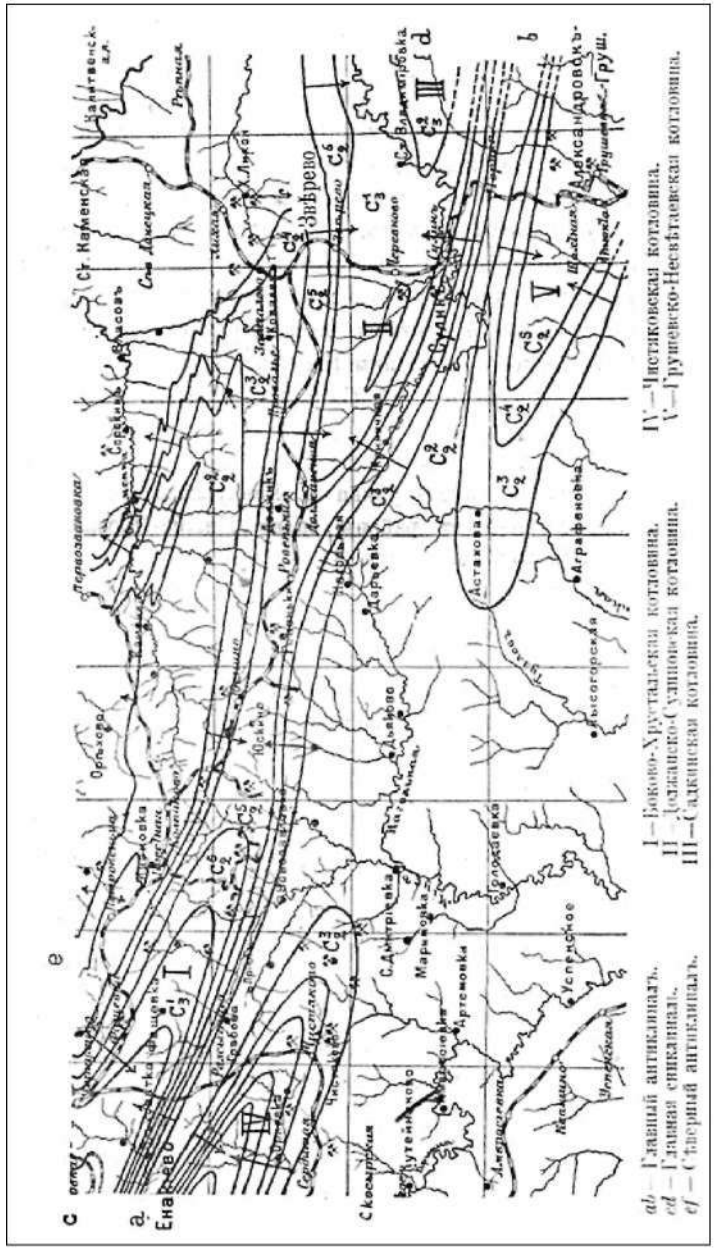
Ст. Каменская
Звѣрево
Дарьевка
Астахова
Аграфеновка
Александровка-Груш.
Марьевка
Марковка
Артемовка
Успенское
Высогорская
Мартынова
Ивановка
Орлово
Ольхово
Ольховка
Дмитріевка
Сидоровка
Ивановка
Ивановка
Иванов

ду. Среднегодовая температура воздуха равна плюс 8,7 градусов. Максимальная в июле – плюс 40 градусов, минимальная в январе – минус 35 градусов. Глубина промерзания почвы: наибольшая – 1,6 метра, минимальная – 0,28 метра. Среднегодовое количество осадков колеблется от 320 до 441 миллиметра на один квадратный метр. Подробный географический очерк нашей местности читайте в разделе «Л.И. Микулин. «ГУКОВО», физико-географический очерк, газета «Слава шахтёра» за 7 июля 1990 года).

Итак, в начале двадцатого столетия Гуковский антрацитовый район появился на угольной карте России. Предприниматели Вацлав Фердинандович Русецкий и Пётр Степанович Сивожелезов также проводили геологические изыскания. В 1907 году были сданы в эксплуатацию первые гуковские шахты. Шахта Русецкого располагалась недалеко от современной шахты «Антрацит». Вокруг угольного промысла возникало шахтёрское поселение – Русецкий. Шахта Сивожелезова находилась за хутором Платово (об истории возникновения этого хутора мы расскажем ниже). Пётр Сивожелезов продал свой промысел предпринимателю Аршаку Петровичу Унанову. Позднее в окрестностях станции Гуково построили мелкие наклонные шахты углепромышленники Евгений Львович Левицкий и Фома Васильевич Балтоносов.

До сих пор есть в окрестностях нашего города старые шурфы. Например, у пруда Гуковского охотообщества на склоне балки. А имена бывших шахтных владельцев остались в названиях окрестных хуторов и рабочих посёлков (например – посёлок Русецкий).

В 1960-х годах Л.И. Микулин собирал для краеведческого музея рассказы первых гуковских углекопов: Фёдора Васильевича Львова, Семёна Григорьевича Иваненко, Василия Ивановича Чумакова и др. Первые гуковские шахты начала XX века – это примитивные штольни. Шахтёнки не имели запасного выхода. Поэтому их называли «мышеловками».

Вот как, например, добывался антрацит на шахте Вацлава Русецкого. Работали углекопы артелями, состав которых постоянно менялся. Одни, хлебнув каторжного труда, умирали или уходили в поисках более лёгкой доли, другие становились на их место. Благо, тысячи разорившихся крестьян из центральных российских губерний бродили по стране в погоне за хлебом насущным. Горняки спускались в шахту до зари и работали до позднего вечера. Численность шахтёрской артели – от 15 до 20 человек. При большей численности, как показывал опыт, нарушались порядок и согласие между членами артели.

Спускался углекоп под землю с жестяной лампочкой – «бахмуткой», которая больше коптила, чем светила. На медном корпусе лампы было написано: «Бог помощь!» Жестяная коптилка набивалась смоченной мазутом паклей или тряпьём. Некоторые, особо продвинутые и заслуженные углекопы, вместо «бахмуток» использовали «лампы-козловки» (их, вероятно, изобрёл некто Козлов). Преимущество «козловки» заключалось в том, что при опрокидывании масло из неё не выливалось.

Главными орудиями труда для зарубки пласта и крепления выработки были обушки, поддиры, кайла, жезлонги (жезлонка отличалась от обушка обоюдоострыми концами), молотки, клинки.

Основными рабочими на шахте были зарубщики, которые обушком и поддирами подрубывали пласт, отбивали и грузили в санки уголь, тягальщики, вытаскивавшие на себе из забоя уголь, и коногоны, доставляющие вагонетки, гружённые углём, к стволу шахты.

Зарубщики отмеривали свои паи, ложились на бок и начинали подрубывать пласт, время от времени заменяя в кайлах малые зубья

Добыча угля на Гуковской шахте Аршака Унанова. Фотография начала XX столетия. Фотоархив Музея Шахтёрского труда им. Л.И. Микулина, город Гуково.

большими. Средняя производительность «обушкового» горняка достигала 500 - 800 килограммов угля в сутки.

Подрубывая пласт, углекопы периодически по команде старшего артельщика приостанавливали работу. Замирали, прислушивались. Это были короткие минуты отдыха и одновременно – забота о сохранении жизни. В глубокой тишине ясно слышалось, как потрескивала кровля, капали грунтовые воды…

Углекоп-тягальщик надевал на себя «поясничку» – брезентовый пояс с железной цепью, заканчивающейся крючком. Пропустив цепь между ног, он прикреплял её к ящику на окованных железом деревянных полозьях, становился на четвереньки и тянул к откаточному штреку санки, в которые нагружалось до 150 килограммов угля! Чтобы избежать скольжения, тягальщики привязывали к ногам подковки с острыми шипами, так называемые – «бузлуки».

В откаточном штреке уголь перегружался в вагонетки. Поезд из пяти вагонеток лошадьми подавался к стволу. Горняк-коногон (вспомнил старинную печальную песню «А молодого коногона несут с разбитой головой…»), производя откатку горной массы, крепил жестяную лампу к лошадиной упряжи для освещения пути. Поэтому до сих шахтёры называют свой аккумуляторный светильник «коногонкой».

Лошадь спускалась под землю на всю жизнь. Обучением животных работе под землёй поручалось опытным коногонам. Лошади быстро слепли, но, привыкнув, безошибочно находили подземную конюшню из любого самого отдалённого угла шахты.

Конной откатке мы обязаны появлению и другого сленгового термина – «упряжка». Упряжка – это отработанная смена подземного рабочего. Современная шахтёрская смена – шесть часов. А в описываемое нами время, когда в шахтах использовался гужевой транспорт, смена доходила до 14 часов. Справедливости ради стоит отметить, что ещё в 1897 году был издан царский указ о 11,5-часовом рабочем дне, которым запрещалось производить работы в воскресные дни и религиозные праздники. Шахтовладельцы, как правило, это закон нарушали.

После того как коногон с помощью лошадей выдал уголь на-гора, подростки и женщины перекладывали топливо в другие вагонетки и толкали их вручную по узкоколейке к складу. Копёр, пришахтные постройки, землянки – всё было покрыто слоем угольной пыли. Рабочий день и для женщин и детей также длился 14 часов.

При таких условиях труда и полном безразличии шахтовладельцев к технике безопасности на рудниках год от года росло количество несчастных случаев. Только в 1912 году на шахтах Дона их

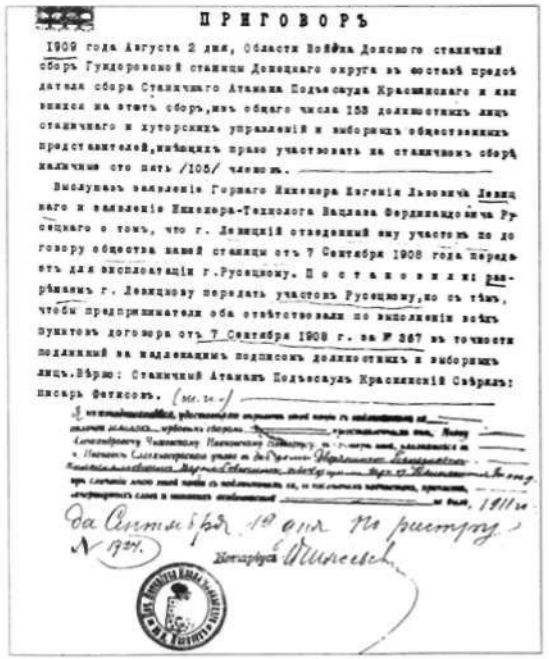
ПРИГОВОРЪ

1909 года Августа 2 дня, Области Войска Донского станичный сборъ Гундоровской станицы Донецкаго округа въ составѣ предсѣдателя сбора Станичнаго Атамана Подъесаула Краснинскаго и членовъ на этотъ сборъ, изъ общаго числа 158 должностныхъ лицъ станичнаго и хуторскихъ управленій и выборныхъ общественныхъ представителей, имѣющихъ право участвовать на станичномъ сборѣ наличными сто пять /105/ членовъ.

Выслушавъ заявленіе Горнаго Инженера Евгенія Львовича Левицкаго и заявленіе Инженера-Технолога Вацлава Фердинандовича Русецкаго о томъ, что г. Левицкій отведенный ему участокъ по договору общества нашей станицы отъ 7 Сентября 1908 года передаетъ для эксплоатаціи г. Русецкому. Постановили: разрѣшить г. Левицкому передать участокъ Русецкому, но съ тѣмъ, чтобы предприниматели оба отвѣтствовали по выполненію всѣхъ пунктовъ договора отъ 7 Сентября 1908 г. за № 367 въ точности подписанный за надлежащими подписями должностныхъ и выборныхъ лицъ. Вѣрно: Станичный Атаманъ Подъесаулъ Краснинскій Сѣдрякъ: писарь Фетисовъ.

Да Сентября 19 дня на ристру
№ 194.

было зарегистрировано 11 626. Сотни несчастных случаев происходили и на гуковских «мышеловках». Ведь не даром же углекопы дали шахтёнкам такое меткое название. При каждой шахте было своё кладбище.

Весть о несчастье быстро достигала поверхности. Женщины и дети сбегались к стволу. Над степью разносились рыдания. И вот уже убогая изнурённая толпа провожает на погост очередной сосновый гроб…

Кстати, о полном игнорировании техники безопасности на дореволюционных шахтах свидетельствует экстремальная подземная профессия – «газожёг». Он надевал тулуп овчиной наверх и факелом выжигал скопления метана в выработках, часто при этом погибая. По аналогии с профессией «газожёга» («газожёг» - безрассудный горняк в шубе наизнанку!) возникло мифическое название – «Шубин». На шахтёрском сленге «Шубин» – это подземный леший.

Немецкие специалисты, побывав на угольных промыслах Донбасса, были поражены бесшабашностью наших углекопов. Потеряв сознание опасности и залив в горло добрую рюмку водки, с весёлой песней, на ветхом канатике спускается бывалый горняк в обледенелую шахту, тогда как в глазах иностранца она представляется верною могилой…

Бытовые условия у гуковских углекопов оставляли желать лучшего. Подрядчики и десятники жили в более-менее благоустроенных каменных бараках. А простые рабочие ютились в общих казармах и землянках, построенных возле самой шахты. Спальных мест не хватало. Зачастую на одних и тех же кроватях ночью спала

Заказное.

Гуковскій Антрацитовый
РУДНИКЪ
А. П. УНАНОВА

Ю. В. Т. Н.
28 СЕН 1915

дневная смена, а днём – ночная. В казарменном помещении горняки плескались в медных тазиках, пытаясь хоть как-то очиститься от угольной пыли. В Гуковском музее есть воспоминания старого углекопа Петра Кудаева (работал на гуковской шахте «Азовка»; о ней мы расскажем в настоящей главе):

«Квартирою мне служил угол казармы в четыре метра, отгороженный от остальной казармы различными тряпками. В этой «комнате» помещалась моя семья: пятеро детей и жена, кухарившая на тридцать холостяков, живших в этой же казарме. Воздух был тяжёлым. Пахло нездоровой смесью: болотом, конюшней и газом, выделявшимся из породы и угля. Условия жизни в землянке были ещё хуже, чем в казарме».

В книге «Наш край», выпущенной Ростиздатом» в 1963 году, на стр. 288 опубликован любопытный документ, который ярко иллюстрирует тогдашнее положение шахтёров. Это – прошение гуковского углекопа Изотова начальнику Юго-Восточного горного управления о выдаче пособия в связи с утерей трудоспособности. Проситель писал в июне 1914 года:

«С 1908 года я начал ходатайствовать перед высшим начальством о пособии мне, потому что я проработал более сорока лет на рудниках горнопромышленных обществ у разных работодателей, где потерял все физические силы и лишился трудоспособности. И вот

до сих пор пособия никакого не получаю. Буквально погибаем от холода и голода. А потому я вынужден лично просить Ваше превосходительство, ради Христа, не дайте мне погибнуть при старости наших лет с законною моей женой, помогите нам, бедным. И вас Христос не оставит своей милостью!»

Прошение осталось без ответа…

О нечеловеческих условиях труда и быта шахтёров делал доклад в Государственной Думе 20 июля 1913 года депутат-большевик Г.И. Петровский. А газета «Донские войсковые ведомости» задала вопрос шахтовладельцам: «Что же должен делать человек, получающий 20 рублей в месяц? В ведь таких людей много. Интересно заметить, что выработка угля стоит (себестоимость; примечание автора) господам шахтовладельцам 11 копеек за пуд. Рабочие руки не стали дороже!» Следует отметить, что порядок тогдашних цен на донецкий антрацит – 1 рубль за пуд. При такой низкой себестоимости угля и высоких ценах на уголь (напомним, что антрацит добывался исключительно ручным способом, а, значит, был высококачественным, без породных засорений) шахтовладельцы жили шикарно. Так, например, Вацлав Фердинандович Русецкий имел в Гуково только угольный промысел, а сам проживал в Ростове-на-Дону в роскошном особняке.

Заработная плата углекопов не обеспечивала прожиточного минимума. При окончательном расчёте из заработка шахтёра вычитали долг продуктовой лавке, и на руки он получал всего несколько рублей. Горе, нужда, постоянное недоедание без времени старили людей. Чтобы хоть на один день забыться, отрешиться от горькой действительности, углекопы шли в «казёнку». Обильно «обмывались» престольные праздники, каждая получка.

Правда, в 1905 году, после революционных выступлений донбасских шахтёров, царским Указом была введена особая льгота для углекопов. Отныне они бесплатно обеспечивались углём для бытовых нужд. Норма топливного пайка – 366 пудов (шесть тонн) в год. Льгота сохранилась и после 1917 года. К сожалению, современные углепромышленники урезают норму пайугля или полностью игнорируют старинную шахтёрскую привилегию…

В 1910 году крупный донской углепромышленник Иванов, воспользовавшись новыми геологическими данными, возле станции Гуково начал проходку двух более крупных шахт. Угледобывающие предприятия – «Шахта № 1» и «Шахта № 2» вступили в строй в 1913 году. Одна из шахт впоследствии стала именоваться «Шахта № 15/16», затем – «Антрацит»; осуществляла добычу антрацита до 1998 года. Именно с шахтой «Антрацит» связаны многие интерес-

ные страницы истории нашего города, здесь работал самый большой и сплочённый коллектив горняков. В 1914 году шахты Иванова купил английский предприниматель Эрнест Струм, которого шахтёры тут же окрестили «Мистер Штурм». Была создана «Азовская угольная компания». Будущая шахта «Антрацит» в то время называлась – «Азовка».

На «Азовке» компания Струма перед Октябрьской революцией вела разработку антрацитового пласта несколькими лавами, длина выемочных столбов – до 50 метров. В каждом очистном забое работала своя артель. Способ выемки угля – обушковый, как и на шахтах Унанова и Русецкого. Главное отличие «Азовки» от соседних «мышеловок» - уголь на-гора поднимали при помощи паровой тяги. Условия труда и жизни «азовских» углекопов ничем не отличались от условий на шахтах Унанова и Русецкого. Но на новом угледобывающем предприятии сложился большой и сплочённый горняцкий коллектив – более 600 горняков. Началось революционное брожение. Бухгалтер Иван Федосеевич Мочалин создал на «Азовке» ячейку большевиков.

Донбасский углекоп. Дореволюционный рисунок. Экспозиция Новочеркасского музея истории Донского казачества.

Накануне Первой мировой войны в 17 верстах от станции Гуково приступила к разработке антрацитового пласта мелкая шахта-мышеловка с гордым названием «Акционерное общество «Углерод». Горными работами на шахтёнке руководил некто штейгер Голубев, которому предприниматели-акционеры отдали рудник в доверительное управление. Возле мышеловки построили казарму и десяток землянок для углекопов. Так возникал посёлок Углерод. Рядом организовал угольный рудник промышленник Харыбин; появился хутор Харыбино. Кстати, дореволюционные санки для доставки антрацита из забоя на откаточный штрек, которые выставлены в Гуковском музее, из «Харыбинского рудника». Леонид Иванович Микулин их так и называл – «Харыбинские санки».

В Гуковском каменноугольном районе перед Первой мировой

войной под воздействием марксистских идей ширилось стачечное движение. В 1912 году забастовали рабочие шахты Русецкого. Горняки собрались возле дома управляющего Левицкого и потребовали от него уплаты полного жалования без всяких вычетов и штрафов. В противном случае углекопы грозились разрушить контору и устроить свой суд над всеми чиновниками. Русецкий удовлетворил требования рабочих и даже уволил управляющего Левицкого.

Благодаря интенсивному развитию угольной промышленности увеличивается грузооборот станции Гуково. Из захудалого полустанка она превращается в важный угольный терминал, где формируются железнодорожные составы с добытым антрацитом. В книге «По Екатерининской железной дороге», выпуск № 2, 1912 год стр. 305, читаем:

«... От станции Провалье линия направляется к юго-востоку и на 13 версте достигает станции Гуково (раньше – Ковалёво). Лежит на высоте 127,50 сажени, грузооборот станции немногим больше полумиллиона пудов (8 190 тонн)». Сравним эти цифры с вышеназванными статистическими данными за 1878 год: перевезено пассажиров – 68 человек, грузов – 16 пудов (0,3 тонны). За 34 года грузооборот станции увеличился в 273 раза.

Станция Гуково не имела собственного подвижного состава:

Художник Пётр Грибинюк. Посёлок Гуково до 1917 года. На переднем плане трактир и углекоп. На втором плане – водовоз. Экспозиция Гуковского музея шахтёрского труда.

она обслуживалась паровозниками Зверевского оборотного депо. На нашей станции производились манёвры с грузовыми вагонами с помощью лошадей и волов. Нередко железнодорожники вручную толкали тяжёлые вагоны с углём.

В Гуковском музее шахтёрского труда хранятся интересные статистические данные. В дореволюционном Гуково проживало примерно 1000 горняков. Пристанционный шахтёрский посёлок назывался просто – Трудовой (кстати, горняцкие посёлке в Донбассе назывались в простонародье «шанхаями»). Несмотря на опасные условия труда, в посёлке не было «приёмного покоя», больницы. Да и врача или фельдшера здесь днём с огнём не сыщешь. Нет ни одной школы, зато – шесть трактиров! Питьевую воду нерегулярно привозил водовоз: благо около Провальского конного завода была криница. (См. картину Петра Грибинюка «Дореволюционная станция Гуково. Водовоз приехал!»).

В годы Первой русской революции гуковские железнодорожники принимали участие в стачечном движении. В декабре 1905 года они активно поддержали знаменитое восстание трудящихся узловой станции Зверево под руководством большевика Дмитрия Константиновича Михайлова. Зверевчане планировали разоружить казачью сотню в Сулине и сформировать революционный бронепоезд. Гуковские железнодорожники не успели влиться в Зверевский боевой отряд: провокатор выдал планы восставших зверевчан жандармерии; казаки и полицейские жестоко подавили стачку.

Промышленное освоение Гуковского каменноугольного района, наличие железнодорожной станции, плодородные чернозёмы привлекали сюда переселенцев как из густонаселённых мест Области Войска Донского, так и из других губерний страны. В окрестностях нашей станции возникали новые хутора и посёлки.

Трудной, голодной весной 1882 года группа крестьян из Екатеринославской губернии, гонимая безземельем и нуждой, разбила лагерь (кош) на землях богатого мужика Чуева, арендовавшего 50 паев (около 780 десятин) земли у черкасских казаков. Так появился хутор Чуево, который сегодня слился с нашим городом. Казаки соседних хуторов вначале враждебно относились к «иногородним» крестьянам Чуевского коша. Не разрешали им строить жилища на казачьей земле. Но «голь на выдумки хитра». Переселенцы ночью вырывали землянки, обкладывали глиняные стены шпалами, а главное – до рассвета устанавливали печную трубу. По казачьим законам нельзя было разрушать очаг с трубой. В дальнейшем землянку перестраивали в саманный дом. Часто между «иногородними» и казаками вспыхивали потасовки. Но постепенно жизнь налаживалась.

Арендатору Чуеву были нужны батраки. Богатый мужик жаловался Донскому начальству на самоуправство ковалёвских и гуково-гнилушанских казаков. Войсковой Круг приструнил местных «ревнителей казачьей старины». Новообразованный хутор у Чуева перекупил купец Кабанов. Теперь на него батрачили «иногородние» крестьяне, выращивая неплохие по тем временам урожаи.

Ещё в начале XIX века близ современного посёлка Углерод появился хутор Замчалово, который в 1871 году стал железнодорожной станцией, точнее полустанком. А в середине девятнадцатого столетия казачья династия Замчаловых основала хутор и на другом месте – на балке Калмыцкой, в черте современного посёлка Алмазный (вспомним название современной шахты – «Замчаловская»; сдана в эксплуатацию в 1955 году). Хутор Замчаловский, что расположился на склоне балки Калмыцкой (на этой же балке находится и старинный хутор Долотиновский, основанный протопопом Долотиным в 1800-х годах), имел 37 крестьянских дворов и 300 жителей (Гос.архив Ростовской области, отдел фондов Дореволюционных, Фонд № 226, опись № 3, № единицы хранения 8267, № связок 456).

Платовский учитель-краевед Михаил Семёнович Нужный в 1967 году написал «Историю хутора Платова Ковалёвского сельского совета Красносулинского района» (фонды Гуковского музея). По рассказам старожилов он установил, как образовался его родной хутор, который почти примыкает к городу Гуково и неразрывно связан с Гуковской историей. В 1905 году руководство Области Войска Донского разрешило безземельным казакам переселяться на свободные земли казачьего региона. Казак станицы Михайловской Захар Кузьмич Костин, 1882 года рождения, прискал близ станции Гуково покатую равнину, пересечённую тремя балками. По оврагам протекает три источника ключевой воды. Идеальное место для хлебопашества и животноводства. А по балочным склонам встречаются прожилки каменного угля – значит, зимой с топливом будут казаки! Понравились здешние места Захару Костину. Облюбовав местечко для усадьбы, в 1905 году привёз сюда свою семью. Построили добротный дом. Следом за Захаром Кузьмичом приехали в «трёхбалочное» местечко и другие казаки: братья Красновы Иван и Василий, Марей Изварин, Власовы, Трафименковы, Черноусовы и другие. Новосёлы поселились по нынешней улице Советской и составили хутор из 27 дворов. Порешили казаки на своём собрании назвать хутор в честь знаменитого казачьего генерала Матвея Ивановича Платова – Платово. Своего атамана здешние казаки не имели и были приписаны к хутору Аникино.

В 1906 году у платовских казаков возник вопрос: где обучать

грамоте казачат? На станции Гуково и в соседних хуторах школы не было. Решили открыть школу на собственные средства. Возвели деревянное здание на каменном фундаменте размером 12 Х 10, обмазали глиной, покрыли железной крышей. Пригласили из хутора Плешаково учительницу, окончившую Каменскую женскую гимназию, - Пелагею Елизаровну Нечитайлову. В 1907 году Платовская школа приняла первых учеников – 30 казачат. О послереволюционной жизни казачьего хутора Платово мы расскажем в следующей главе.

В 1906 году началась Столыпинская аграрная реформа. Крестьянам давали ссуды и разрешали строить хутора в малонаселённых окраинных местностях, даже – на казачьих землях (если, конечно, эти земли пустовали, и атаман не сильно возражал). В окрестностях станции Гуково хутора росли, как грибы. В десяти верстах южнее станции Гуково основал хутор зажиточный крестьянин Водин. Возникло поселение – Водин (Водино). А рядом обосновались старообрядцы. Их выселили из других районов Области Войска Донского и Малороссии, поэтому свой хутор переселенцы назвали – Выселки. Данное поселение в послевоенный период разрастется благодаря открытию шахты «4-1-Бис», возникнет посёлок Приовражный (первоначальное название – посёлок шахты «4-1-Бис»), который станет микрорайоном города Гуково.

Несмотря на земельную реформу Петра Столыпина, руководство Области Войска Донского решительно заявило: «Без разрешения атамана или самого хозяина земли селиться на казачьих участках строго-настрого запрещается!» Но по России-Матушке шастали безземельные крестьяне, на сленге казаков – «голодранцы», «иногородние», «пришлые». Им негде было жить, и они ничего не имели, кроме своих лаптей да драной одёжки.

Беднота из Орловской, Брянской, Рязанской губерний устремилась на Дон, на вольные целинные земли. Люди шли с котомками за плечами; рыскали с места на место, надеясь найти хоть какую-нибудь работу, чтобы самим прожить и семью свою прокормить. Историю про крестьянина – «Бургустинского Бобра» рассказала мне старейшая жительница нашего города, Ветеран Великой Отечественной войны, бывшая учительница Гуковской школы № 5 Зоя Никифоровна Бочарова. А ей эту «Бобровую» быль поведали в 1960-х годах старожилы. Данная история была напечатана в газете «Провинция» за 28 февраля 1995 года - № 3 (568). Итак, начинаем сказ про «Бургустинского Бобра».

Появился один горемыка там, где через многие десятилетия будет построена шахта «Бургуста-Замковая № 1» - «Степная». Никто не ведал ни его фамилии, ни откуда именно он пришёл в наши края,

ни имени даже. Облюбовал он себе место там, где по Бургустинской балке протекал ручеёк со студеной водой. А какая трава была – просто загляденье! Для выращивания овощей лучшего уголка и не сыскать. Глины было тоже – хоть отбавляй. В откосе берега ручья вырыл мужик себе нору. Обустроил её ветками ивняка, обмазал глиной – получилась добротная землянка. Живёт горемыка в своей норе, выращивает огурцы, помидоры и прочие овощи.

Слух об этом новосёле дошёл до казачьего урядника в хуторе Гуково. Прискакал бравый казак в Бургустинскую балку, нашёл землянку и разорил её. Дескать, «не селитесь «иногородние» где попадя». Для острастки помахал урядник плёткой, да и уехал восвояси. А мужик снова взялся за постройку такой же точно землянки. И на том же самом месте вырыл её в крутом откосе – только гораздо глубже. Поселенца люди в округе прозвали Бобром – за образ жизни у воды в норе. Да и питался горемыка в основном овощами и другой растительной пищей. Бобёр, да и только! Приезжал в балку казачий урядник несколько раз, «выкуривал» горемыку из норы. «Я покажу тебе, Бобёр, где раки зимуют!» - кричал урядник. Бесполезно! На месте разрушенной землянки горемыка строил новую нору – только более глубокую. Вскоре за Бобром потянулись другие люди без роду-племени. Строили землянки и глиняные домики. Так образовался целый хутор, который от прозвища первого поселенца стал называться – Бобров. Казачий урядник тщетно пытался прогнать «иногородних». А потом началась Революция, казаку стало не до самовольных поселенцев. Он занялся другими, более неотложными делами... Стоит хутор Бобров и по сей день – недалеко от закрытой шахты «Степная» - приграничный населённый пункт на Русско-Украинской границе.

Разросся в Столыпинские времена и хутор Гуково-Гнилушанский. На заре двадцатого столетия он имел 18 казачьих и 53 крестьянских дворов и почти 500 жителей. 3 июля 1885 года в хуторе произошло знаменательное событие. Состоялся сход «граждан Областного войска Донского Черкасского округа хутора Гуково». По «Акту № 2327 от 3 июля 1885 года» казаки заявили: «Покорнейше просим Епископа Донского и Новочеркасского Митрофания разрешить нам в хуторе Гуково построить православный Храм во имя Святого Николая Угодника...» На следующий день войсковой старшина Фёдор Алексеевич Юликов, есаул Иван Иванович Тарарин и урядник Иван Гаврилович Гуков прибыли в донскую столицу к архиепископу Митрофану Вининскому и получили соответствующее разрешение.

Церковь начали строить с августа 1885 года хуторские казаки и

Храм Святителя Николая, х. Гуково. Первоначальный вид.

крестьяне на собственные деньги. Гуковский Храм Святителя Николая возвели за три года. 27 июня 1888 года подписан Указ царя Александра III об открытии нового православного прихода. 6 июля 1888 года Святейший правительственный Синод зарегистрировал церковную общину: «Храм Святителя Николая хутора Гуково-Гнилушанский». По поручению Донского архиепископа Александровско-Грушевский священник Антоний Манохин освятил по православному обряду только что построенный Божий Дом. Великолепная гуковская церковь стала духовным оплотом всех гуковчан – и хуторских, и станционных, и поселковых, и городских. Храм притягивает к себе верующих и сегодня…

Итак, продолжаем нашу летопись. Наступил 1914 год. Началась Первая мировая война. Многие гуковские шахтёры были призваны в царскую армию. Как полагается бравому казаку, пошёл воевать за батюшку-царя, то бишь – за Отечество новочеркасский офицер Гуков. Казачьи офицеры Гуков и братья Зверевы потерялись во мраке

В дореволюционном Гуково не было школ. Чуть-чуть подрос – иди работай на шахту! Подростки-лампоносы.

истории. Мировая бойня, революционные события, Гражданская война круто изменили судьбы людей и страны в целом. По некоторым косвенным данным, которые раскопал опять же Л.И. Микулин, казачий офицер из Новочеркасска Гуков не погиб в лихолетье. В 1920 году из Новороссийска он на пароходе перебрался в Болгарию. Затем – эмигрировал в Австралию. До сих пор в австралийском городе Аделаида проживают два десятка граждан, носящих фамилию «Гуков», «Гукоф», «Гукофф»…

Вернёмся в 1914 год. Шахтовладельцам в годы Первой мировой войны были даны широкие полномочия. Рабочий день на гуковских

Бывалые углекопы говорили: «Вы думаете, забой похож на ад? Это и есть ад!»

шахтах стал практически неограниченным. Усилились штрафы и другие наказания. За невыход на работу тут же отправляли на фронт.

Война была крайне непопулярной. Под руководством большевиков Н. Семинашева и И. Мочалина на гуковских шахтах проводились митинги протеста против войны.

2 марта (15.03. по новому стилю) 1917 года на Дон пришло известие о Февральской революции. Утром следующего дня гуковские шахтёры и железнодорожники собрались на митинг. У многих гуковчан на груди можно было увидеть алые банты, на крышах домов развевались красные полотнища. Люди искренне радовались; верили, что жить будут лучше после свержения царя. Но впереди их ждали серьёзные испытания.

Бахмутка – первая лампочка шахтёра. На её корпусе надпись «Бог в помощь!» Лампа впервые стала применяться в XIX веке в Бахмутском уезде Екатеринославской губернии. Использовалась до 1930-х годов. Заменена бензиновой лампой.

Российская Федерация
Администрация Ростовской области

КОМИТЕТ ПО УПРАВЛЕНИЮ АРХИВНЫМ ДЕЛОМ

344006, г. Ростов-на-Дону,
пр.Ворошиловский, 28,
тел. 66-84-87, 66-82-19

от 07.08. 1997 № 10-35
на № 104 от 17.07.1997 г.

Об основании города ГУКОВО.

Наиболее ранние сведения, относящиеся к истории города Гуково, которыми располагает Госархив Ростовской области, содержит «Справочник для железнодорожных статистических отделов» (СПБ, 1913 год, стр. 176). Они касаются переименования 1 января 1904 года станции Ковалёво Екатерининской ж.д. в станцию Гуково.

Справка Центрального государственного исторического архива (теперь Российский государственный архив) от 12.12. 1988 года № 1695 содержит сведения о времени и причинах возникновения поселения, от которого ведёт своё начало нынешний город Гуково. Причиной возникновения нового населённого пункта явилось строительство железной дороги и организация станции Ковалёво IV класса (1878 год). Как свидетельствует справка ЦГИА СССР, в 1878 году на станции имелись пассажирское здание, жилой дом для станционной службы и другие сооружения. Перевозки пассажиров и грузов, обслуживание станции, путевого хозяйства способствовали притоку рабочей силы, росту населения и развитию экономики прилегающей территории.

Зам. председ. Комитета Л.И. ГОРУН

На основании этой справки Администрация города Гуково в 1997 году приняла решение: на всех документах и указателях при въезде в город указывать дату основания Гуково – 1878 год.

1 декабря (14.12. по н.с.) 1878 года состоялось торжественное открытие Донецкой Каменноугольной железной дороги (ДКЖД). Между ст. Провалье и ст. Зверево появилась железнодорожная платформа КОВАЛЁВО – позаимствовав название у близлежащего хутора. На этой маленькой станции располагались: вокзальное пассажирское здание, жилой дом для железнодорожников, товарный навес и водонапорная башня. Ст. Ковалёво, как и вся ДКЖД, строилась с высочайшего повеления императора Александра II, на деньги купца С.И. Мамонтова, при содействии видного железнодорожного чиновника С.Ю.Витте.

1 января (14.01. по н.с.) 1904 года ст. Ковалёво переименована в ст. Гуково – по прошению казачьего офицера Гукова, на землях которого располагался станционный посёлок.

Открытие в 1878 году ст. Ковалёво (Гуково) дало толчок к экономическому развитию прилегающей территории. Перед Первой мировой войной ст. Гуково стала железнодорожной угольной базой.

1878 год – это дата основания города ГУКОВО.

Рассказ второй.
После выстрела «Авроры» – период 1917-1941 гг.

«Человеческая память – она, как кинопленка; на долгие годы запечатлевает имена, фамилии, боевые эпизоды. Но под луной ничто не вечно: желтеют фотографии, бледнеют плёнки, угасает память одного человека. Но никогда не гаснет память человеческая, память благодарного потомства».

Л.И. Микулин.

ПРИМИРЕНИЕ

Идут бесконечные споры:
Кто прав был в Гражданской войне?
И зали судьбоносный «Авроры»
По-прежнему слышен в стране.

В России тогдашней холопы
Работали ради еды.
И в наших степях углекопы
Восстали из-за нищеты.

Все к жизни достойной стремились,
Надежды светила звезда.
Но кровью поля обагрились,
Пришла и на Дон та война.

С винтовкой наши шахтёры
На белых идут казаков.
А сотня казачья – не свора,
Отряды отважных бойцов.

И степи донские кромсали
Двух гвардий штыки и клинки.
По духу близки комиссары
И дороги мне казаки.

За Родину насмерть все бились,
У каждого – ПРАВДА своя.
На небе враги помирились.
И наша земля расцвела.

В.Бутов.

Титульный рисунок к краеведческим очеркам Леонида Микулина о героях Гражданской войны «Из поколения победителей» (написаны в соавторстве с журналистом Виктором Нестеренко). Цикл статей о Гражданской войне публиковался в гуковской газете «Слава шахтёра» в 1980-х годах. Эти материалы, в том числе, использованы в настоящей главе.

В феврале 1917 года в России произошла буржуазно-демократическая революция, царь Николай II отрёкся от престола. Известие о свержении трёхсотлетнего Романовского самодержавия было получено на Дону 2 марта. Улицы Ростова-на-Дону, Новочеркасска, Сулина и других городов и рабочих посёлков Области Войска Донского заполнили тысячи казаков, солдат, рабочих и крестьян.

3 марта 1917 года в Гуково выдался по-весеннему ясным и тёплым днём. На всех гуковских рудниках работа приостановилась. Перед казармами «Азовской компании» собрался многолюдный митинг, в котором участвовали не только шахтёры Гуковского каменноугольного района, но и жители хуторов: Платово, Чуево, Ковалёво, Водино, Замчалово. Над собравшимися реяли красные знамёна, у многих можно было видеть красные банты и повязки. На митинге выступали гуковские большевики, работники шахты «Азовка»: Мочалин, Боев, Семинашев. Действовала в Гуково и партийная ячейка эсеров, возглавляемая механиком «Азовской компании» Львовым. Эсеры также выступали на митинге. Но лозунги большевиков («Не-

медленно остановить войну!», «Передать шахты под рабочий контроль!» и др.) были гораздо ближе простому народу, чем пафосные речи эсеровских интеллигентов.

На том историческом митинге решили создать Совет рабочих депутатов Гуковского каменноугольного района. В Совет было избрано 35 депутатов от четырёх рудников, двух хуторов, железнодорожной станции и почты. Председателем Совета стал бухгалтер «Азовской компании» Иван Федосеевич Мочалин. По сути – он первый законно избранный руководитель Гуково. Гуковский Совет рабочих депутатов, в отличие от других подобных органов на Дону, был исключительно большевистским.

Первый председатель Гуковского Совета рабочих депутатов Иван Федосеевич Мочалин. Работал бухгалтером на шахте «Азовка». Большевик.

Интересно отметить, что по инициативе И.Ф. Мочалина при Совете был создан женский отдел. Первым председателем Гуковского женотдела стала Екатерина Никандровна Гайдукова, работавшая с 1916 года на шахте Русецкого заведующей лесным складом.

Первым мероприятием, осуществлённым Гуковским Советом рабочих депутатов, было введение на всех рудниках восьмичасового рабочего дня. Совет обязал шахтовладельцев увеличить заработную плату углекопам, улучшить бытовые условия в шахтёрских казармах. Предприниматель Струм под давлением большевиков обещал организовать на шахте «Азовка» фельдшерский пункт.

Донской Комитет партии большевиков понимал, что шахтёры – это авангард рабочего класса, самые надёжные их товарищи. Но всё же решил откомандировать в Гуково пламенного революционера, члена РСДРП с 1905 года, политкаторжанина Виктора Семёновича Ковалёва.

...Ранним апрельским утром 1917 года у крайней казармы шахты «Азовка» остановилась повозка, запряжённая поджарой лошадью. С повозки спрыгнул очень высокий (рост – 2 аршина (1,42 м) 11 вершков (0,484 м), то есть – почти 1,91 м!) человек в длинной солдатской шинели без погон и огромной казачьей папахе с красной ленточкой. Он вошёл в казарму. Там заседал Гуковский Совет рабочих депутатов. За столом сидел председатель – И.Ф. Мочалин. Иван Федосеевич ждал гостя. Он представил депутатам незнакомца:

- Товарищи! Донской комитет прислал к нам на подмогу товарища Ковалёва Виктора Семёновича. Кажи, дорогой товарищ, с чем к нам приехал.

В.С. Ковалёв вкратце рассказал гуковчанам о себе. Из казачьего сословия. Родился в 1883 году в донской станице Кременской. Окончил церковно-приходскую школу, ремесленное училище. Царскую военную службу проходил в Санкт-Петербурге, был свидетелем «кровавого воскресенья» 9 января 1905 года. Отказался стрелять в революционный народ, вступил в партию большевиков. Был арестован, как дезертир, приговорён в 1907 году к смертной казни, которая затем была заменена заточением в Петропавловскую крепость и ссылкой в Сибирь. После Февральской революции вернулся на Дон, включился в большевистскую работу.

Долго рассказывал Ковалёв о революционных событиях в России. Призывал к более решительной борьбе за права трудящихся. Депутаты, как заворожённые, слушали бывалого большевика. Неожиданно слово взял Мочалин:

- Я предлагаю избрать товарища Ковалёва председателем нашего Совета рабочих депутатов. У Виктора Семёновича большой опыт революционной работы. А я буду заместителем председателя.

Депутаты поддержали предложение Ивана Федосеевича. Ковалёв был избран председателем, а Мочалин – его заместителем. Позже был создан Совет горнорабочих гуковских шахт – прообраз профсоюзной органи-

Первый председатель Гуковского женотдела при Совете рабочих депутатов посёлка Гуково – Екатерина Никандровна Гайдукова. Фото 1917 года.

зации. Председателем профсовета стал И.Ф. Мочалин.

Так, фактическим руководителем Гуково стал Виктор Семёнович Ковалёв. Примечательно: жил он в шахтёрской казарме, спал на полу в солдатской шинели: все казарменные кровати были для красного казака короткими.

Виктор Семёнович Ковалёв, председатель Гуковского Совета рабочих депутатов – с марта по декабрь 1917 года. Впоследствии возглавил ЦИК Донской республики. В 1918-1919 гг. комиссар красной дивизии.

Деятельность Гуковского Совета рабочих депутатов под руководством В.С. Ковалёва с апреля по октябрь 1917 года носила прогрессивный характер. В основу работы была положена реальная забота о простых людях. Депутаты боролись с незаконными увольнениями на рудниках, постоянно заботились об улучшении бытовых и жилищных условий шахтёров. По требованию В.С. Ковалёва помощник окружного инженера Воронежско-Донского округа Ф. Колдыбаев составил протокол «О нарушении обязательных постановлений о мерах для ограждения жизни, здоровья и нравственности рабочих». Этот интересный документ, который ярко иллюстрирует тогдашнюю жизнь гуковских углекопов, краевед Л.И. Микулин отыскал в областном архиве – Ростоблгосархив, фонд 455, опись 3, дело 594, лист 333:

«... При осмотре жилищ рабочих оказалось, что рабочие размещены в шести казармах для холостых и 21 землянке. При этом, в некоторых казарменных помещениях живут и семейные, не будучи отгороженные от холостых. Количество воздуха на 1 человека не достигает не только нормы в 1,5 куб. сажени, но даже в некоторых помещениях – менее 0,5 куб. сажени и нигде не достигает 1,0 сажени.

Казармы грязны, вода хранится в кадушках без кранов, и рабочие для питья черпают её кружкой; умывальников совершенно нигде нет; нет мусорных ящиков, сор валят около казарм. Рабочие

снимают шахтёрки тут же, в казармах. В землянках положение ещё хуже, чем в казарменных помещениях. Землянки протекают от дождя. В некоторых землянках доски в крышах прогнулись и угрожают провалиться на находящихся в них людей. Приёмного покоя, больницы и врача на руднике (шахта «Азовка»; примечание автора) нет. Хотя на руднике – 620 рабочих в данное время... В ветхих землянках проживают 160 рабочих с 53 детьми.

При осмотре и составлении протокола присутствовали:

- Председатель Гуковского Совета Рабочих Депутатов В. Ковалёв;
- Милиционер Гуковской милиции Н. Сапрыкин;
- Горнорабочий Боев...»

Владелец «Азовской компании» Э. Струм удовлетворил некоторые требования Гуковского Совета: принял на работу фельдшера и обещал к зиме отремонтировать казармы и навести в них порядок.

Летом 1917 года Российское Временное правительство возглавил А.Ф. Керенский. Новый «спаситель русской революции» ввёл на фронте смертную казнь, учреждались «военно-революционные» суды. Были спущены директивы и донбасским шахтёрам: фронту нужен уголь. Гуковский эсер Львов собрал на шахте «Азовка» митинг и с квасным патриотизмом заявил:

«Увеличим добычу угля для нужд обороны страны!»

Большевики вовремя побеседовали с шахтёрами, научив их «уму-разуму». Забойщик Пётр Кудаев взял слово:

«Я спрашиваю, кого оборонять? Англичан, немцев или русских буржуев? Выходит так: наши товарищи и дети на фронте кровь проливают, мы на шахтах должны кровавый пот проливать, а буржуазия будет деньги наживать. Нет! Так дело не пойдёт...» (Архив Гуковского музея шахтёрского труда им. Л.И. Микулина; воспоминания Е.И. Боева).

Молодой гуковский шахтёр Матвей Ларин выразил мнение почти всех углекопов:

«Нам с Керенским не по пути!»

Между тем атаманом Области Войска Донского стал Алексей Максимович Каледин. Герой Первой мировой войны, командир кавалерийской дивизии, участник знаменитого «Брусиловского прорыва». А.М. Каледин пытался твёрдой рукой навести порядок на Дону, в том числе – на гуковских шахтах, которые находились под контролем большевиков. Атаман сообщал военному министру: «На рудниках всю власть захватили различные самочинные организации, не признающие никакой другой власти, кроме своей». («История гражданской войны в СССР», том 2, стр. 214).

11 июля 1917 года А.М. Каледин отдал приказ всем начальникам донских гарнизонов применять беспощадные меры против большевиков. В середине июля на гуковской шахте «Азовка» появился урядник, а на железнодорожной станции Гуково – жандарм, в обязанности которых входило следить за деятельностью Совета рабочих депутатов. Но «Джин Революции» был выпущен из бутылки. Гуковские большевики продолжали вести агитационную работу в Восточном Донбассе. Не урядник и жандарм, а шахтёрская милиция во главе с Н. Сапрыкиным обеспечивала порядок в Гуково. В.С. Ковалёв и его гуковские товарищи опубликовали в газете «Наше Знамя» (№ 36, 3 сентября 1917 года) «Обращение Президиума Гуковского Совета рабочих депутатов ко всем рабочим Донецкого и Криворожского бассейнов о повышении классовой сознательности и сплочённости рабочих в период перехода от буржуазно-демократической к социалистической революции». Обращение заканчивалось словами:

«Товарищи рабочие! В настоящее время на нас смотрят все народы, они ждут от нас избавления их от того гнёта и насилия, которое чинят капиталисты. Да здравствует международный пролетариат! Да здравствует социализм!»

5 сентября 1917 года Гуковский Совет под председательством В.С. Ковалёва принимает специальный циркуляр: «... Ввиду того, что контрреволюция в лице Корнилова (генерал Л.Г. Корнилов в конце августа 1917 года организовал безуспешное вооружённое выступление против революционного Петрограда; примечание автора) и Каледина угрожает нашей свободе, Гуковский Совет рабочих депутатов для защиты завоеваний Революции объявляет диктатуру в нашем районе...» (Госархив Ростовской области, фонд 455, опись 3, дело 594, лист 355).

25 октября по ст. стилю 1917 года в Петрограде открылся судьбоносный Второй Всероссийский съезд Советов рабочих и солдатских депутатов. 649 депутатов из разных уголков России приехали на этот революционный форум. В составе делегации от Дона был и председатель Гуковского Совета Виктор Семёнович Ковалёв. Как известно, исторический съезд проходил в Смольном. 25 октября все мосты через Неву, центральная телефонная станция, вокзалы, электростанции, Государственный банк и другие важные учреждения были заняты красногвардейцами. Вечером того же дня, в 21 час 40 минут прогремел знаменитый выстрел с крейсера «Аврора»... Руководитель Октябрьской Революции В.И. Ленин объявил делегатам съезда:

«Временное правительство низложено. Государственная власть

перешла в руки органа Петроградского Совета рабочих и солдатских депутатов – Военно-революционного пролетариата и гарнизона.

Дело, за которое боролся народ: немедленное предложение демократического мира, отмена помещичьей собственности на землю, рабочий контроль над производством, создание Советского правительства, это дело обеспечено.

Да здравствует революция рабочих, солдат и крестьян!»

... Делегация большевиков Дона выехала из Петрограда 28 октября по ст. стилю 1917 года, наполнив свои дорожные мешки газетами, листовками и декретами, принятыми на съезде. Сразу же после возвращения В.С. Ковалёва в Гуково в нашем посёлке состоялся многолюдный митинг. Собрались не только гуковские шахтёры и железнодорожники, но и казаки и крестьяне окрестных хуторов: Платово, Ковалёвки, Чуевки, Гуково-Гнилушанки. Напряжённая тишина. Отчётливо слышно каждое слово Виктора Семёновича Ковалёва: «Петроградские рабочие при поддержке солдат, под руководством партии большевиков взяли власть в свои руки. Отныне вся власть принадлежит только Советам рабочих депутатов – как в центре, так и на местах. Временное правительство князей и Керенского арестовано. Состоялся Второй съезд Советов, избравший новое правительство – Совет народных комиссаров, во главе которого стоит Ленин...»

Тишина взрывается восторженными криками: «Да здравствует товарищ Ленин!», «Да здравствует Советская власть!» Шахтёры запели «Варшавянку».

Заместитель В.С. Ковалёва Иван Федосеевич Мочалин под несмолкающие аплодисменты огласил постановление Гуковского Совета рабочих депутатов:

«Принимая во внимание исключительное положение Донской области, Гуковский Совет должен занять особую позицию, заняться подготовкой рабочих по закреплению власти за Советами».

За это постановление проголосовали все участники митинга. Люди искренне радовались, верили, что власть теперь принадлежит трудовому народу. Шахтами будут владеть сами углекопы, а крестьяне и казачья голытьба получат землю. Жизнь наладится, всех ждёт прекрасное будущее. Однако – романтический период Революции закончился. Впереди – братоубийственная Гражданская война.

Сразу же после митинга в Гуково из шахтёров была создана Красная Гвардия. Её командиром стал забойщик шахты «Азовка» Фёдор Власович Львов, депутат Гуковского Совета рабочих депутатов.

Атаман Каледин ещё 26 октября по ст. стилю 1917 года разос-

лал во все районы Области Войска Донского телеграммы, к которых говорилось: «Войсковое казачье правительство с 25 октября сего года приняло на себя всю полноту исполнительной государственной власти в Донской области» (ЦГАОР СССР, фонд 255, опись 1, дело 91, листы 19, 20). 29 октября в Донецком угольно-промышленном районе Каледин объявил военное положение.

Выдающийся донской поэт Н.Н. Туроверов (1899-1972 гг.). С декабря 1917 г. по март 1918 г. воевал в сотне Чернецова, в том числе – на станциях Зверево и Гуково.

В Гуковский каменноугольный район был направлен казачий карательный отряд. Командовал белоказаками есаул Василий Михайлович Чернецов. Герой Первой мировой войны, кавалер Ордена Св. Георгия, за боевую храбрость награждён почётным Георгиевским оружием. В отряде Чернецова воевал выдающийся донской поэт Николай Николаевич Туроверов (Информационный источник – Энциклопедия «Весь Каменск», автор составить А.Г. Лобода, Ростов-на-Дону, издательство «Контур», 2005 год; стр. 218 – 219 – Н.Н. Туроверов; стр. 241 – В.М. Чернецов). И отважный есаул Чернецов, и казачий поэт Туроверов, беспощадно воюя с большевиками, верили, что служат Дону и Православному Отечеству.

В ночь на 13 декабря 1917 года отряд Чернецова ворвался в Гуково. Красная гвардия шахтёров «Азовки» во главе с Ф.В. Львовым сопротивление оказать не успела: нападение было внезапным. В казарме бывшей шахты Русецкого белоказаки арестовали В.С. Ковалёва, И.Ф. Мочалина и двенадцатилетнего мальчика Колю, который случайно находился в казарменном помещении в момент налёта. Арестованных поместили в железнодорожном вагоне. Кто-то из шахтёров дал гудком сигнал тревоги. На шахту «Азовка» стали стекаться горняки. В Гуковском музее хранятся воспоминания

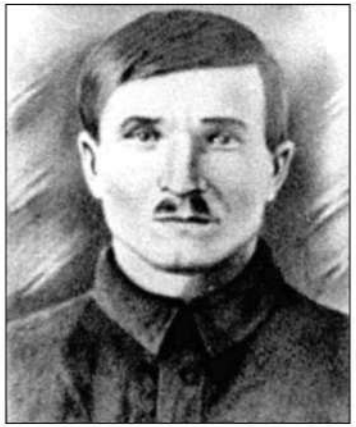

Командир Гуковской Красной гвардии, забойщик шахты «Азовка» В.Ф. Львов. Депутат Гуковского Совета. 1917 год.

забойщика Е.И. Боева. Вот как он описывает события 13 декабря 1917 года:

«Когда я бежал на шахту, то увидел, что на железнодорожной ветке, идущей на шахту со станции Гуково, стоит паровоз с вагонами; в одном из которых уже сидели под усиленным конвоем товарищи Ковалёв, Мочалин и мальчик Коля. Часть шахтёров спереди преградила путь поезду, другие окружили вагоны и требовали выдать арестованных. Раздавались крики: «Кровопийцы!» Казаки-пулемётчики из вагона дали пулемётную очередь вверх, но шахтёры не двинулись с места. Один из казачьих офицеров предложил рабочим разойтись, объяснив, что казаки выполняют приказ войскового атамана. Атмосфера накалилась до предела. Тем более, что среди шахтёров появилось оружие, которое принесли к поезду горняцкие красногвардейцы.

В дверях вагона появился Виктор Семёнович Ковалёв и обратился к собравшимся: «Дорогие товарищи! Во избежание кровопролития дайте возможность отойти поезду. Мы уверены, что ваша сплочённость скоро освободит нас, и мы вернёмся к вам». Утром в посёлке Гуково снова появился урядник, а на станции – жандарм...»

На следующий день после ареста Ковалёва и Мочалина Гуковский Совет возобновил свою работу. Возглавил его большевик Солдатов. Совет потребовал от Чернецова немедленно освободить арестованных товарищей. Как ни странно, есаул удовлетворил требование. И Ковалёв, и Мочалин, и невинный мальчик Коля были отпущены восвояси. Вероятно, Чернецов опасался, что шахтёры попытаются силой освободить своих товарищей. В конце 1917 года братоубийственная бойня в России только начиналась; противоборствующие стороны иногда допускали милосердие. В последующем 1918 году борьба будет бескомпромиссной и исключительно жестокой с обеих сторон.

Сразу же после освобождения В.С. Ковалёв уехал в станицу Каменскую на Съезд Донецкого округа, где был избран председателем окружного Совета. А в начале 1918 года Первый областной Съезд Советов, состоявшийся в Ростове-на-Дону, избрал Виктора Семёновича председателем ЦИК Донской Советской республики. В

разгаре была Гражданская война; Ковалёв, обладая военным опытом, стал комиссаром дивизии. Примечательно, что в составе этой дивизии был сформирован Первый Крестьянский кавалерийский полк – зародыш Первой Конной Армии. В.С. Ковалёв дружил с «красными конниками» - Б.М. Думенко, С.М. Будённым, О.И. Городовиковым. Виктор Семёнович нередко бывал в кавалерийском полку, ходил в его лавине в сабельные атаки: всё-таки потомственный казак! Буденовцы говорили о В.С. Ковалёве: «Это – наш! Не успеешь оглянуться, а он уже так саблей машет, аж завидки берут. Лихой рубака!»

В.С. Ковалёв скрывал от товарищей свою застарелую болезнь – чахотку, которую приобрёл в Сибирской ссылке. К тому же, комдив простудился на фронте, тяжело заболел. Силы были окончательно подорваны. 4 марта 1919 года Виктор Семёнович умер. Траурный поезд из трёх вагонов в сопровождении почётного эскорта красных конников доставил тело комиссара дивизии в город Фролово (ныне в Волгоградской области). Здесь В. С. Ковалёва и похоронили с воинскими почестями. На месте захоронения воздвигнут «Памятник борцам Революции». Одна из улиц современного города Гуково (посёлок шахты «Антрацит») носит имя пламенного революционера – Виктора Семёновича Ковалёва, председателя Гуковского Совета в 1917 году...

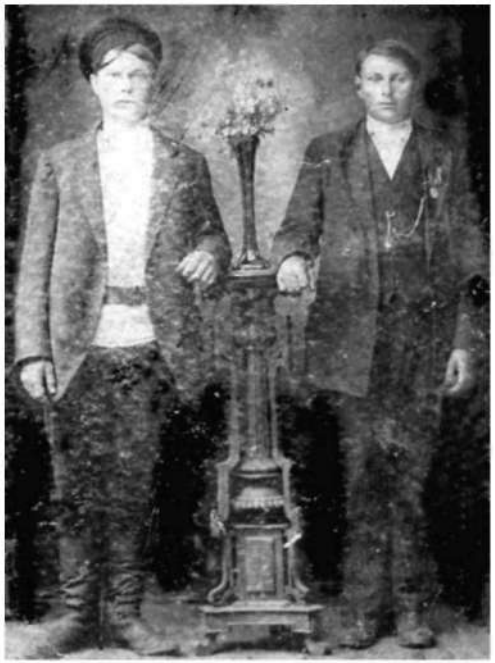

Гуковские шахтёры-красногвардейцы А. Мочалов (слева) и С. Остапенко. Фото 1917 года.

Вернёмся в посёлок Гуково... Конец декабря 1917 года. Войска Каледина контролируют Восточный Донбасс. Председатель Совета народных комиссаров В.И. Ленин решительно заявил: «Либо победить Калединых и Рябушинских, либо сдать революцию!» (В.И. Ленин, Полное собрание сочинений, том 35, стр. 230). На юг

России для борьбы с белоказаками прибывают отряды красногвардейцев из Петрограда, Москвы, Костромы, Воронежа. Общее руководство большевистскими войсками осуществлял Владимир Александрович Антонов-Овсеенко – герой Октябрьской революции, секретарь Петроградского военно-революционного комитета, руководитель исторического штурма Зимнего дворца.

Революционер-латыш Август Иванович Букас. Главный организатор Первого Харьковского Пролетарского отряда. Фото 1918 г. Эту фотографию в 1976 г. подарил краеведу Л.И. Микулину ветеран Гражданской войны А.И. Букас при встрече в Москве

По приказу Антонова-Овсеенко из Харькова по Донецкой каменноугольной железной дороге двигался Первый Харьковский Пролетарский отряд. Это подразделение состояло из рабочих харьковского заводов ВЭК - «Всеобщая электрическая компания» и «Гельферих-Саде» - моторостроительное предприятие. По поручению большевистского правительства в конце 1917 года в Харьков прибыли латышские революционные стрелки. Они и организовали Первый Харьковский Пролетарский отряд. Главным организатором красногвардейского формирования был пламенный революционер-латыш Август Иванович Букас, член большевистской партии с 1911 года.

В отличие от многих других отрядов Красной Гвардии Харьковский отряд был более всего похож на регулярную воинскую часть. Он состоял из трёх рот, в каждой – по три взвода и пулемётной команде. Отряд передвигался в железнодорожном эшелоне. Каждый красногвардеец имел винтовку и 220 патронов; все бойцы были одеты в новое солдатское обмундирование. В состав эшелона входили железнодорожная платформа с крупнокалиберным орудием и две бронированные площадки – пульманы, обшитые броневыми листами с амбразурами для пулемётов. Первый Харьковский Пролетарский отряд возглавляли большевики М. Рухимович, К. Гангус и Ж. Смильтнек.

Харьковчане, двигаясь на бронепоезде, освобождали железнодо-

рожные станции Донбасса от белоказаков. 16 января 1918 году Харьковский отряд, насчитывающий 1000 бойцов, подошёл к станции Гуково. Калединские казаки решили во что бы то ни стало остановить победоносное наступление харьковчан. Ведь совсем рядом – железнодорожный узел Зверево, с потерей которого утрачивается связь между Северной и Южной группировками Белой армии. В Гуково завязался ожесточённый бой. Помощь харьковчанам оказали гуковские шахтёры под командованием В.Ф. Львова. Оружие для гуковчан доставлял В.С. Ковалёв, который в это время уже был избран председателем Совета Донецкого округа. Калединцы не выдержали яростной атаки красногвардейцев и отступили на станцию Зверево.

Командир Первого Пролетарского Харьковского отряда М.Л. Рухимович. Харьковские красногвардейцы воевали в 1918 году на ст. Гуково и ст. Зверево с калединцами.

Командиру Харьковского отряда Моисею Рухимовичу разведчики

Первый Харьковский Пролетарский отряд. Санитарная рота. Январь 1918 года. Харьковские красногвардейцы получили приказ от Ленина: «Установить Советскую власть в Восточном Донбассе». В том числе – на станциях Гуково и Зверево.

Мемориал бойцам Первого Харьковского пролетарского отряда и шахтёрам Донбасса, погибшим на ст. Гуково в 1918 году. Фото 1960 х годов. В настоящее время памятник находится в аварийном состоянии

донесли, что в соседнем хуторе Платово формируется казачья сотня для борьбы с большевиками. Казаки хотели влиться в Добровольческую армию генерала Алексеева. Но не успели... Харьковский отряд окружил хутор Платово, казакам предъявили ультиматум. И через два часа «Платовское воинство» сложило оружие.

18 января 1918 года к станции Гуково со стороны Сулина двигался белогвардейский полк. Харьковчане вовремя обнаружили противника. На заре 19 января возле хутора Чуево красногвардейцы неожиданно открыли огонь по наступающим. Харьковские пулемётчики А.М. Бунджа, Я.Я. Крейцберг, Я.Д. Силинь из ручных «Максимов» стреляли в упор по вражеским цепям. Первая и Вторая роты Харьковского Пролетарского отряда под командованием Саксаковского и Озолина перешли в яростную штыковую атаку.

Бой, продолжавшийся не больше часа, закончился полным разгромом белогвардейцев. Пленный кадет показал, что на Гуково наступали две отборные офицерские роты, командовал ими какой-то грузинский князь, который бежал верхом на лошади в самом начале боя. Среди убитых был обнаружен высокопоставленный офицер – некий курляндский граф Келлер. В его полевой сумке было найдено неотправленное письмо к матери. Офицер писал: «... Дай Бог истребим большевиков на русской земле. И я, увенчанный славой, возвращусь домой...» Курляндский граф нашёл свой бесславный конец на Чуевском пустыре близ станции Гуково...

Харьковский отряд в 20-ых числах января 1918 года неоднократно атаковал и узловую станцию Зверево. Орган Московского комитета РСДРП (б) – газета «Социал-демократ» за январь 1918 года в разделе «Телеграммы с красного фронта» сообщала:

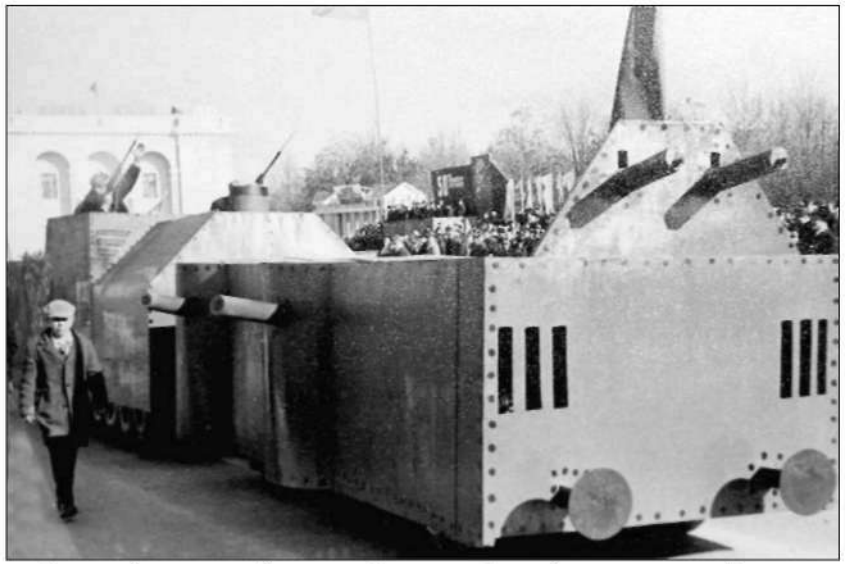

В пятидесятую годовщину Великого Октября гуковчане сделали макет Харьковского красногвардейского бронепоезда. «Мы люди мирные, но наш бронепоезд стоит на запасном пути!»

Жан Иванович Смильтинек – заместитель командира Харьковского Пролетарского отряда в 1917-1918 гг. Фото 1960-х годов.

«... У станции Лихая проходят бои между отрядом есаула Чернецова и революционными казаками, обратившимися к нам с призывом о поддержке. У Зверево наши передовые посты ведут бои с юнкерскими частями противника. Станция переходит из рук в руки...»

Харьковский красногвардеец И.М. Данишевский, участник боёв с калединцами, в 1960-х годах приезжал в Гуково. Он рассказывал Л.И. Микулину:

«... Успех боя было решено развивать дальше с тем, чтобы занять станцию Зверево. Часть нашего отряда переместилась на разъезд Заповедное. Вторая часть на платформах вместе с бронепульманом подошла к зверевскому семафору. Стрелки перевели на первый путь. Разгрузились с платформ и двинулись вслед за бронепульманом к узловой станции. Враг ничего не подозревал, когда наши пулемёты ударили по вокзалу и эшелонам, стоящим на станции. В ночную тишину ворвалось красногвардейское «ура». Забросав вокзал гранатами, разрушив связь и телеграф, наша ударная группа, к сожалению, не смогла закрепиться на станции, ибо не имела никаких резервов. И мы понимали, что не удержать нам станцию. И потому группа вернулась на станцию Гуково...»

Харьковчане несколько дней стояли на нашей станции. 25 января 1918 года разведка Харьковского отряда доложила: «К посёлку Гуково по нескольким направлениям движутся подразделения противника. Общая их численность – более тысячи кадровых солдат и офицеров». Атаман Каледин прослышал про героический Харьковский отряд и приказал его уничтожить.

Силы были явно неравными. Но харьковчане приняли бой. После нескольких часов атак и перестрелок красногвардейцы вынуждены были оставить станцию Гуково. Эшелон постепенно отходил в сторону ст. Провалье, подбирая на ходу красных бойцов и шахтёров-ополченцев, отступающих по посадке. Многие харьковчане погибли в том бою, проявив чудеса храбрости и героизма. Так, красногвардеец Александр Сокил бросился навстречу врагам с пуле-

Фрагмент батальной картины В. Филатова «Красная Гвардия освобождает от калединцев станцию Гуково»

мётом и ценой собственной жизни спас многих товарищей. Несмотря на ранение, медсестра Мария Рутынь перевязывала под шквальным огнём противника начальника штаба Иосифа Ульмишека. Так и осталась она лежать с командиром, сражённая вражеской пулей. Белоказаки безжалостно добивали раненых, испытывая лютую ненависть к харьковским красногвардейцам. Ведь сотни бойцов Белого Донского войска были убиты в январе 1918 года харьковчанами.

Пятьдесят два бойца Первого Харьковского Пролетарского отряда пали в том бою. Несколько дней лежали тела погибших харьковчан на гуковской земле, потому что казаки не разрешали хоронить их. Спустя неделю гуковчане погребли героев революции в братской могиле...

Харьковский отряд, сильно поредевший, возвратился в родной город для доукомплектования. В середине февраля 1918 года харьковчане на бронепоезде вновь выдвинулись к станции Гуково. Командовал красногвардейцами по-прежнему большевик Моисей Львович Рухимович. Его заместителем был Жан Иванович Смильтнек.

Командир 1-го Московского революционного отряда двадцатилетний левый эсер Юрий Владимирович Саблин. В феврале 1918 года отбил у белоказаков ст. Гуково и Зверево. Внёс решающий вклад в разгром калединщины. Награждён двумя Орденами Боевого Красного Знамени. Портрет русско-советского художника Сергея Малютина.

Тем временем Первый Московский революционный отряд под командованием Юрия Владимировича Саблина предпринял решительное наступление в Восточном Донбассе. Лихая сотня есаула Чернецова и другие Калединские подразделения деморализованы и разгромлены. Гуково и Зверево были отбиты у белоказаков. Примечательно, что талантливый красный командир Ю.В. Саблин (1897 года рождения; двадцатилетний командарм!) состоял в партии левых эсеров. Друг писателя Ивана Бунина. Под давлением ВЦИК стал большевиком. В годы Гражданской войны профессиональный военный Саблин (в 1917 году окончил школу прапорщиков) успешно командовал полком, бригадой, дивизией и группой войск. Награждён двумя Орденами Боевого Красного Знамени.

Итак, в середине февраля 1918 года Харьковский отряд Рухимовича прибыл в посёлок Гуково, находящийся под контролем революционных войск Юрия Саблина. Харьковчане у братской могилы отдали воинские почести погибшим товарищам. Сотни винтовок одновременно выстрели в небо – прощальный салют услышали все гуковчане и жители окрестных хуторов. Участвовал в траурной церемонии и революционер-латыш Август Иванович Букас... После Гражданской войны на братской могиле был установлен «Памятник погибшим на ст. Гуково харьковским красногвардейцам и шахтёрам Донбасса». А одна из улиц нашего современного города носит имя Харьковских красногвардейцев.

Харьковский отряд на станции Каменоломни влился в Красную Армию Саблина. Моисей Львович Рухимович, правда, возвратился в Харьков и стал военкомом Донецко – Криворожской Советской республики.

В феврале 1918 года на соседней станции Зверево размещался штаб командующего красными войсками Юга России В.А. Антонова-Овсеенко. В здании зверевского вокзала легендарный революционер принимал срочную телеграмму от Ленина: «Во что бы то ни стало, взять Ростов-на-Дону!». Приказ вождя был выполнен. В ночь

с 23 на 24 февраля Красная Армия вошла в главный город Юга России. 25 февраля красноармейцы Юрия Саблина, в том числе харьковские бойцы, взяли Новочеркасск. На Дону установилась Советская власть.

Перед этими событиями, 29 января 1918 года, в Новочеркасске атаман Алексей Каледин застрелился. Герой Первой мировой войны не выдержал накала братоубийственной бойни. Атаман говорил: «Я пришёл на Дон с чистым именем воина, а уйду, быть может, с проклятиями». Пуля успокоила совесть казачьего генерала. Многие белоказаки ушли в Сальские степи и на Кубань – там собирал Добровольческую Армию генерал Деникин.

Печально завершил свой жизненный путь и есаул Василий Чернецов. Он попал в плен к большевикам, и знаменитый красный казак Фёдор Подтёлков лично зарубил его шашкой.

Армия Саблина, ликвидировав так называемую «калединщину», передислоцировалась в Москву. Юрий Владимирович назначается комиссаром Московского района Западной Завесы. Красноармейцы Саблина в дальнейшем воевали против Деникина, Врангеля и Петлюры.

Печальное дополнение к нашему летописному своду. Красные герои Революции и Гражданской войны Моисей Рухимович и Юрий Саблин в 1937 - 1938 годах были репрессированы. Посмертно реабилитированы.

8 марта 1918 года Военно-Революционный комитет Донской области обратился к местным жителям с призывом создавать повсеместно красногвардейские отряды, «идти в ряды социалистической армии». На узловой станции Зверево создаётся региональный ВРК, который координировал и деятельность гуковских большевиков. В Ростовском государственном архиве (фонд 3440, опись 1, дело 1, лист 45) есть такой документ:

«Зверевский Военно-Революционный Комитет ... производит запись добровольцев в Красную армию. Число вступивших добровольцев с 11 марта – 75 человек; запись продолжается. Причём, при станции Зверево образовался отряд для местной охраны... На станции имеется комендант и его помощник, которые с ВРК работают в тесном контакте. Продовольствие, обмундирование и вооружение получаем из Новочеркасска...»

В том же документе говорится, что ВРК и Зверевский Совет рабочих депутатов обеспечивали продовольствием и фуражом проезжающие воинские части. Харьковскому отряду было отпущено, например, 25 пудов хлеба. Если до января 1918 года революционным авангардом в Гуковском каменноугольном районе были гуковчане-большевики, то с марта Зверевский Совет рабочих депутатов и станционный ВРК стали руководящей и направляющей силой в нашем регионе.

9 апреля 1918 года создаётся Донская Советская Республика. Центральный Исполком возглавил, как уже отмечалось, В.С. Ковалёв, председателем Совета Народных Комиссаров стал Ф.Г. Подтёлков. Первый Съезд Советов Донской Республики (депутаты от Гуковского Совета – Никита Сергеевич Скоркин, Михаил Иванович Белых и Евсей Иванович Боев) ратифицировал Брестский мир с кайзеровской Германией. Однако немецкая военщина, воспользовавшись слабостью новоиспечённой Республики, неожиданно вторглась в пределы нашей области. В конце апреля хорошо вооружённые кайзеровские войска захватили Таганрог и Ростов-на-Дону. Зверевские железнодорожники, гуковские шахтёры и сулинские металлурги под командованием красноармейца Василия Носова пытались защитить от немцев Восточный Донбасс. Ожесточённые бои продолжались несколько дней. Ростовский историк К.А. Хмелевский в книге «Крах красновщины и немецкой интервенции на Дону» (Издательство РГУ, Ростов-на-Дону, 1965 год, стр. 139) описывает те жаркие бои: «Отряды сулинских рабочих, окрестных крестьян и шахтёров по призыву Совета рабочих депутатов поднялись против немецкого нашествия. Двое суток красногвардейцы обороняли подступы к крупному железнодорожному узлу Зверево... Только под натиском объединённых сил немцев и белоказаков из станицы Владимировской были вынуждены отступить...»

11 мая немцы захватили станцию Зверево и гуковские рудники. Красноармейцы, в том числе гуковские большевики, отступили в сторону Воронежа. Многие революционные герои Гуково, такие, как Фёдор Власович Львов, где-то потерялись на фронтах Гражданской войны. Первый председатель Гуковского Совета рабочих депутатов Иван Федосеевич Мочалин был переведён в органы ЧК. Впоследствии служил чекистом в Новочеркасске; умер от тифа в 1921 году.

На Дон вместе с немецкими оккупантами пришёл и новый атаман Пётр Николаевич Краснов. Он объявил об образовании независимой Донской Казачьей Республики. Красновцы отличались особой жестокостью, пытались «выжечь большевистскую заразу калёным железом».

Кайзеровские оккупанты и белоказаки стремились уничтожить всех, кто хоть в какой-то мере поддерживал власть Советов. Многих рабочих-шахтёров расстреляли они и в Гуково – возле водонапорной башни станции. Несколько семей красногвардейцев были сброшены в шурф шахты Унанова. Красновская газета «Донской

край», № 36 за 1918 год, сообщала, что атаманское правительство для шахтёров «устанавливает продолжительность рабочего дня 12 часов при сохранении старой оплаты». В Гуково приехали прежние углепромышленники – Вацлав Русецкий и Аршак Унанов. Англичанин Струм после Октябрьской Революции отбыл на родные Британские острова – от греха подальше. На гуковских шахтах возобновилась работа.

Примечательно, что при Красновском правительстве был создан профессиональный союз «Горнотруд». Он сообщал Президиуму Большого Казачьего Круга:

«На территории всей Донской области не прекращаются массовые репрессии против рабочего класса... Причём с особенной силой эти репрессии обрушиваются на шахтёров... Массовые обыски, аресты производятся без соблюдения каких бы то ни было формальностей, без предъявления ордеров... Казачьими властями восстановлен в области позорный институт телесного наказания, и массовые порки рабочих (особенно шахтёров) производятся публично на базарах и площадях... Заработная плата горнорабочих сведена до уровня голодной заработной платы...» («Борьба за власть Советов на Дону», 1917 – 1920 гг. Сборник документов. Ростиздат, 1957 год, стр. 423 – 424).

Немецкие войска занимались на Дону банальным грабежом. В Центральном государственном архиве Октябрьской Революции (фонд 1261, дело 2, опись 1, листы 110 – 111) Л.И. Микулин нашёл интересный документ. Недалеко от станции Гуково находится хутор Аникино. Хуторские крестьяне в 1918 году составили такой Приговор:

«В нашем хуторе имеют стоянку немецкие войска в числе 340 человек, которые совершенно оголодали. Самовольничают, ходят по амбарам, забирают хлеб – делают такое без ведома хозяев. Пускают лошадей в хлеба и сенокос...»

В.И. Ленин образно заметил: «Кайзеровцы хотели поживиться за счёт России пшеницей и донбасским угольком. Но в Германию вместе с награбленным добром была экспортирована и революция». Действительно, 9 ноября 1918 года кайзер Вильгельм был свергнут восставшим народом. Новое немецкое правительство вывело свои войска из России. Донская Казачья Республика Краснова присягнула на верность Антону Ивановичу Деникину – «верховному правителю России». На Дону укрепилась власть командующего Добровольческой Армией. Генерала А.И. Деникина поддерживали Англия, Франция, США. Но и деникинцев в конце концов разгромили красноармейцы. В начале января 1920 года 8-я Красная Армия под

командованием Григория Яковлевича Сокольникова, следовавшая с боями со стороны Луганска, отбила у белогвардейцев станции Гуково и Зверево. Победоносно завершилась Донбасская военная операция Советского Южного фронта (командующий фронтом – А.И. Егоров). 6 января 1920 года бойцы красного командарма Григория Сокольникова водрузили над Гуковским вокзалом кумачовый стяг. 8 января части Первой Конной Армии под командованием Климента Ефремовича Ворошилова и Семёна Михайловича Будённого заняли Ростов-на-Дону. В Донской области окончательно установилась Советская власть.

Командир 8-й Красной Армии Григорий Яковлевич Сокольников. В январе 1920 года отбил у деникинцев станции Гуково и Зверево.

Интересное, хотя и печальное, дополнение к нашему летописному рассказу. Освободитель станций Гуково и Зверево от деникинцев командир 8-й Красной Армии Г.Я. Сокольников – личность почти легендарная. На сайте «Википедия» («Словари и энциклопедии на «Академике») говорится, что Григорий Яковлевич родился в еврейской семье (настоящая фамилия – Бриллиант Гирш Янкелевич). В 1905 году вступил в партию большевиков. За активное участие в Первой русской революции арестован и приговорён к ссылке на вечное поселение. Бежал из Енисейской губернии, выехал за границу. Поселился во Франции, окончил юридический факультет Сорбонского университета. В апреле 1917 года вернулся на Родину вместе с командой В.И. Ленина в «пломбированном» вагоне. После Октябрьской революции – на разных должностях в Ленинском правительстве. Не имея военного образования, в 1919 году возглавил 8-ю Красную Армию в очень сложное время. Добровольческие войска Антона Деникина наступали, красноармейцы были деморализованы, некоторые кадровые военные перешли на сторону белых. Г.Я. Сокольников показал себя хорошим войсковым организатором – под его командованием 8-я

Красная Армия перешла в масштабное контрнаступление, совершив тяжёлый переход от Воронежа до Ростова-на-Дону. Добровольческая Белая гвардия Деникина прекратила своё существование, её остатки бежали в Крым. Г.Я. Сокольников был награждён Орденом Боевого Красного Знамени. После Гражданской войны Григорий Яковлевич состоял на разных хозяйственных должностях в советском правительстве. Один из авторов Нэпа. Решительно выступал против Сталинской политики (был против «расказачивания», коллективизации). В 1936 году арестован по приказу Сталина. В 1939 году был убит заключёнными в Верхнеуральском политизоляторе. В 1988 году реабилитирован.

Итак, делаем любопытный вывод. В годину красно-белой смуты через Гуково прошли выдающиеся российские революционеры: Виктор Ковалёв, Моисей Рухимович, Юрий Саблин, Григорий Сокольников. Первый умер от чахотки и простуды, остальных уничтожила советская власть, за которую они доблестно сражались...

Гражданская война пожарищами прокатилась над Донецкой степью. Опалила всё вокруг. Сожгла... Уничтожила знаменитый Провальский конный завод – он больше не возродится. Шахты № 1 и № 2 «Азовской компании», рудники Унанова и Русецкого, «мышеловка» акционерного общества «Углерод» - все угледобывающие предприятия Гуковского антрацитового района были полностью разрушены, выработки затоплены водой. Сгорели и жалкие казармы, и землянки для углекопов. Стояли лишь их остатки – угрюмые напоминания. Из всех жилых построек уцелел только один каменный домишко, который и сейчас находится на территории гаража Гуковского автоуправления. Не хватало хлеба, соли, керосина. Гуковские большевики находились на фронтах Гражданской войны, а многие углекопы покинули наш посёлок в поисках заработка.

Но Гуково постепенно возвращался к мирной жизни. Первым делом восстанавливали железнодорожную станцию. Её первым советским начальником стал Н.С. Стрючинский. 1 мая 1920 года по постановлению ВЦИК был объявлен всероссийским субботником. В Гуково и Зверево ремонтируются вагоны, паровозы, подъездные пути и вокзалы.

В 1920-х годах первоочередной задачей в нашем районе было скорейшее восстановление железнодорожного узла Зверево. По инициативе председателя местной ячейки РКП (б) И.И. Шейна в мае 1920 года была создана Зверевская комсомольская организация. Её секретарём стал Д. Калабухов. Зверевские комсомольцы постоянно организовывали субботники и воскресники на станциях Зверево и Гуково, пытались хоть как-то благоустроить разрушенные Гражданской войной посёлки, вели культмассовую работу. На Дону ещё было неспокойно. Остатки белоказачьих и кулацких отрядов рыскали по степи, нападали на хутора и посёлки. Комсомольцы несли патрульную службу и в Гуково, и в Зверево. Круглосуточно дежурили у дизельной электростанции, водокачек, железнодорожных мостов. Летом выезжали в Миллерово и Чертково для борьбы с местными махновцами.

В 1922 году в Зверевской железнодорожной школе № 25 создаётся первый в нашем районе пионерский отряд. Руководил им по поручению РКСМ Максим Комличек – легендарный Зверевский Ким (псевдоним от аббревиатуры – «Коммунистический Интернационал Молодёжи»). Впоследствии Максим Георгиевич Комличек стал советским офицером (дослужился до воинского звания – подполковник); участник Великой Отечественной войны, был трижды ранен, награждён четырьмя боевыми орденами; в послевоенное время – военком города Шахты.

Как говорилось в предыдущей главе, в дореволюционном Гуково (более 1000 жителей непосредственно в посёлке Трудовом и на ст. Гуково) не было ни одной школы и больницы. Зато – шесть тракторов! В 1920 году в нашем посёлке открываются две начальные школы, фельдшерский пункт. Шахты пока не восстанавливали, был высокий уровень безработицы. Но в 1921 году благодаря НЭПу (новая экономическая политика) возникает кое-какая кустарная промышленность: мельницы, кузницы, мелкие карьеры по добыче щебня и т.д. Многие гуковчане были задействованы в общественных работах по благоустройству посёлка (прям - как в современный период!).

Фото 1923 г. слева – А.З. Шестаков, основатель школы в х. Чуевка. справа – чуевский комсомольский вожак, заведующий избой-читальней Г.М. Наумцев

Благоустраивается и самый близкий сосед станции Гуково – хутор Чуево, который впоследствии сольётся с нашим городом. В тогдашнем хуторе было 97 дворов и 301 житель. В 1922 году в Чуево торжественно открыли школу. Два десятилетия её заведующим был

Алексей Захарович Шестаков – первый гуковский педагог, которому было присвоено почётное звание «Заслуженный учитель РСФСР». Кавалер Ордена Ленина. Умер А.З. Шестаков в 1946 году. Похоронен с большими почестями в хуторе Чуево.

В 1922 году в Чуево создана и комсомольская организация (на два года раньше, чем в Гуково). Её секретарём стал Гаврила Михайлович Наумцев. Чуевский комсорг организовал в хуторе избу-читальню. А также по его инициативе в родном селении (с населением в 300 жителей!) в 1920-х годах была создана ячейка «ОСОАВИАХИМа (Общество содействия обороне, авиационному и химическому строительству, до 1928 года общество называлось «Авиахим»), в которую вступило 80 человек. В Чуевской ячейке учились лётному и военному деле не только местные хуторяне, но и жители соседних поселений. Кстати, занятия «ОСОАВИАХИМАа посещали и пожилые чуевские крестьяне. Ведь там было очень интересно! В Чуевку даже прилетал настоящий одномоторный самолёт. В 1928 году Г.М. Наумцева призвали в ряды Советской Армии, впоследствии он стал советским офицером, дослужился до воинского звания – подполковник. О героическом пути чуевского комсорга в годы Великой Отечественной войны будет рассказано в следующей главе...

В 1921 году близ посёлка Гуково появился хутор с неземным названием Марс. Несколько десятилетий спустя наш город вырастет вокруг этого населённого пункта. Сам хутор как бы «вклинился» в территорию современного муниципального образования «Город Гуково», разделив её на две большие части. Мчат автобусы и машины из периферийных гуковских посёлков в центральный район – в посёлок шахты «Первогуковская». И все едут через хутор Марс, который является административной единицей Красносулинского района (Гуково-Гнилушанский сельсовет); сельская местность посреди индустриального города. Со всех сторон видны многоэтажные дома – они в двух километрах отсюда. А здесь – по улицам ходят коровы, пахнет привычно навозом, слышится лай собак, кричат в строго положенное время петухи... Живёт хутор размеренной жизнью, давно он стал обжитым – в 1921 году.

Историю возникновения хутора Марс часто рассказывала нам раньше Зоя Никифоровна Бочарова, ветеран Великой Отечественной войны, старейший педагог нашего города, известная городская поэтесса. В 1990-х годах в газете «Провинция» она вела краеведческую рубрику «Край родной, навек любимый». В номере 13 (551) за 27 января 1995 года З.Н. Бочарова поведала и про уникальный хутор. Её свекор – Фёдор Ильич Бочаров был первым поселенцем Марса. Итак, август 1921 года...

На Украинской Луганщине (современная Луганская область, республика Украина) есть село Ореховка. Начинался НЭП, советская власть щедро одаривала крестьян землёй – дескать, пашите и обогащайтесь! А земельки-то на всех не хватало. Собрались на сход жители Ореховки: Ф.И. Бочаров, Т.И. Бочаров, А.И. Новиков, И.К. Токарев, Ф.С. Токарев и др. Слово держал пожилой землеустроитель: «В соседней Донской области казаки больше не имеют власти; «расказачили» Дон. Плодородной земли там много. Пойдём искать пустующую землю для хутора». Хотя и были названные жители села Ореховка убелённые сединой, пустились они в путь в неизведанное. Вместе с ними отправились и землеустроители.

Прошли путники полторы сотни вёрст на восток. Обследовали пахнущие разнотравьем пустынные степи с хорошей чернозёмной землёй. Ходили с рогатками верба-лоза – искали подземные воды для колодцев. И лозы те прямо-таки «прыгали» в натруженных мужицких руках: вода была рядом, и её было много. А по балке бежал торопливо, временами прячась в сочной траве, говорливый ручеёк.

Покопали те мужики невдалеке в овраге – жирная глина, пригодная для строительства. Теперь на этом месте стоит Гуковский кирпичный завод. Чуть в стороне на каменистых косогорах чернели прожилки угольного пласта, выходившего на световую поверхность. Позже на этом месте была построена антрацитовая шахта № 3 – шахта «Октябрьская (об этом речь пойдёт ниже). Рядом проходила железная дорога Дебальцево – Зверево. В пяти верстах находилась станция Гуково.

И сказали тогда землеустроители: «Здесь быть, мужики, вашему хутору. Здесь и осваиваться станете, здесь и землю свою найдёте». Был жаркий день конца августа; день клонился к закату. Распалили мужики костёр в степи, сели ужинать нехитрыми своими припасами из дому. Постепенно разговорились в отсвете костра. А над степью засветились лётние звёзды. Говорили мужики-братья Токаревы: «Счастливой жизни вам, старики, на новом плёсе! Зовите народ Ореховки сюда, всем места хватит!»

А Фёдор Ильич Бочаров призадумался: «А как назовём свой хутор, новосёлы?.. Не додумались мы загодя придумать... Мил человек, старик-землеустроитель! Ты самый мудрый, подсоби нам!»

Землеустроитель осмотрел небо над степью, будто так легче придумается. Вдали над горизонтом повис кроваво-красным пятном извечный Марс, который так хорошо виден на ночном небосклоне в последние дни лета. Багряная планета, казалось, подмигивала переселенцам, одобряя их выбор местожительства. И сказал землеустрои-

тель: «Посмотрите на красную звезду, которая нас приметила. Она называется Марсом. Быть на века и вашему хутору так зваться – Марс!»

Уже в сентябре 1921 года стали прибывать на новое место люди из Ореховки. Стало тесно селиться на склоне окрестной балки. Ореховская семья Ивановых решила обжить соседнее местечко – в двух верстах юго-восточнее от Марса. Так появился хутор Ивановка. Десять лет жили свободно переселенцы. Хуторяне говаривали: «Не зря мы своё поселение Марсом назвали. Живём вольготно, хлеб сеем, коров пасём. Никакая власть нас не притесняет. Как будто не в России-матушке живём мы, а на планете Марс!»

И сказал землеустроитель: «Посмотрите на красную звезду, которая нас приметила. Она называется Марсом. Быть на века и вашему хутору так зваться – Марс!»

Но власть вскоре объявилась – большевики и сознательные «рабочие -тысячники». Отобрали землю у переселенцев и создали колхоз «Красный партизан»... Итак, делаем вывод: день основания хутора Марс – последний денёк лета, **31 августа 1921 года.**

Кстати, балка, на склонах которой расположился хутор Марс, исстари называется – Суворовская. Старожилы соседнего хутора Гуково-Гнилушанский рассказывали, что через эти места проезжал со своей армией полководец Александр Суворов. Недалече раньше и хутор стоял – Суворов (см. иллюстрацию предыдущей главы «Старинная карта нашей местности 1850 года»). Такая вот история про наш степной Марс...

В 1920-х годах благодаря НЭПу в нашем районе успешно развивалось сельское хозяйство. Росли хутора, появлялись новые. Так, в 1925 году хутор Гуково-Гнилушанский имел 146 дворов и 902 жителя. Здесь также была построена школа, работала собственная

парторганизация. Газета Восточного Донбасса «Красный шахтёр» за 16 октября 1927 года (№ 240) сообщала:

«На днях хутор Гуково-Гнилушанский посетила кинопередвижка. Многие ещё никогда не видели кинокартину и напряжённо ожидали, когда будет начало. Первая картина, которую увидели крестьяне, называлась «Смерть генерала Грязнова». А потом вдруг на экране показался Владимир Ильич Ленин, выздоравливающий после ранения и разговаривающий с Бонч-Бруевичем. Раздались бурные аплодисменты. Когда картина кончилась, послышались крики: «Ещё, ещё!» Картина очень понравилась крестьянам... Идя домой, хуторяне говорили: «Вот приобрести бы себе такой аппарат! Мы бы и 10 копеек не пожалели от налогового рубля для приобретения киноустановки...»

В 1920-х годах, к сожалению, в нашей стране шла активная антирелигиозная кампания. Многие храмы на Дону были закрыты. Столь горькая участь не минула и церковь хутора Гуково-Гнилушанский – Храм Святителя Николая. Церковное здание использовалось как хранилище для зерна. Хуторские священники впоследствии говорили: «Промыслительно и символично то, что Храм Христов, сеятель пшеницы Слова Божьего, много лет сохранял хлеб телесный». Хуторяне поддерживали храмовые постройки в исправном состоянии. И 1 апреля 1944 года церковь Святителя Николая возобновила богослужение...

В 1920-х годах хутор Ивановка имел 12 дворов и 146 жителей. Хутор Калиновка – 35 дворов и 248 жителей. В 1927 году повсеместно прошли выборы в сельские Советы. Газета «Советский шахтёр» за 24 февраля 1927 года сообщила, что «... В Гуково-Гнилушанский сельсовет выбрано 19 человек. Из них: бедняков – 9, середняков – 7, служащих – 3. А председателем избран коммунист...» Не дремали и так называемые кулацкие элементы. «Советский шахтёр» пишет, что в Чуевский и Ковалёвский сельсоветы кулаки попытались протянуть своих единомышленников. Но депутатами стали только бедняки и середняки.

В 1929 году завершился Нэповский период, началась коллективизация сельского хозяйства. В хуторах создавались колхозы (самый крупный колхоз в Гуковском каменноугольном районе – это «Красный партизан»). Десятки хуторян были невинно осуждены с мотивировкой: кулак и подкулачник.

Платовский учитель-краевед 1960-х годов Нужный Михаил Семёнович в своём машинописном очерке «История хутора Платово Ковалёвского сельского совета Красносулинского района» рассказывает о становлении колхозной артели в Платово:

1930 е гг. Областные скачки красных казаков. В составе донской сотни платовский казак Евграф Борцов – 4 й слева. на скачках присутствовал С.М. Будённый.

«В 1929 году в хуторе Платово была организована первая сельскохозяйственная артель, в которую добровольно вступили беднейшие казаки и иногородние крестьяне. Через год все убедились на опыте, что коллективная обработка земли гораздо выгоднее, легче и лучше единоличной. В 1930 году на базе артели был организован колхоз. Первым его председателем стал большевик-тридцатитысячник Цимбринский. Завхозом был местный крестьянин Чекунов Павел Васильевич, бригадиром – Шуляк Пётр Григорьевич. Конным хозяйством заведовал красный казак Борцов Евграф Константинович. Он организовал в хуторе секцию по джигитовке. Платовские красные казаки неоднократно выступали на областных скачках в Ростове.

Богатеи-казаки открыто выступили против колхоза. Особенно ярыми противниками колхозного строя были: Красновы, Блиновы, Власовы, Трафименковы. Своей агитацией они до того напугали колхозников, что те начали выходить из артели; забирали свой скот, лошадей. Из области срочно прибыли оперуполномоченные, восстановили колхоз, а всех кулаков ликвидировали как класс.

После 17-го съезда ВКП (б) в 1934 году колхозники хутора Платово назвали свой колхоз «Имени 17-го Партсъезда».

Но не сельское хозяйство обогатило Гуково и Гуковский каменноугольный район. Главное наше богатство – это высококачественный антрацит. Владимир Ленин сказал знаменитые слова: «Без угольной промышленности никакая современная промышленность, никакие фабрики и заводы немыслимы. Уголь – это настоящий хлеб промышленности, без этого хлеба промышленность бездействует». (В.И. Ленин. Соч., т.30, стр.461). Как уже отмечалось, угольный промысел в 1920-х годах в Гуково находился в мёртвом состоянии. Восстанавливался Александр-Грушевский (Шахтинский) каменноугольный район, до гуковских недр очередь дойдёт в конце 1920-х годов.

После смерти В.И. Ленина, в январе 1924 года в Гуково создаётся комсомольская ячейка. Её секретарём стал Иван Николаевич Пинкин. Первые гуковские комсомольцы: Иван Некрасов, Мария Колесникова, Николай Зинков, Иван Мацкевич, Пётр Кашарин, Григорий Гавриленко, сёстры Улановские и другие. Г.Я. Гавриленко вспоминал:

«Наша ячейка решала те же вопросы, которые стояли перед комсомольцами всей страны. У нас работали хоровой и драматический кружки. Сами сочиняли пьесы, ставили спектакли в хуторах Чуево, Платово, Ковалёвка. Занимались ликвидацией неграмотности, защищали интересы батраков и привлекали их в комсомол, оказывали помощь в налаживании нормальной работы станции Гуково...»

Гуковская комсомольская организация пользовалась заслуженным авторитетом. Так, когда директор Каменского завода «Центроспирт» решил открыть в посёлке Трудовом магазин, он обратился к комсомольцам за рекомендацией: «Кому можно доверить магазин». Ответ был однозначный: «Только сознательному комсомольцу!» Спирт всё-таки продавали...

На занятиях ОСОАВИАХИМа. Гуковские допризывники 1913 года рождения. Фото 1930 года.

В 1924 году гуковские комсомольцы организовали в посёлке Трудовом общество «Авиахима» («ОСОАВИАХИМ»). В послевоенные годы ветеран оборонного общества И.Т. Щацкий рассказывал Л.И. Микулину:

«На занятиях «ОСОАВИАХИМа» мы занимались строевой подготовкой, изучали противогаз, участвовали в спортивных мероприятиях. Тогда зародилась традиция проведения недель и декад обороны. Мы широко пропагандировали примеры героизма и мужества нашего народа в борьбе за свободу и независимость нашей Родины».

Популярностью пользовались проводившиеся оборонным обществом лотереи. Гуковчанин П.Ф. Алексеев в 1927 году принимал активное участие в распространении билетов лотереи. Один из билетов он в 1960-х годах передал в Гуковский музей. Что же можно было выиграть? Список выигрышей напечатан на оборотной стороне билета: золотые часы, осеннее пальто заграничного сукна, пара хромовых сапог, дюжина венских стульев, 20 фунтов сахара и т.д. Крупным шрифтом сообщалось: «Деньги, полученные от лотереи, идут на строительство воздушного флота Страны Советов».

В 1927 году рабочие Харьковского электромеханического завода - ХЭМЗ (бывшая «Всеобщая электрическая компания» - ВЭК) приехали в Гуково и начали строительство памятника на братской могиле красногвардейцев и шахтёров Донбасса, погибших в боях с калединцами на станции Гуково в январе-феврале 1918 года. Первого мая 1928 года памятник был торжественно открыт. На его открытие приехали ветераны Первого Харьковского Пролетарского отряда. В последующие годы делегации ХЭМЗа приезжали в наш посёлок ежегодно и совместно с гуковчанами проводили митинги у братской могилы.

18 декабря 1925 года XIV съезд ВКП (б) провозгласил курс на индустриализацию страны, на ускоренное выполнение плана ГОЭЛРО. Необходимо было в разы повысить добычу каменного угля. В 1926 году предприняты первые шаги по восстановлению угольного промысла в Гуковском антрацитовом районе. В 1927 году пущена в эксплуатацию старая шахта «Углерод». Горнякам приходилось работать в трудных условиях, вручную. План «обушковой» добычи – 150 тонн угля в месяц.

В 1929 году началось восстановление шахт №1 и №2 бывшей «Азовской компании». Вблизи разрушенного рудника уцелел только один кирпичный дом, использовавшийся как нарядная. Рабочие жили в близлежащих хуторах. Восстановительными работами руководили заведующий шахтой горный инженер Якушев и механик Елисеев. Первым парторгом шахты стал Семён Дмитриевич Перегудов. Гуковский историограф Л.И. Микулин выявил фамилии тех, кто героическим трудом восстанавливал шахты – бывшие струмовские «Азовки» и «Углерод»:

«Идейно-патриотическая и организационно-массовая работа парторганизации сразу сказалась на ходе восстановления шахты. На подземную работу стали привлекаться крестьяне на основе социалистических договоров с колхозами; на ответственные участки направлялись коммунисты. Много сил и энергии восстановлению шахты «Азовка» отдали Пётр Алексеевич Полтавский, Фома Назарович Пыженко, Яков Никандрович Овчаренко, Виталий Евстратьевич Басакин, Иван Иосифович Ковалёв и многие другие. На шахте «Углерод» образцы ударного труда показывали: Иван Арефьевич Петров, Пантелей Петрович Горячий, Иван Васильевич Панков, Семён Михайлович Шабанов, Екатерина Игнатьевна Дегтярева. Грузчиком начал свою трудовую деятельность на «Углероде» Григорий Фёдорович Юматов, который стал впоследствии начальником этой шахты...»

В 1930 году паровыми насосами удалось откачать воду с наклонного ствола № 1 (быв. шахта «Азовка № 1») , был пройден небольшой околоствольный штрек № 9. Уголь стал поступать на-гора. На следующий год был восстановлен вертикальный ствол бывшей шахты № 2. Гуковские «Азовки» 14 декабря 1932 года вошли в состав треста «Севкавуголь». В августе 1934 года этот трест стал называться «Шахтантрацит» – в составе комбината «Ростовуголь»; позже гуковские шахты войдут в трест «Несветайантрацит». Теперь «Азовки» назывались: шахта № 15 и шахта № 16. Вскоре горные выработки соединятся, шахтоуправление станет именоваться «Шахта № 15/16». В 1932 году на гуковские угледобывающие предприятия была подана электрическая энергия с Артёмовской ГРЭС. Паровое хозяйство было заменено на электрическое. Первым электроинженером стал П.И. Борзенко.

После восстановления шахт «Углерод» и № 15/16 в Гуково появился горноспасательный пункт. На вооружении у горноспасателей были лошади, запряжённые в повозку, инструменты – лопаты, ломы, верёвки, вёдра и кайла. Был приказ: если авария, то имеют право загнать лошадей, но прибыть скорей.

В 1930 году в посёлке Гуково был создан и объединённый отряд профессиональной пожарной охраны – специальный взвод. Его возглавил большевик Чухлебов. Техника пожарного взвода была представлена двумя конными выездами, двумя ручными насосами и бочечным ходом. Позже, в 1939 году, взвод получил первую автомашину ГАЗ с насосом впереди. Конторка пожарного отряда находилась на улице Милицейской – старейшей в посёлке Гуково.

В конце 1920-х годов в Российском Донбассе была якобы раскрыта крупная контрреволюционная организация. По результатам печально знаменитого «Шахтинского дела» были репрессированы (с формулировкой «Вредитель») многие дореволюционные горные специалисты, участвовавшие в восстановлении угольной промышленности Дона. История «Шахтинского дела» до сих пор детально не изучена. Трудно представить, что горные инженеры из «бывших», согласившиеся работать на новую власть, по своей инициативе разрушали то, что являлось смыслом их жизни. Наш великий краевед Л.И. Микулин в духе своего времени писал по этому поводу:

«Деятельность контрреволюционеров затронула и наш Гуковский каменноугольный район. Уцелевшее после войны оборудование шахты бывшей «Азовской компании» было отправлено в металлолом, а административные здания проданы. Начавшееся в 1926 году восстановление шахты «Углерод» велось очень медленно. Так же медленно восстанавливалась и шахта в посёлке Чичерино. Контрреволюционеры хорошо знали о больших запасах угля в нашем районе, поэтому старались утаить их от Советского государства.

Вредители получили по заслугам. Но «Шахтинское дело» послужило уроком для народа. Пленум ЦК ВКП (б) в апреле 1928 года вскрыл недостатки в хозяйственной работе, в подборе руководящих кадров, поставил задачу создания новой, советской технической интеллигенции. В ответ на решения Пленума трудящиеся напрягли все силы для быстрейшего восстановления шахт и увеличения угледобычи... Рабочие пошли на рабфаки, в техникумы и институты...»

Принятый XVI партийной конференцией первый пятилетний план развития страны предусматривал дальнейшее развитие угольной промышленности Донбасса. С выполнением этого плана связано второе рождение Гуковского каменноугольного района.

Первая половина 1930-х годов –это судьбоносное время для нашего посёлка. Словно мифическая птица Феникс, возродилась Гуковская угольная промышленность из пепла. Как уже отмечалось, сданы в эксплуатацию старый рудник «Углерод» и бывшие Струмовские «Азовки» - теперь объединённая «Шахта № 15/16». А весной 1930 года в Гуковском каменноугольном районе трест «Углеразведка» приступил к детальным геологоразведочным работам. Они продолжались шесть лет – до 1936 года. Специально для геологов был построен временный посёлок из деревянных общежитий – Углеразведка. Разведочными работами руководил главный геолог комбината «Ростовуголь» С.Е. Верболоз. Спустя годы он вспоминал:

«Разведка в Гуковском районе проводилась с целью закладки

Бригада домохозяек Лукашевич шахты №15/16. 1933 г.

новых шахт к западу от речки Нижнее Провалье и к востоку от станции Гуково. Поисковые работы вскрыли новые пласты антрацита рабочей мощности и высокого качества. После первых результатов детальных разведок, когда начало вырисовываться лицо Гуковского каменноугольного района, как одного из богатейших антрацитовых районов Донбасса, встал вопрос о комплексной разведке всего региона – от его западных границ до станции Зверево. Район был разделён на 21 разведочную линию. По этим линиям скважины закладывались в километре друг от друга. Результаты разведочных работ превзошли все предположения. Всего в Гуковском каменноугольном районе было выявлено 19 рабочих пластов антрацита высокого качества». (Воспоминания С.Е. Верболоза, архив Гуковского музея Шахтёрского труда им. Л.И. Микулина).

19 высококачественных пластов «солнечного камня» - это 19 угольных шахт! В 1930 году к востоку от станции Гуково была заложена разведочная шахта № 19. К месту её будущего расположения была проложена ветка железнодорожного пути и начались подготовительные работы к строительству угледобывающего предприятия. Разведочная шахта № 19 была законсервирована. Но в июне – октябре 1932 года рядом был пройден шурф на глубину 56

Жильцы нового стандартного дома в посёлке шахты №15/16. Середина 1930-х годов.

метров. Этот шурф в 1936 получил статус – «Шахта № 20» (современное название – шахта «Ростовская»; осуществляет добычу антрацита и в настоящее время). Предприятие вошло в состав треста «Несветайантрацит». Рядом с «Шахтой № 20» вырастал и небольшой посёлок из двухэтажных деревянных стандартных домов с печным отоплением. В одном из «стандартов» разместился клуб с киноустановкой, продовольственный магазин, начальная школа (школа № 36, ныне - МОУ СОШ № 2). От рабочего посёлка «Шахты № 20» к станции Гуково были проложены грунтовые дороги.

Однако самым крупным угледобывающим предприятием Гуковского каменноугольного района в довоенный период оставалась бывшая «Азовка» - «Шахта № 15/16». Здесь был построен новый административно-бытовой комбинат. При шахте в 1930-х годах (до 1937 года) успешно работало Гуковское горнопромышленное училище. Впоследствии для подготовки кадров была организована школа ФЗО (фабрично-заводское обучение) № 25. На «Шахте № 15/16» для подрубки пластов внедрялись первые врубовые машины ЦЭЛ немецкого производства. Первые врубмашинисты шахты – Полтавский и Артюхов. Затем стали поступать врубовые машины Горловского завода – ГТК-3. Внедрялась электровозная откатка –

старинная профессия коногона скоро канет в Лету. Проектная мощность механизированной шахты – 1200 - 1500 тонн угля в сутки.

Для шахтёров «Шахты № 15/16» строились двухэтажные дома. Для инженерно-технических работников возводились каменные коттеджи на две – четыре квартиры. Так возникал посёлок «Шахты № 15/16» - Пятнадцатая. Возле нынешнего городского хлебозавода (в настоящее время не работает) был вырыт глубокий

Воспитанники и воспитатели первого детсадика в посёлке Гуково. Середина 1930-х годов.

Участники первого народного хора при клубе «Красный Гуковец». Фотография середины 1930-х годов.

Агитбригада клуба «Красный Гуковец». Фото 1935 года. Нижний ряд, 1-я справа – комсомолка Клавдия Андреевна Уткина.

колодец – первый источник питьевой воды. А в 1934 году в Гуково был построен водопровод, подающий воду из колодцев Платовской балки. Водонапорная башня этого водопровода и сегодня стоит на улице Красная Горка.

В конце 1930-х годов на Пятнадцатой стал работать клуб «Красный гуковец», который вскоре превратился в настоящий центр всей культурной жизни местного населения. Почти ежедневно киноустановка демонстрирует художественные и документальные фильмы. При клубе работали кружок планеристов, кружки художественной

Живописный парк на территории однодневного дома отдыха для гуковских шахтёров. Середина 1930-х годов..

Однодневный дом отдыха для гуковских шахтёров в окрестном хуторе Платово.

самодеятельности, создан духовой оркестр. Хорошо была поставлена физическая культура. К этому времени относится введение в строй общеобразовательной средней школы № 33 (ныне – МОУ СОШ № 1), детского сада, детских яслей. Возле клуба молодёжь разбила прекрасный парк. В 1940 году на Пятнадцатой построили ещё одно учреждение культуры – молодёжный клуб «Победа» (в послевоенный период преобразован в Дом пионеров).

В районе хутора Платово в 1937 году открылся однодневный Дом отдыха для шахтёров. Рабочий М.П. Васильев вместе с М.С. Каневским своими руками смонтировали первый в округе миниатюрный телевизор с экраном 5 X 4 см. Изображение увеличивали через линзу. На экране видели отдельные предметы, а звук ловили по радио. Продолжительность передач в то время не превышала 45 минут в сутки. На «телепросмотр» в квартиру Васильева собиралось подавляющее большинство жителей посёлка: всем хотелось увидеть диковинку.

В ночь с 30 на 31 августа 1935 года забойщик украинской шахты «Центральная-Ирмино» А.Стаханов вместе с двумя крепильщиками нарубил отбойным молотком 102 тонны угля, превысив норму в 14 раз. Почин Алексея Стаханова нашёл своих последователей и на «Шахте № 15/16». Например – в бригаде Костина. Уже в сентябре-октябре 1935 года отдельные стахановцы с предприятия получили высокие награды за свой ударный труд. Именными часами нарком тяжёлой промышленности наградил Н.В. Рытикова, И.Д. Белоусова, М.Н. Нероденко, Е.Б. Болотова, И.А. Петрова.

Николая Васильевича Рытикова, забойщика «Шахты № 15/16», называли – «Гуковский Стаханов». Личность почти легендарная. Николай регулярно перевыполнял норму выработки в несколько раз. Коренной гуковчанин: родился в Ковалёвке. Когда Николаю

Братья Рытиковы (слева направо) – Виктор, Николай и Иван. Знаменитые гуковские горняки-стахановцы, лучшие забойщики шахты №15/16

было 13 лет, у него умер отец. Нужно было помогать матери поднимать на ноги двух младших братьев. Подростком Николай Рытиков пас скот в Грушевской балке. А в пятнадцать лет стал горняком на одной из шахт Шарапкино (сейчас – украинский город Свердловск Луганской области). В начале 1930-х годов пришёл на «Шахту № 15/16», стал лучшим забойщиком предприятия. Второй Рытиков – Виктор в 1936 году окончил горнопромышленную школу, стал крепильщиком в бригаде Николая. Вите нравилась горняцкая работа, вскоре он перевёлся забойщиком, трудился наравне с именитым братом, нередко опережал его. Третий Рытиков – Иван ещё учился в средней школе. Шахтёром-стахановцем он будет после Великой Отечественной войны. Все три брата станут орденоносными солдатами Великой Победы, все выживут, вернутся в родной Гуково, объединятся в одну стахановскую бригаду. О героическом пути братьев Рытиковых в годы Великой Отечественной войны мы расскажем в следующей главе.

Передовая бригада Костина. Шахта №15/16. Фото 1935 г.

Гуковский стахановец 1930-х гг. И.Д. Белоусов. За доблестный труд в октябре 1935 года приказом Наркома тяжёлой промышленности награждён именными часами

Помимо нагрудных знаков, денежных премий и ценных подарков, в довоенном Гуково существовал ещё один вид поощрения передовиков производства – оригинальный. На поле, где сейчас находится Городская больница им. 1 Мая, был небольшой аэродром. Часто прилетал самолёт из Красного Сулина, который принадлежал металлургическому заводу. Этот крупный завод шефствовал над «Шахтой № 15/16». В самолёт при-

Гуковских стахановцев в 1930-х годах в виде поощрения катали на самолёте, который принадлежал Сулинскому металлургическому заводу – шефу шахты №15/16. «Передовики производства приглашаются в полёт!»

глашали лучших горняков в качестве поощрения за ударный труд. Гуковские стахановцы испытывали неописуемый восторг, видя с высоты родной посёлок и окрестные хутора. Вот эта была награда – поистине высокая!

Шахтёр шахты 15/16. Фото 1930 х годов

20 октября 1938 года было обнародовано постановление Совета Народных Комиссаров СССР ЦК ВКП (б) «О работе угольных бассейнов». А в январе 1939 года Ростовский обком ВКП (б) заслушал вопрос о выполнении комбинатом «Ростовуголь» этого постановления. В резолюции обкома, в частности, отмечалась хорошая работа шахты «Углерод», коллектив которой успешно справлялся с планом угледобычи. Начальник участка этой шахты тов. Березнев, внедряя цикличный способ выемки угля, из месяца в месяц перевыполняет плановые задания. Обкомом отмечались недостатки в работе шахт № 15/16 и № 20.

О дальнейшей перспективе развития Гуково и Гуковского каменноугольного района в период третьего пятилетнего плана на 1938 – 1942 годы рассказала газета «Красный шахтёр». Горный инженер П. Картошкин опубликовал статью «Превратить Гуково в крупнейший угольный район Донбасса». В ней, ссылаясь на огромные запасы высококачественного антрацита в наших недрах, автор рекомендовал строить не мелкие шахты, а крупные, которые могли бы разрабатывать одновременно два-три пласта. А при этих шахтах – обогатительные фабрики, которые занимались бы переработкой антрацита. «Вопросом развития добычи угля в Гуковском районе нужно сейчас заниматься серьёзно и обстоятельно, - говорилось в статье. – Успешное разрешение этого вопроса даст возможность превратить комбинат «Ростовуголь» в крупнейший угольный район страны. При реше-

Художник Леонид Мартынов. Гуковский шахтёр.

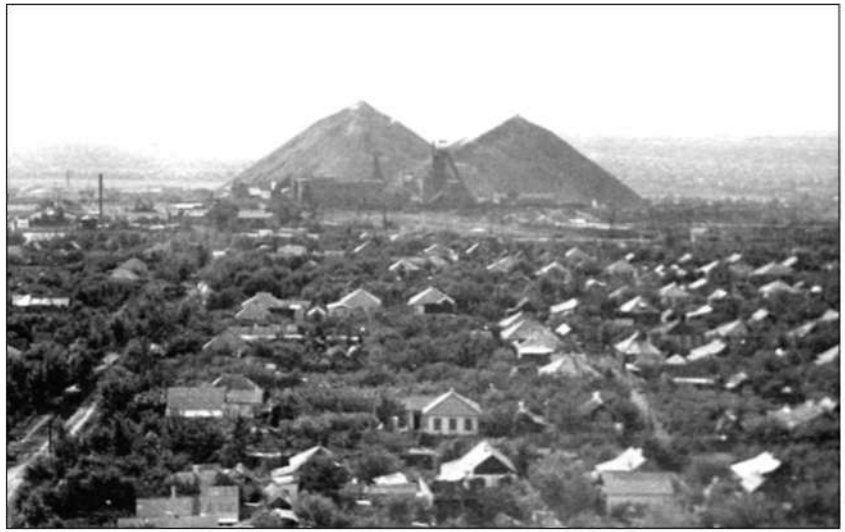

Посёлок шахты №15/16 с высоты водонапорной башни.

Довоенная шахта «Углерод». Одна из старейших в Гуковском каменноугольном районе.

нии гуковской проблемы следует уделить особое внимание сооружению подсобных предприятий, рабочих жилищ. Для этого необходимо вместе со строительством шахт приступить к разработке карьеров для строительных материалов: песка, песчаника, глины. Этими материалами Гуковский район богат».

17 февраля 1939 года был обнародован Указ Президиума Верховного Совета СССР о награждении работников угольной промышленности орденами и медалями. Среди награждённых были и шестеро гуковчан: начальник участка шахты «Углерод» Пётр Алексеевич Березнев (Орден Ленина), бригадир шахты им. Чичерина Семён Захарович Скрипниченко (Орден Трудового Красного Знамени), заведующий шахтой «Углерод» Николай Павлович Горовой (медаль «За трудовое отличие»), заведующий шахтой им. Чичерина Василий Васильевич Батуров (медаль «За трудовое отличие»), механик участка шахты № 15/16 Антон Фёдорович Ковалёв (медаль «За трудовое отличие»), главный механик шахты № 15/16 Михаил Сергеевич Малягин (медаль «За трудовое отличие»).

В феврале 1939 года приказом Наркома топливной промышленности СССР в системе комбината «Ростовуголь» из треста «Несветайантрацит» были выделены шахты № 15/16, № 20, «Углерод», имени Чичерина и на их основе создан трест «Гуковуголь» со среднесуточной добычей угля 2150 – 2200 тонн. Как писал в 1978 году в газету «Слава шахтёра» один из корифеев Гуковской угольной промышленности, горняк с довоенным стажем Иосиф Фёдорович Ковалёв: «Первым управляющим трестом был назначен талантливый горный инженер Александр Захарович Демченко. Его заместители – Иван Иванович Ворожбитов и Николай Гордеевич Суслов. Главным инженером треста стал товарищ Шарапов. Все они сделали очень многое для скорейшего введения в строй действующих многих производственных единиц нашего треста». Перед войной (в апреле 1941 года) в «Гуковуголь» прибыл новый управляющий – инженер-экономист Михаил Иванович Северин. С его именем связаны героические страницы «Гуковугля» в 1941 – 1946 годах. Об этом пойдёт речь в следующих главах. Первым заместителем М.И. Северина стал горный инженер Павел Петрович Галаев, приехавший в мае 1941 года в Гуково на постоянное место жительство из города Шахты.

В апреле 1941 года управляющим трестом «Гуковуголь» стал инженер-экономист Михаил Иванович Северин. С его именем связаны многие героические страницы и нашего треста, и посёлка Гуково в тяжёлый период 1941-1946 гг.

17 мая 1941 года первым заместителем управляющего трестом «Гуковуголь» был назначен горный инженер Павел Петрович Галаев – на фото слева.

В 1939 году произошло ещё одно знаменательное событие в Гуковской истории. Гуково получает статус посёлка городского типа. Территория поселкового Совета – посёлок Трудовой, посёлки шахт № 3 (строящаяся), № 15/16, № 20, железнодорожная станция Гуково. Новое поселение городского типа административно входило в Зверевский район Ростовской области.

В только что созданном тресте «Гуковуголь» приступили к строительству новой шахты - № 3. Позже она стала именоваться «Октябрьской». Угледобывающее предприятие с проектной мощностью в 300 тысяч тонн антрацита в год было сдано в эксплуатацию в марте 1941 года.

Созидательный труд и мирная жизнь советского народа, в том числе и гуковчан, были нарушены вероломным нападением фашистской Германии на нашу страну.

Рассказ третий.
Под знаменем Великой Победы - Гуково в годы Великой Отечественной войны

«У храброго есть только бессмертие,
смерти у храброго нет».

Русская народная пословица
(её любил цитировать Л.И. Микулин в цикле краеведческих очерков «След на земле», 1980 – 1988 гг.).

СКЛОНИТЕ ГОЛОВЫ

Склоните головы пред павшими героями.
Забудьте про гражданские чины.
Они для мира не были изгоями,
И, кроме смерти, нет у них вины.

Склоните головы перед друзьями павшими,
Сумевшими Отчизну защитить.
Давно они уже лежат, уставшие...
А им бы жить, историю творить.

Хотелось, чтобы были мы похожими
На не вернувшихся с войны солдат.
Преступно, если станем мы прохожими
Для тех, о ком в легендах говорят.

Вы отыщите тропку неприметную
К могиле неизвестного бойца.
Молчанием, ромашкой неприметною
Почтите, как родимого отца.

Б. Гончаров.

Л.И. Микулин проникновенно писал: «День 22 июня 1941 года вошёл в историю нашей Родины, как один из самых трагических дней для каждого советского человека, как день начала Великой Отечественной войны, унёсшей более 20 миллионов жизней, принёсшей на советскую землю горе, слёзы, разруху и голод. Но эта война была для нас освободительная, за честь и независимость Отечества. Поэтому все честные люди Страны Советов поднялись «на смертный бой с фашистской силой тёмною...». Поднялись и победили. Но день начала войны от Дня Великой Победы отделяли сотни других труднейших дней и ночей...»

22 июня состоялось экстренное заседание областного бюро ВКП (б), на котором стоял вопрос «О задачах партийных организаций Ростовской области в связи с мобилизацией». Бюро вынесло решение, в котором горкомам и райкомам партии предлагалось: «Всю массовую разъяснительную работу проводить под знаком организованного призыва в армию людских и материальных ресурсов, обеспечения трудовой и гражданской дисциплины, выполнения и перевыполнения производственных планов, вселения каждому трудящемуся уверенности в победе над врагом».

22 июня 1941 года на всех шахтах треста «Гуковуголь» прошли многолюдные митинги, на которых все выступающие клеймили позором гитлеровские банды, нарушившие мирный труд советских людей, и выражали непреклонную готовность защитить Родину от фашистского нашествия.

В числе самых первых ушли на фронт работники треста «Гуковуголь»: столяр Фёдор Никифорович Иноземцев (пропал без вести в

Ф.Л. Гаркуша, учитель физики гуковской школы №33. В первых рядах отправился летом 1941 года на фронт. Спустя два года пришло извещение из воинской части №044: «...Младший лейтенант Гаркуша Фёдор Леонтьевич, сражаясь за Социалистическую Родину, верный воинской присяге, проявив геройство и мужество, был убит в бою с немецкими захватчиками 18 января 1943 года. Похоронен в районе Синявино Ленинградской области, 400 м западнее рабочего поселка №5, могила №2...»

июле 1942 года), забойщик Даниил Никифорович Петров (пропал без вести в феврале 1944 года), навалоотбойщик Алексей Фёдорович Чередниченко (пропал без вести в августе 1942 года) и ещё десятки и сотни других патриотов. В Зверевский районный военкомат приходило великое множество людей с единственной просьбой: «Прошу меня немедленно отправить на фронт! Немедленно в действующую армию!»

Учительница средней школы № 33 (МОУ СОШ № 1) З.Ф. Рожкова впоследствии вспоминала фамилию молодых гуковчан, которые ушли летом 1941 года воевать прямо со школьной скамьи. Это – братья из Чуевки Георгий и Семён Исаенко (оба пропали без вести), Володя Резников (пропал без вести в мае 1943 года), Вася Васильев (героически погиб на Курской дуге летом 1943 года), братья Иван и Николай Бесполудины (Ваня умер от ран в октябре 1943 года в городе Россошь, Коля – пал смертью храбрых 9 февраля 1942 года под Севастополем), братья Анатолий и Иван Рассказовы (Толик пропал без вести в 1944 году, Ваня погиб в Воронежской области в 1943 году), Александр Рожков (брат учительницы З.Ф. Рожковой; дослужился до воинского звания «капитан», погиб в конце войны – в феврале 1945 года у Бранденбургских ворот). Вместе с учениками уходили на фронт и их учителя: преподаватель географии Фёдор Леонтьевич Гаркуша (младший лейтенант, погиб в Ленинградской области в январе 1943 года), преподаватель физики Серафим Дмитриевич Родионов (пропал без вести в 1942 году), учитель математики Виктор Мартынович Солянко (младший лейтенант, геройски погиб в январе 1943 года в Сталинградской области)... В числе первых надели военную форму гуковчанки: А.П. Снежко, М.Ф. Курилкина, П.А. Позднякова, П.И. Слесарева.

И пошли в шахтёрский посёлок Гуково солдатские письма-треугольники. Вот письмо одного из гуковских фронтовиков – Игоря Антоновича Пономаренко:

«Здравствуйте, дорогие мои! Шлю вам горячий фронтовой привет... О своей жизни писать пока ничего не буду. О ней можно прочесть в газетах, потому что моя жизнь такая же, как жизнь всех солдат нашей Красной Армии: наполнена одним желанием, одной волей к победе».

Всего несколько дней не дожил младший лейтенант И.И. Пономаренко до Великой Победы: был ранен под Берлином, скончался от ран 29 апреля 1945 года. Похоронен в польском городе Кюстрин. Игорь с отличием окончил среднюю школу № 33, вместе с семьёй эвакуировался в Ленинск-Кузнецкий, мог получить бронь. Но родные услышали от юноши: «А что мои дети потом скажут? Почему я не защищал Родину?»

Уже летом 1941 года стали приходить в гуковские семьи похоронки и извещения о без вести пропавших бойцах. В «Книге Памяти» - составитель Павел Терентьевич Вишняков, Ростов-на-Дону, издательство «Литера-Д», 1995 год – опубликованы сотни фронтовых писем и трагических извещений . Такие, как:

«Зверевскому районному военному комиссару. Адрес: пос. Зверево, Ростовской области. Известите гр. Валуйскую Анну Васильевну, проживающую – ст. Гуково, шахта 15/16, школа № 33, что её муж, заместитель политрука ВАЛУЙСКИЙ Михаил Спиридонович, уроженец Ростовской области, Красногвардейского района, хутор Соколовка, 1917 года рождения, находясь на фронте, пропал без вести в августе 1941 года...»

«Зверевскому районному военному комиссару. Адрес: р.п. Зверево Ростовской области. Известите гр. Казачкину М.С., проживающую: ст. Гуково, трест «Гуковуголь», что её муж, стрелок-красноармеец КАЗАЧКИН Павел Прокофьевич, уроженец Ростовской области, 1913 года рождения, в бою за Социалистическую Родину погиб 11 сентября 1942 года. Похоронен на правом берегу р. Дон у д. Николаевки, Павловского района, Воронежской области...»

«... Ваш муж, лейтенант КРИНИЧНЫЙ Егор Никитович... в бою за Социалистическую Родину, верный воинской присяге, проявив геройство и мужество, 11 декабря 1941 года умер от ран...» и т.д.

Несмотря на то, что многие горные специалисты ушли на фронт (бронь получили только ведущие инженерно-технические работники и некоторые высококвалифицированные рабочие основных подземных профессий), трест «Гуковуголь» продолжал добывать антрацит.

Главный редактор составитель Гуковской «Книги Памяти» Павел Терентьевич Вишняков, Почётный гражданин г. Гуково.

Без угля, как известно, нет металла, а стало быть, не создашь современного вооружения, машин, боеприпасов; без твёрдого топлива остановятся воинские эшелоны. Поэт Демьян Бедный сочинил в то грозное время такие стихи:

Вместе с фронтом
вся страна
Уголь требует: война!
Для заводов оборонных,
И литейных, и патронных,
Всех, любого образца,
Нужен уголь без конца!

Вместо ушедших на войну мужчин в шахту спустились их жёны и сыновья-подростки. Оставшиеся горняки совмещали профессии, заменяя товарищей. Шахтёры выполняли по полторы – две дневных нормы. Супруга и дети командира взвода Александра Зубкова писали на фронт:

«Дорогой Саня! Бей гитлеровских извергов, смерть кровавому фашизму! Приезжай домой только с победой. Мы же на трудовом фронте будем работать и помогать вам всем, чем можем. План угледобычи по шахте перевыполняется. Мы будем выдавать ещё больше угля на-гора, а каждая тонна его – это большой снаряд по врагу».

В Гуковском каменноугольном районе шло формирование народного ополчения. К осени 1941 года, по данным Зверевского райисполкома, число ополченцев в Гуково, Зверево и окрестных хуторах (территория Зверевского административного района) составило 2 344 человека.

Немецкие самолёты с чёрными крестами, группами от 9 до 24 машин, пролетали стороной к станциям Лихая и Зверево и бомбили эти железнодорожные узлы. Гуково, как говорится, Бог миловал. Но вот наступил роковой день 12 сентября 1941 года. День был ясным, спокойным. На станции Гуково собралось много народу. У зернохранилища стояло несколько вагонов, куда должны были грузить зерно. Люди надеялись, что им тоже дадут на зиму по мешочку зерна. На большой высоте в небе летел одинокий немецкий самолёт с тыловой стороны. От него никто никакой беды не ждал. Вдруг с неба пошёл визжащий, клокочущий звук. Люди начали понимать, что это падают бомбы. Мирные жители в панике бросились бежать. От разрывов авиационных снарядов многие упали окровавленные на землю. Немало было убитых. Над станционными путями слышались крики раненых. Стервятник с чёрными крестами улетел на запад. Это была первая бомбёжка станции Гуково.

В октябре 1941 года немецкие моторизованные части под командованием генерала Эвальда фон Клейста вступили на территорию Ростовской области. Создалась угроза оккупации нашего каменноугольного района. В середине октября началась первая эвакуация горного оборудования и главных специалистов на восток страны. Шахты треста «Гуковуголь» были приведены в негодность, шахтные комплексы демонтированы, выработки затоплены водой. Коллектив треста был мобилизован на оборонительные работы Южного участка фронта под Мелитополем. В ноябре 1941 года Гуково, Зверево и окрестные хутора бомбили гитлеровские самолёты. Особенно ожесточённым бомбардировкам подвергся железнодорожный узел Зверево. Советские истребители смело вступали в воздушные поединки с асами «Люфтваффе». В ноябре в небе над Гуково был подбит наш самолёт. Он упал в посёлке «Шахты № 19/20» возле улицы Восточная. Местные жители из-под обломков истребителя извлекли тела двух советских лётчиков. Документы сгорели, фамилии членов экипажа установить не представлялось возможным. Гуковчане похоронили погибших лётчиков на улице Восточной. Долгое время могила героев находилась на усадьбе Засухиных. 9 мая 1976 года останки двух лётчиков перезахоронили на Площади Победы...

21 ноября 1941 года подразделения Вермахта захватили Ростов-на-Дону. Но советские войска Южного фронта под командованием генерала Я.Т. Черевиченко провели успешную Ростовскую операцию, в ходе которой 29 ноября донская столица была освобождена. Это было первое крупное поражение германских войск на Восточном фронте. Гитлеровцы отступили на Миусский рубеж. Гуковский каменноугольный район в 1941 году избежал вражеской оккупации. В Гуково стали восстанавливать шахты, возвращались эшелоны с горным оборудованием. Восстановительными работами руководил Михаил Иванович Северин. Победоносная Битва за Москву вселила в людей уверенность в скорейшем разгроме фашистских полчищ. Но это был только первый этап Великой Отечественной войны.

Не считаясь с огромными потерями, фашистские полчища летом 1942 года снова рвались к Донбассу и Волге. В начале июля станции Гуково и Зверево почти ежедневно подвергались бомбардировкам. Через посёлки Гуковского каменноугольного района шло отступление советских войск на восток, к Дону. Началась вторая эвакуация шахт треста «Гуковуголь». По приказу наркома угольной промышленности наше угольное объединение эвакуировалось в Киргизию. Руководили эвакуацией управляющий трестом М.И. Северин и его заместитель П.П. Галаев. Прошла она организованно и оперативно. Всё основное горное оборудование было вывезено.

Евгений Павлович Галаев (1929 года рождения), сын первого заместителя управляющего трестом «Гуковуголь» Павла Петровича Галаева, вспоминает, как проходила эвакуация (газета Ростовской области «Наше время», за 27 апреля 2010 года, № 132 (19627), статья Евгения Гаркушева «Поезд в огне»):

«... Одно из самых ярких и тяжёлых впечатлений моего военного детства – эвакуация из Гуково в Киргизию в июле 1942 года, мне тогда было 13 лет.

Эшелон не могли отправить из Лихой – её постоянно бомбили, каждые двадцать минут случались авианалёты. Однажды бомба попала в большой бак с горючим, и из-за пожара ночью было так светло, что можно было читать. Поэтому шахтёрам, которых эвакуировали для работы в Средней Азии, выделили несколько платформ. Железнодорожные площадки обшили досками в посёлке Углерод, превратив в вагоны, и отправили на юг.

Бомбить нас начали ещё в Шахтах. Особенно сильные бомбёжки были в Ростове-на-Дону, на вокзале. Мост через Дон постоянно разрушали, железнодорожники работали под беспрерывными бомбёжками, как настоящие герои. Я видел, как авиационная бомба попала в начальника станции, от него остался только кожаный пояс и расколотая голова...

Наш эшелон прибыл в Баку, через Каспийское море перебрались на кораблях в Кисловодск, оттуда эшелоны с горным оборудованием прибыли в Киргизию. Тамошние угольные шахты не такие, как в Донбассе, - выдолблены в горе. Гуковских горняков назначали начальниками звеньев, и очень быстро местные шахтёры стали давать в три раза больше угля. М.И. Северин и П.П. Галаев практически не ночевали дома – шахтёры отдыхали где-то на лавках, потом вновь работали... Так что, в эвакуации жизнь была неимоверно тяжёлой...»

С 31 мая по 16 июля 1942 года в прифронтовом посёлке Гуково в здании средней школы № 33 (ныне МОУ СОШ № 1) размещался

Полевой Подвижной Госпиталь № 598. В школьном дворе хоронили и умерших от ран бойцов. После войны там долгое время находился небольшой обелиск с красной звездой – свидетель захоронения в этом месте погибших. Документы и свидетели о переносе этого захоронения в другое место не найдены...

Как утверждают старожилы, в середине июля 1942 года немецкая авиация разбомбила советский воинский эшелон, стоящий на станции Гуково. Раненых переносили в Подвижной Госпиталь № 598, убитых хоронили во дворе школы № 33 и по усадьбам местных жителей. Мёртвых солдат торопились предать земле, госпитальный поезд спешно покидал нашу станцию: враг был уже рядом. Известна фамилия одного из погребённых во дворе школы № 33 бойцов – это младший лейтенант Майданюк Леонтий Игнатьевич (скончался от ран 15 июля 1942 года).

Возле шахты № 20/19 в мае – июле 1942 года располагался советский военный аэродром. Он также подвергся ожесточённым бомбардировкам. Известна фамилия погибшего бойца, охранявшего взлётную площадку. Это – сапёр Козаченко Павел Григорьевич. Он скончался от осколочного ранения 13 июля 1942 года и был похоронен местными жителями на кладбище посёлка шахты № 20/19.

С 10 по 17 июля 1942 года немецкие самолёты интенсивно бомбили станцию Гуково. Группы стервятников от 3-х до 9 машин днём буквально висели над нашим посёлком, сбрасывая свой смертоносный груз на отходившие от прифронтовой полосы воинские эшелоны. Особенно много жертв было 10 июля 1942 года. Тогда на станции скопилось несколько эшелонов с военнослужащими и эвакуированными гражданскими людьми. 10 июля 1942 года, наверное, самый страшный день в Гуковской истории. Сотни, тысячи немецких бомб смертельным ковром легли на нашу станцию. Десятки солдат и мирных жителей погибли.

21 июля 1942 года фашистские войска вошли в посёлок Гуково. 206 дней продолжалась оккупация. Фашисты сразу же стали устанавливать «новый порядок». В каждом советском человеке оккупанты видели врага. И единственной мерой «перевоспитания» считали жестокие пытки, а потом – расстрел. В посёлке Гуково изменник Илларион Кожанов добровольно предложил фашистам свои услуги и стал следователем в полиции. Зная многих гуковчан – коммунистов, комсомольцев, советских работников прихвостень предал их. По его наводке были арестованы и после жестоких пыток казнёны участковый милиционер Фёдор Иванович Марченко, коммунист Александр Гордеевич Манжула. Такая же участь постигла и Клав-

К.А. Уткина, начальник Гуковского паспортного стола. В 1942 году фашисты сбросили её в шурф старой шахты.

дию Андреевну Уткину. В 1930-х годах эта жизнерадостная и цветущая комсомолка была активисткой клуба «Красный гуковец» (см. иллюстрацию предыдущей главы «Агитбригада клуба «Красный гуковец»). Перед самой войной она вступила в партию ВКП (б), работала в Гуковском поссовете начальником паспортного стола. После многочисленных допросов и пыток Клавдия Уткина была перевезена в Каменск, а позже – в Шахты, где её с тысячами ни в чём не повинных людей сбросили в шурф шахты имени Красина.

Но обычно фашисты расстреливали местных арестованных непосредственно в Гуково. Местом массовых расстрелов оккупанты и предатели-полицаи избрали северо-западную окраину посёлка – Ковалёвский каменный карьер. Там были казнены многие жители Гуковского каменноугольного района. Среди них: председатель колхоза «Красный партизан» П. Гулов, бригадир того же колхоза Н.Дьяченко, бывший председатель колхоза М.Сердюк, бывший председатель сельсовета А. Буркут, партизан Гражданской войны Н. Долгов... Долго фашисты не разрешали родственникам хоронить тела расстрелянных, пытаясь таким образом запугать гуковчан.

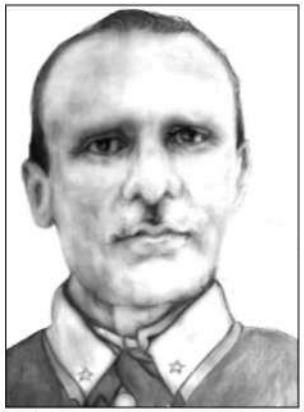

Участковый милиционер пос. Гуково Фёдор Иванович Марченко. В 1942 г. был арестован Гуковским гестапо. Расстрелен в Ковалёвском каменном карьере.

Страшное время оккупации вспоминает гуковчанин (проживает в Гуково с 1936 года) Павел Терентьевич Вишняков, будущий фронтовик. В 1942 году ему было 16 лет.

«Я на всю жизнь запомнил чёрные столбы взрывов, между которыми бежали мы с колхозного поля домой, думая, что домов наших уже нет. Часто вспоминаю я чёрную точку дула пистолета, когда верзила-эсесовец гнал меня ловить «курку». Нет! Этого не забыть!..»

Но наши местные жители не склонили головы перед оккупационными властями. У фашистов горела земля под ногами. 27 августа в листовке Божковского партизанского отряда (действовал в районе маленькой станции Божковка) говорилось:

«... Дорогие товарищи! Бейте проклятую немчуру, вступайте в партизанские отряды. Не давайте фашистам, нашим заклятым врагам, ни грамма хлеба, уничтожайте немецкие склады и обозы. Не позволяйте гитлеровцам грабить землю, увозить наш хлеб. Пускайте под откос железнодорожные составы. Убивайте гитлеровских часовых. Взрывайте мосты. Создавайте невыносимые условия для врага...»

П.И. Нелин и спасённый им капитан М.Л. Свирский. 1959 г.

Командиром Божковского партизанского отряда был Гавриил Иванович Коваленко, житель станционного посёлка Зверево, член большевистской партии с 1930 года, кавалер Ордена Ленина и многих других правительственных наград.

Не взирая на угрозу расстрела, местные жители прятали раненых красноармейцев, помогали находившимся в окружении бойцам. Например, житель хутора Верхняя Ковалёвка Пётр Иванович Нелин, возвращаясь домой после неудавшейся эвакуации, подобрал на поле в районе села Орешкино Глубокинского района раненого командира Красной Армии Михаила Лазаревича Свирского. Потом ковалевский патриот обнаружил ещё пятерых легкораненых бойцов, оказал им возможную помощь. Более трёх недель продвигался по глухим дорогам этот полевой «госпиталь». Поправившиеся красноармейцы перешли линию фронта. Но командир М.Л. Свирский был серьёзно ранен, нуждался в лечении. На него находчивый хуторянин П.И. Нелин заполнил чистый бланк командировочного удостоверения, который гласил, что Михаил Лазаревич является погонщиком эвакуируемого скота. Только через полгода, в декабре 1942 года, после выздоровления расстался советский офицер со своим спасителем. Капитан Михаил Свирский успешно перешёл линию фронта, влился в ряды Советской Армии. Он выжил в той страшной войне. И после Великой Победы приезжал в гости к Петру Ивановичу Нелину. Они стали ближе родных братьев (см. фото «П.И. Нелин и спасённый им капитан М.Л. Свирский, 1959 год»).

Между тем фашисты хозяйничали в Гуково. Пытались восстановить шахты. Но перед эвакуацией копры были взорваны советскими минёрами, выработки затоплены. Оккупанты не получили из гуковских шахт ни одной тонны угля.

Гуковчане жили тем, что смогли накопить на зиму летом и осенью 1942 года. Дети в школах не учились. В здании школы № 33 посёлка «Шахты № 15/16» немцы устроили амбар. В посёлке «Шахты № 20/19» в школе № 36 была немецкая конюшня. Но час освобождения приближался.

Утром 19 ноября 1942 года началось наступление советских войск под Сталинградом. И первыми узнали об этих событиях зверевские мальчишки и девчонки, которые в степи нашли листовки, сброшенные с краснозвёздных самолётов. Листовки читались с радостью, передавались из рук в руки. «Ответственной» за их хранение была четырнадцатилетняя Лида Плечкова. С риском для жизни она сохранила их до конца оккупации. В послевоенное время Лидия Тимофеевна Плечкова передала информационные листы Советской Армии Гуковскому музею. О чём узнали из листовок местные жители?

Листовка от 12 декабря 1942 года сообщала:

«Дорогие братья и сёстры советских районов, временно оккупированных немецкими разбойниками! Приближается светлый час вашего освобождения. Красная Армия, перейдя в наступление, беспощадно громит гитлеровские полки и дивизии. И каждый день освобождаются всё новые населённые пункты...»

Январь 1943 года выдался исключительно снежным. Вермахт лихорадочно пытался стабилизировать обстановку на фронте, остановить наступление советских войск под Сталинградом, спасти окружённую армию Паулюса. По железной дороге на восток шли вражеские эшелоны. Но снежные заносы останавливали немецкие поезда. Фашисты сгоняли местных жителей на расчистку железной дороги от снега. В январе 1943 года совершила бессмертный подвиг двадцатиоднолетняя гуковчанка Мария Яковлевна Сафронова. Краевед Л.И. Микулин в газете «Слава шахтёра» от 14 июня 1988 года опубликовал очерк «Казнь Маруси Сафроновой»:

«Январский вечер 1943 года. В посёлке ни огонька, ни звука. Словно вымерло всё живое после прихода в Гуково фашистов летом 42-го. Только завывает метель в проводах оборванных электролиний, где-то на окраине ей вторят голодные собаки. Слышно, как на станции Гуково простуженно кричат стиснутые сугробами паровозы. Суровая, голодная зима оккупации. Всё, что Марусе удалось выменять в соседних сёлах, кончилось. Очень хочется есть. Маруся

Мария Яковлевна Сафронова. Маруся Сафронова геройски погибла 17.01.1943 года от рук фашистских оккупантов, не желая работать на врагов.

садится к тёплой печке. Где сейчас наши? Неужели, правда – под Уралом, как кричат фашисты?

В 1937 году Маруся Сафронова с отцом и матерью переехала в Гуково из Красносулинского района. Закончила школу в посёлке «Шахты № 15/16», пошла работать на станцию Гуково проводником. Здесь её приняли в комсомол, дали поручение выпускать стенгазету. Вместе со своими товарищами Маруся ежегодно принимала участие в маёвках на станции Красная Могила, у памятника красногвардейцам. Вот что вспоминает её подруга Ирина Селезнёва: «Сердце Маруси было полно ненависти к тем, от чьих рук погибли в 1918 году красногвардейцы. Уже тогда она была уверена, что сможет сделать всё, что потребуется, чтобы жизнь на советской земле была светлой».

22 июня 1941 года на станции Гуково состоялся митинг. Выступая на нём, Маруся Сафронова сказала: «Чтобы победить фашизм, не нужно опускать руки, склонять головы от горя. Мы будем делать всё, что велят нам наши сердца. Если нужно, будем работать здесь не покладая рук, а потребуется на фронт – на фронт поведём поезда!»

Весной 1942 года фашистские самолёты несколько раз бомбили станцию Гуково, разрушили железнодорожное полотно, имелись убитые и раненые. После каждой бомбёжки Маруся Сафронова в составе восстановительного батальона выходила на железную дорогу, чтобы быстрее пустить поезда к фронту. Бок о бок с ней работали её подруги Варвара Шиян, Ирина Зеленохата и другие. Все вместе после работы они шли собирать металлолом.

В июле 42-го фашисты заняли Гуково. Маруся, работавшая на железной дороге, могла эвакуироваться. Но она осталась в посёлке, чтобы вносить посильный вклад в борьбу с врагом. Она с подругами уничтожала продовольствие, которое не смогли вывести и раздать жителям, саботировала выход на работу.

Художник С.И. Коняшкин «Казнь Маруси Сафроновой». Экспозиция Гуковского Музея Шахтёрского труда им. Л.И. Микулина.

...Только успела нагреться у печи Маруся, в дом ввалились немцы и полицаи, приказали собираться на расчистку железной дороги от снега. Маруся надела фуфайку, платок и пошла к станции. Там, у стрелки, уже работали люди. «Девчата, далеко не бросайте... Старайтесь бросить снег поближе и против ветра: быстро снова занесёт», - обратилась Маруся к подругам по нелегкой работе. Один из полицейских очень скоро заметил, что Маруся работает не так, как было приказано; несколько раз ударил её и стал пристальнее следить за девушкой.

Маруся понимала, что каждая минута простоя фашистских эшелонов – это сотни спасённых жизней советских воинов. Многие девушки последовали примеру Маруси. Полицейский снова избил её. Выбрав минуту, когда надсмотрщики ушли греться, Маруся заторопилась в сторону шахты № 3: не будет она работать на фашистов! Но далеко ей уйти не удалось: увязла в сугробах, а хлёсткий ветер валил с ног. Ненавистный предатель в сопровождении фашиста догнал её у водонапорной башни...»

Вот выписка из Акта, составленного сразу же после освобождения Гуково (Гуковский музей им. Л.И. Микулина, ОФ № 2700):

«1943 год, февраль 17 дня. Мы, нижеподписавшиеся, жители посёлка Трудового, Гуковского поссовета, Зверевского района, Ростовской области:

1. *Ветеран Гражданской войны Сафронов Яков Петрович,*
2. *Уполномоченный посёлка Трудового Татьянич Григорий Иванович,*

3. *Свидетели Амельянов Василий Амельянович,*
4. *Роенко Агафья Дорофеевна,*
5. *Литвинова Дарья Антоновна,*
6. *Овсеенко Ульяна Денисовна,*
7. *Будённая Варвара Даниловна*

составили настоящий Акт в том, что ... 17 января 1943 года к гражданину Сафронову Якову Петровичу пришёл немец и взял на работу его дочь Сафронову Марию Яковлевну, рождения 1921 года 18 сентября... С работы она не возвратилась... На второй день, т.е. 19 января 1943 года, гражданин Сафронов Яков Петрович стал разыскивать свою дочь, но поиски были напрасны. Когда пришла наша доблестная Красная Армия и освободила полностью Зверевский район 14 февраля 1943 года, Сафронов Я.П. 17 февраля, ровно через месяц после взятия на работу Марии, случайно проходил мимо недостроенной водонапорной башни, расположенной в степи. И в той башне он обнаружил труп своей дочери – Сафроновой Марии Яковлевны, где она была зверски замучена немцами. Голова была разбита каким-то тяжёлым предметом, грудь простреляна и правая рука перебита ниже локтя...»

Самая крупная подпольная организация в Гуковском каменноугольном районе была «Чичеринская партизанская группа». Комсомольцы посёлка «Шахты имени Чичерина», хуторов Комиссаровка и Тацин раскленивали листовки, устраивали диверсии, саботировали работы, не давая фашистам ни минуты покоя. Руководил Чичеринским подпольем А.В. Рышков, партгрупоргом был Н.С. Дзюбенко. В руководство партизанской организации входил и гуковчанин А.Ф. Ковалёв, а его верным связным был Николай Задунайский. Фашистам удалось напасть на след чичеринских подпольщиков. Часть членов организации спаслась, но 12 человек были арестованы, и после жестоких пыток их расстреляли. Вот фамилии погибших патриотов: В.В. Бацман, В.С. Байта, А.Г. Бойченко, В.М. Борисова, Г.К. Гончаров, Е.П. Гончаров, И.С. Дзюбенко, К.Т. Жильцова, А.И. Нефёдов, А.В. Рышков, Н.Г. Сурнина, П.Г. Сурнина.

Л.И. Микулин писал: «Сколько бы лет ни прошло со времён подвига, Родина-мать никогда не забывает своих верных сыновей и дочерей. Указом Президиума Верховного Совета СССР от 25 февраля 1966 года все погибшие члены чичеринской подпольной организации были посмертно награждены знаками боевого отличия – медалями Советского Союза».

В декабре 1942 г. – в январе 1943 г. на территории Гуково-Зверевского каменноугольного района действовал советский разве-

В январе 1943 года в Гуковском каменноугольном районе действовала разведгруппа 5-й Танковой армии. Памятник погибшим советским десантникам на трассе Ростов Москва около хутора Холодный Плёс.

дывательный десантный отряд. Краеведам из Комиссаровской школы удалось выяснить следующее (В.А. Калюжин, «ЗЕМЛЯ И УГОЛЬ», издательство НПИ, Новочеркасск, 2005 г., стр. 77 – 78).

Советское командование, готовясь к полному разгрому немецких войск под Сталинградом и освобождению Ростовской области, должно было знать как можно больше данных о фашистском тыле. На станции Зверево, по агентурным данным, находилась крупная база по снабжению немецких войск. Чичеринское подполье, как мы уже знаем, погибло. Эту потерю решено было восполнить деятельностью разведчиков-десантников. В середине декабря 1942 года разведуправление 5-й танковой армии забросило в Зверевский район несколько десантных групп, среди которых был отряд из пяти человек. Разведчики десантировались возле хутора Розетт (там были найдены закопанные в снег парашюты). В балке Дубовая была вырыта землянка. Отсюда десантники по ночам добирались до близлежащих хуторов и посёлков (в том числе до пос. Гуково), расспрашивали местных жителей о расквартированных немецких войсках. Две недели успешно действовали в тылу врага разведчики. 2 января 1943 года они пересекли дорогу Зверево – Комиссаровка по небольшой лощине из балки Ольховая в балку Дубовая. В это время на работу в ИТК шли две девушки. Они увидели перешедших им дорогу людей, но не знали, что это советские разведчики. Когда девушки подходили к ИТК, зверевские полицейские их спросили: не видели ли они каких-нибудь незнакомых людей. Те ответили утвердительно. Полицейские вернулись в Зверево, взяли в помощь сотню казаков-предателей для

прочёсывания балки Дубовая. Когда десантники увидели облаву, они стали уходить в сторону Грачёвской балки. Их заметили и преследовали каратели. Разведчики уходили по одному, останавливались, защищая своих товарищей, и погибли в неравном бою. Последний десантник сумел добраться до хутора Грачи. Казаки-предатели бойца догоняли. Он взорвал радиостанцию и покончил с собой, перерезав себе горло ножом.

Долго пытались выяснить фамилии героических десантников и донские краеведы, и работники архива областного отдела МВД, и главный редактор гуковской газеты «Провинция» Виктор Васильевич Нестеренко. Но безуспешно. Подвиг неизвестных разведчиков увековечен в памятнике на трассе Ростов – Москва около хутора Холодный Плёс...

2 февраля 1943 года завершилась судьбоносная Сталинградская битва. Советские войска развернули наступление на фронте протяжённостью в 1 500 километров – от Воронежа до Кавказских гор. В полосу наступления Пятой танковой армии генерал-лейтенанта Ивана Тимофеевича Шлемина (куратор – член Военного совета Гай Лазаревич Туманян) вошли ряд населённых пунктов Ростовской области: посёлки Лихая, Зверево, Гуково, Красный Сулин и окрестные хутора. На западном фланге армии наступала 321-я стрелковая дивизия под командованием Героя Советского Союза генерал-майора Ивана Алексеевича Макаренко. 12 февраля бойцы этой так называемой «Забайкальской дивизии» (сформирована в основном из жителей Забайкалья и Сибири) вышли к узловой станции Лихая и при поддержке артиллерии решительно атаковали оборонительные позиции противника. В ночь на 13 февраля важный железнодорожный узел был освобождён. Развивая мощное наступление, дивизионные полки 13 февраля очистили от немцев хутора Ясный, Замчалово, Заповедный, посёлок Углерод. 484-й полк, которым командовал подполковник Ефим Константинович Баранов, приближался к шахтёрскому посёлку Гуково.

Тем временем на восточном фланге Пятой танковой армии наступала 47-я стрелковая дивизия под командованием генерал-майора Фёдора Афанасьевича Осташенко. 13 февраля она подошла к узловой станции Зверево. При освобождении Гуковского каменноугольного района здесь произошло самое ожесточённое сражение. Используя выгодные условия местности между Зверево и Владимировкой на выходе из балки Отиб, немецкие войска создали мощный оборонительный рубеж. Немцы планировали приостановить наступление Пятой танковой армии на несколько дней, чтобы основные подразделения Вермахта успели отойти на Миусский рубеж. В окре-

стностях станции Зверево произошли сильные бои. В руководстве боем принимали непосредственное участие командир Пятой танковой армии генерал-лейтенант И.Т. Шлемин и член Военного совета генерал-лейтенант Г.Л. Туманян.

Гвардии старший лейтенант Александр Васильевич Трунов. 13-14 февраля 1943 г. он освобождал от фашистских захватчиков родной пос. Зверево и Гуково-Зверевский каменноугольный район. Почётный гражданин города Гуково. А.В. Трунов – легенда городов Зверево и Гуково.

13 февраля 1943 года состоялся решительный бой за станцию Зверево. Сокрушительная атака 137-го полка под командованием полковника Александра Ивановича Малышева прорвала оборонительные позиции гитлеровцев. Обескураженный враг беспорядочно отступал... Командиром миномётной бригады в 137-ом полку был гвардии старший лейтенант Александр Васильевич Трунов, уроженец Зверево. Спустя десятилетия он вспоминал:

«В полку мало кто знал, что я родом из Зверево. В ночь на 13 февраля я так и не смог ни минуты вздремнуть: завтра освобождать свой собственный дом! Дневной нормы табака мне хватило лишь на пару часов. Ранним утром наша бригада двинулась. Глубокий снег, бездорожье изматывали людей. Приходилась буквально на руках тащить орудия, боеприпасы. Когда вступили в хутор Малое Зверево, я оставил батарею на заместителя, а сам поспешил в голову колонны. У окраинных домов к нам подбегают ребята, Один из них, Витя Яровой, узнал меня:

- Саша Трунов пришёл!..

Немногим повезло так, как мне. Я освобождал родной посёлок!»

Александр Васильевич Трунов после освобождения Зверево (за эти события он награждён Орденом Красного Знамени) достойно продолжил боевой путь. Был командиром взвода, начальником разведки дивизиона, начальником штаба дивизиона, начальником артиллерии полка. В сентябре 1943 года был тяжело ранен, восемь месяцев лечился в госпитале. В должности командира батареи 137-го артполка участвовал в штурме Берлина. Был снова ранен, до марта 1946 года находился в госпитале. После демобилизации А.В. Трунов переехал на постоянное место жительство в Таганрог, постоянно поддерживал связь с родными посёлками Зверево и Гуково, часто приезжал в гости к краеведу Л.И. Микулину.

Командир Пятой Танковой армии Юго-Западного фронта генерал-лейтенант Иван Тимофеевич Шлемин.

18 декабря 1987 года Александру Васильевичу Трунову за героическое участие в освобождении родного Зверево присвоено звание «Почётный гражданин города Гуково» (посёлок Зверево в то время являлся административной единицей городского округа Гуково). 29 мая 1988 года А.В. Трунов ушёл из жизни. Похоронен в городе Таганроге на Аллее Славы ветеранов Великой Отечественной войны...

Командир 47-й Гвардейской дивизии генерал-майор Фёдор Афанасьевич Осташенко. Герой Советского Союза.

Зверевские старожилы навсегда запомнили не только день, но и точное время окончания сражения за станцию – 13 февраля 1943 года, 16.00. часов.. После 16.00. часов, в Зверево прибыли командующий 5-й танковой армии – генерал-лейтенант Иван Тимофеевич Шлемин и член Военного совета генерал-полковник Гай Лазаревич Туманян, чтобы вручить командиру 47-й дивизии Ф.А. Осташенко Гвардейское знамя – символ воинской доблести, чести и героизма. Чётко чеканя шаг, знаменосец и два ассистента вынесли красное полотнище на середину. Внезапно начался вражеский артобстрел. Снег обагрился кровью. Много раненых

Художник П. Автющенко. «Вручение Гвардейского знамени 47-й г.с.д. под станцией Зверево, в балке Огиб». Картинная галерея Музея Шахтёрского труда им. Л.И. Микулина

и около 17-и убитых унесли с поселковой площади. Но торжественное мероприятие не сорвалось. В близлежащей балке Огиб советские воины продолжили церемонию. Прежде чем принять от командующего армией знамя, комдив Ф.А. Осташенко встал на колено и поцеловал нижний край красного полотнища. Примеру генерал-майора последовали командиры подразделений. 47-я стрелковая дивизия стала Гвардейской..

Вместе с генерал-лейтенантом Ф.А. Осташенко знамя принимали в почётном строю: парторг 137-го полка В.М. Чуб, сын полка А.А. Соколов, получивший в боях за Зверево свою первую боевую награду – медаль «За отвагу», сын полка шестилетний Серёжа Алёшков (мальчика солдаты нашли осенью 1941 года в лесу: его родители-партизаны были убиты гитлеровцами) и другие освободители.

С Гвардейским знаменем, полученным в посёлке Зверево, 47-я дивизия прошла боевой путь до Берлина – 7000 километров, освободив около 2000 населённых пунктов, в числе которых 43 города. 29 воинов дивизии были удостоены высшей награды Родины – им присвоено звание Героя Советского Союза.

14 февраля 1943 года 484-й полк 321-й стрелковой дивизии вошёл в посёлок Гуково. Подразделение подполковника Ефима Константиновича Баранова (заместитель по политчасти – майор Д.К. Липоватый) особого сопротивления противника не встретило. Гитлеровцы и их прихвостни спешно отступали. Уничтожив мелкую группировку фашистов, 484-й полк освободил наш посёлок. Со слезами радости на глазах встречали гуковчане своих освободителей. Их приглашали в гости, старались накормить, согреть, отблагодарить за тяжкий ратный труд.

Коренная гуковчанка, ветеран Великой Отечественной войны, поэтесса Зоя Никифоровна Бочарова увековечила те события в поэтической книге «Память грозных лет» (Ростов-на-Дону, ЗАО «Книга», 1997 год). Вот одно из стихотворений – «Освободители»:

Февраль сорок третьего года…
Гудит канонадой восток,
И, как по заказу, погода,
В тот памятный зимний денёк.

И стало всё радостной былью:
В шахтёрский степной городок
Завьюженной снежной пылью
Вливался солдатский поток.

Солдаты прошли перегоны,
К ним стайками мчит ребятня –
Так дивно глядеть на погоны,
На звёздочки ярче огня.

Солдаты сушили шинели,
И кашу варил старшина,
И песни весёлые пели,
Коль им передышка дана.

И радость жила в каждой хате,
И боль о погибших в боях,
Врагам час суровой расплаты
Настал и в придонских степях.

Наутро земные ребята,
России великой сыны,
Шли строем суровым солдатским
Европу спасать от войны.

Командир 321 (82) стрелковой дивизии генерал-майор Иван Алексеевич Макаренко, Герой Советского Союза. Его дивизия в середине февраля 1943 года освободила от фашистских захватчиков Гуковский район.

В то же время, 14 февраля 1943 года, 493-й полк (321-я стрелковая дивизия И.А. Макаренко) под командованием подполковника Якова Осиповича Харченко освободил хутора Берёзка, Аникино, Халимоновка, Ковалёвка. 47-я Гвардейская дивизия, освободив Красный Сулин, вошла 15 февраля в хутор Гуково. Секретарь дивизионной партийной ячейки А.А. Кузнецов сделал записи в фронтовом дневнике:

«14 февраля 1943 года. Наши орлы заняли город Красный Сулин…

15 февраля 1943 года. Вошли в хутор Гуково. Небольшая метель, дорога трудная. Замечательную весть узнали мы сегодня: об освобождении Ворошиловграда и Ростова. Мы пошли вперёд ещё с большей энергией.

Здесь, в хуторе Гуково, немцы расстреляли 6 человек, среди расстрелянных – учительница…»

Впоследствии 321-я стрелковая дивизия, как и 47-я, тоже стала Гвардейской. В приказе Наркомата Обороны СССР от 19 марта 1943 года говорилось: «За проявленную отвагу в боях за Отечество с немецкими захватчиками, за стойкость, мужество, дисциплину и организованность, за героизм личного состава 321-я стрелковая дивизия преобразована в 82-ю Гвардейскую дивизию. Преобразованной дивизии вручить Гвардейское знамя». Этот боевой почётный стяг генерал-майору Ивану Алексеевичу Макаренко лично вручил командарм 8-й Гвардейской армии Василий Иванович Чуйков. Впоследствии, в октябре 1943 года, дивизии-освободительнице нашей малой родины присвоили ещё одно почётное звание. В приказе Верховного Главнокомандующего 82-я Гвардейская стрелковая дивизия была названа в числе особо отличившихся в боях за Запорожье (знаменитое форсирование Днепра), а потому получила звание «Запорожская». Две Гвардейские дивизии – 47-я и 82-я вошли в состав Восьмой армии В.И. Чуйкова. Свой боевой путь наши гвардейцы-освободители завершили у ворот поверженного Рейхстага (см. иллюстрацию «Боевой путь

82-й (321) Запорожской Краснознамённой ордена Богдана Хмельницкого стрелковой дивизии – август 1942 – май 1945 гг.»).

Главный непосредственный освободитель Гуково – подполковник Ефим Константинович Баранов 9 августа 1943 года пал смертью храбрых в боях за Украинский Донбасс. Лежит он в братской могиле в селе Красный Оскол Харьковской области. На памятном обелиске надпись:

Товарищ, помни! Здесь погребены
Твоей Отчизны верные сыны,
Что за неё не пожалели жизни,
Они свой долг исполнили сполна.
Прочти и повтори их имена
И, как они, учись служить Отчизне!

Спустя многие годы, летом 1984 года, Леонид Иванович Микулин с группой юных краеведов совершили поездку по местам боевой славы 47-й и 82-й (321-й) Гвардейских дивизий. Побывали гуковчане и в украинском селе Красный Оскол, почтили память подполковника Е.К. Баранова, возложили цветы на его могилу… Хотелось бы, чтобы и в наше время совершались такие поездки. «Никто не забыт, ничто не забыто»… Память о нашем освободителе будет жить вечно. Решением Исполкома Гуковского городского Совета народных депутатов одна из улиц в посёлке шахты «Ростовская» названа именем Е.К. Баранова. На одном из домов на этой улице открыта памятная мраморная доска.

Гуковский освободитель – командир 484 стр. полка 321 с.д. Ефим Константинович Баранов.

Итак, в середине февраля 1943 года Гуковский каменноугольный район был освобождён от немецко-фашистских захватчиков. Но фронт был недалеко. Вермахт создал так называемый Миусский оборонительный рубеж. Он простирался на 120 километров – от Азовского моря до Ворошиловградской области. Глубина обороны – 70 километров. Гитлер неоднократно называл речку Миус восточной границей Третьего рейха. А защищать эту «границу» было доверено 6-й армии

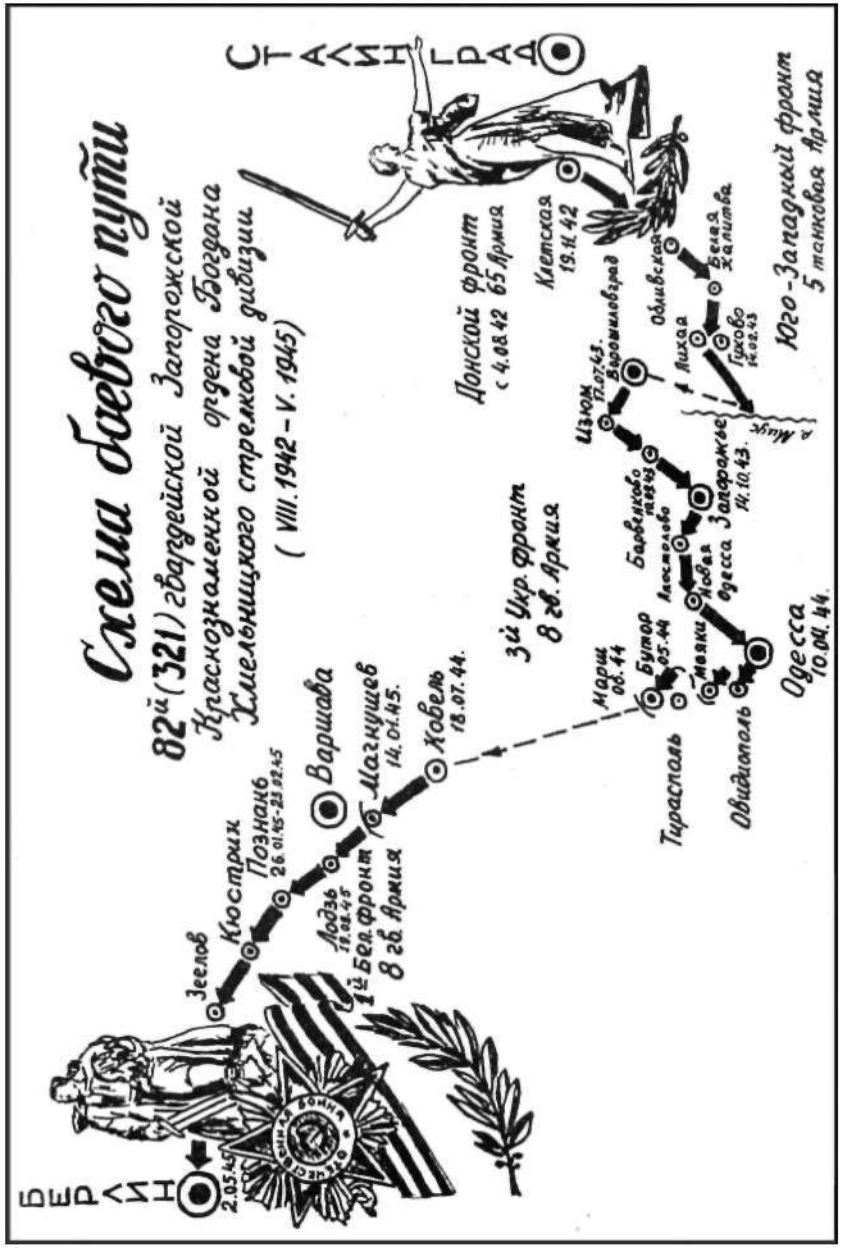

«мстителей», созданной взамен 6-й армии Паулюса, разгромленной под Сталинградом. Гуково стал прифронтовым посёлком. Даже Исполком поселкового Совета депутатов трудящихся вернулся из эвакуации только в октябре 1943 года, когда Красная Армия отогнала немецких солдат за Днепр. В Гуковском муниципальном архиве сохранился такой документ:

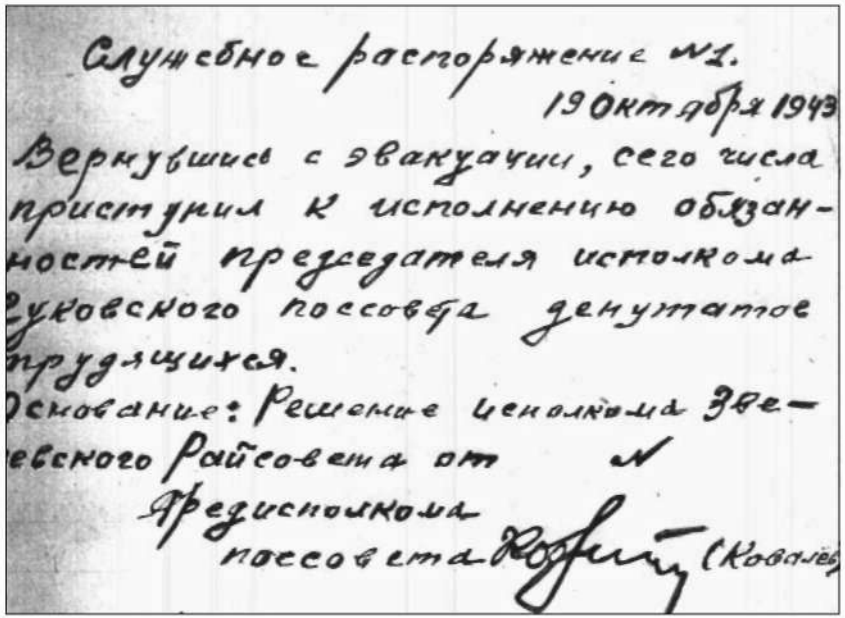

Служебное распоряжение №1.
19 Октября 1943
Вернувшись с эвакуации, сего числа приступил к исполнению обязанностей председателя исполкома Гуковского поссовета депутатов трудящихся.
Основание: Решение исполкома Зверевского Райсовета от №
Пред. исполкома поссовета (Ковалёв)

«Служебное распоряжение № 1. 19 октября 1943 года.

Вернувшись с эвакуации, сего числа приступил к исполнению обязанностей председателя Исполкома Гуковского поссовета депутатов трудящихся. Основание: Решение Исполкома Зверевского Райсовета.

Пред. Исполкома тов. Ковалёв».

В Гуково с 15 апреля по 1 октября 1943 года размещался Полевой подвижной госпиталь № 4332. Сюда привозили бойцов, раненных на Миусском фронте. На жилищной площадке шахты № 3 (посёлок шахты «Октябрьская») хоронили умерших от ран. Краевед П.Т. Вишняков, составитель «Книги Памяти», установил все фамилии погребённых. 43 советских солдата из разных уголков Советского Союза (Абхазии, Таджикистана, Узбекистана, Чувашии, Сибири,

и т.д.) нашли своё последнее пристанище в посёлке шахты «Октябрьская»...

В прифронтовых Гуково-Зверевском и Красносулинском районах дислоцировались советские военные аэродромы. Самые близкие от Гуково – это 73-й Гвардейский истребительный и 504-й штурмовой авиационный полки 8-й воздушной армии. В 1970-х – 1980-х годах прошлого века краевед Л.И. Микулин встречался с ветеранами 73-го истребительного полка – лётчиками и техниками И.В. Стариковым, Я.Г. Высоцким и другими. Их военный аэродром дислоцировался близ хутора Киселево Красносулинского района. Ветераны 8-й воздушной армии с восхищением вспоминали легендарную лётчицу 73-го полка Лилию Литвяк. «Белая Лилия» - так её называли однополчане за цвет волос. Двадцатиоднолетняя московская комсомолка Лиля Литвяк сбила 12 вражеских самолётов; участница Сталинградской битвы, сражения за Ростов-на-Дону. 1 августа 1943 года «Белая Лилия» не вернулась из боя на Миусском рубеже: её подбитый самолёт упал где-то в районе Красного Луча.

В том же Гвардейском истребительном полку летал на «ЯК-1» наставник Лилии Литвяк – воздушный ас Алексей Фролович Соломатин. Участник боёв на Северо-Западном фронте, сбивал немецкие «Мессершмитты» в небе над Сталинградом и Ростовом-на-Дону. Боевой лётчик лично уничтожил 17 и в составе группы 22 самолёта противника. «Внимание! Внимание! В воздухе Соломатин!» - часто слышались предупреждения немецких радиопередатчиков. Указом Президиума Верховного Совета СССР от 1 мая 1943 года гвардии капитану Алексею Фроловичу Соломатину присвоено звание Героя Советского Союза.

21 мая 1943 года Алексей Соломатин возвращался с боевого задания на Миусском фронте. Почти над самым аэродромом неожиданно вынырнул вражеский «Мессер». Завязался бой. За его ходом следили лётчики, среди которых была и Лилия Литвяк. Она-то первая и поняла, что у её командира кончились боеприпасы. Лиля бросилась к своей лётной машине, но уже оказалось поздно – звук удалявшегося «Мессершмитта» замирал в синеве...

Самолёт капитана А.Ф. Соломатина упал в нескольких километрах от аэродрома. Перестало биться сердце лучшего истребителя 8-й воздушной армии. В хуторе Киселево, на центральной усадьбе колхоза имени Мичурина Красносулинского района есть солдатская могила. На ней надпись о том, что здесь погребён Герой Советского Союза Алексей Фролович Соломатин.

Спустя многие годы, в Калужской газете «Знамя» (А.Ф. Соломатин родом из Калужской области – деревни Бунаково-2) от 21

Легендарная Белая Лилия — лётчица Лилия Владимировна Литвяк. Погибла в воздушном бою в августе 1943 года. Спустя многие десятилетия, 5 мая 1990 года, Президент СССР М.С. Горбачёв подписал Указ о присвоении Л.В. Литвяк звания — Герой Советского Союза.

Капитан воздушных войск Алексей Фролович Соломатин. Герой Советского Союза. Фото 1943 года.

Лилия Литвяк возле своего самолёта «ЯК-1». Лето 1943 года.

февраля 1982 года было помещено стихотворение поэта Н. Грибова «Сокол», посвящённое Алексею Фроловичу:

Всё стареет: и земля и сады,
Города и созвездия – тоже.
Ты сквозь время ушёл молодым
И таким же остался, Алёша!
Мчатся годы. Шумят тополя,
А под ними – сирени пороша.
Хорошеет родная земля.
Мы тебя не забудем, Алёша!

Земляки свято чтят память героя. Помнят его однополчане – те, с кем Соломатину довелось вместе громить фашистов. К сожалению, в данный момент почти все боевые товарищи Алексея ушли из жизни: прошло ведь семьдесят лет. От ветеранов 73-го Гвардейского истребительного полка в Гуковский музей поступило немало интересного материала. Гуковчане буду также всегда свято чтить память А.Ф. Соломатина, который в 1943 году воевал рядом с нашим посёлком, а, значит, защищал наше небо.

В июне 1943 года советское командование оборудовало возле станционного посёлка Зверево (на северо-восточной окраине современного города Зверево – за «Лиховским переездом») прифронтовой аэродром, с которого штурмовики вылетали в район жарких боёв на Миусском рубеже. В Зверево перебазировался 504-й штурмовой авиационный полк В этом воинском подразделении служил гвардии капитан Иван Архипович Докукин. Молодой офицер в апреле 1941 года окончил Серпуховскую школу военных лётчиков. Место службы пилота – западная граница страны. В числе первых лётчиков поднял свой самолёт в воздух И.А. Докукин ранним утром 22 июня 1941 года. За активное участие в боевых действиях на Ленинградском фронте в 1941 г. награждён Орденом Боевого Красного Знамени, а в 1942 г. на Сталинградском фронте – вторым орденом Красного Знамени. Указом Президиума Верховного Совета СССР от 8 февраля 1943 года Ивану Архиповичу Докукину присвоено звание Героя Советского Союза.

Летчик И.А. Докукин, Герой Советского Союза. Фото 1942 г.

В мае 2010 года в соседнем городе Зверево установили макет истребителя времён Великой Отечественной войны.

Восьмого июля 1943 года гвардии капитан И.А. Докукин со Зверевского прифронтового аэродрома совершил очередной вылет на штурмовку вражеских объектов. Разгорелся воздушный бой. Самолёт «ИЛ-2» Ивана Архиповича получил несколько пробоин. Лётчик решил дотянуть свой штурмовик до Зверевского аэродрома. И дотянул… Сделал разворот; в этот момент смолк мотор. Горящий самолёт рухнул прямо на взлётную дорожку Зверевского аэродрома…

Советские солдаты и жители Зверево стояли в ожидании посадки нашего самолёта. Они услышали взрыв и увидели яркую вспышку. Так окончил жизненный путь Герой Советского Союза Иван Архипович Докукин. Бойцы 504-го авиационного полка извлекли тело погибшего лётчика. На нём было 12 ран. Докукину едва исполнилось двадцать три года. Вместе с ним погибли гвардии младший сержант, воздушный стрелок-радист Игорь Петрович Климов и лейтенант, фамилию которого установить не удалось. Хоронили воздушный экипаж И.А. Докукина в тот жаркий июльский день не только боевые друзья и товарищи, но и все жители станционного посёлка Зверево. Рядом с братской могилой павших воинов появился ещё один солдатский погост… За время боёв Иван Докукин лично уничтожил более трёхсот солдат и офицеров противника, 7 вражеских самолётов, 15 танков, 60 автомашин, 9 подвод с военным грузом, 15 мотоциклов, 4 бензоцистерны, 3 зенитных орудия и т.д. (справки Гуковского музея на основе архивных копий и фотокопий

документов, собранных зверевским краеведом М.Г. Локтевой, 1970 год). Материалы о Докукине имеются в Центральном Музее Советской Армии (стенд в Сталинградском зале) в г. Москва, в Волгоградском государственном музее обороны.

В честь Ивана Архиповича Докукина названа одна из улиц современного города Зверево. А также его имя носят Зверевская детская библиотека и городская площадь (Площадь Победы).

Московская улица Большая Леоновская, где до войны жил прославленный лётчик, решением Мосгорисполкома в 1964 году переименована в улицу Докукина. На столичном заводе «Калибр», на котором до поступления в авиационную школу работал Иван Архипович, на «Аллее Героев Советского Союза» есть бюст Докукина.

Любопытный факт. Вначале жители посёлка Зверево фамилию Докукин передали, как «Докучин». Зверевские краеведы во главе с М.Г. Локтевой с большим трудом разыскали правду об Иване Архиповиче.

Краевед-историк зверевской школы № 25 Мария Григорьевна Локтева более семи лет посвятила розыскам родных погибшего лётчика. Наконец были установлены контакты с матерью Героя – Ириной Семёновной Докукиной. Она в 1960-х годах ежегодно приезжала на могилу сына. Примечательно, что отец Ивана – Архип Докукин – красноармеец, геройски погиб в 1920 году на Гражданской войне, так и не увидев сына.

В мае 1964 года в присутствии И.С. Докукиной в Зверево была открыта мемориальная доска в честь героического пилота.

М.Г. Локтева установила связь и с матерью воздушного стрелка Климова Игоря Петровича – Климовой Антониной Михайловной. Она также приезжала в Зверево на могилу сына.

В 1943 году, как и в начале Великой Отечественной войны, небо над Гуково и Зверево от налётов фашистской авиации защищал 18-й Отдельный зенитный артиллерийский дивизион, в котором проходили службу несколько гуковских юношей и девушек. В том числе – будущий краевед, составитель «Книги Памяти» Павел Терентьевич Вишняков. Летом 1943 года дивизионные расчёты сбили над станцией Зверево два фашистских самолёта.

К осени 1943 года Миусская оборона противника после ожесточённых боёв была ликвидирована. 30 августа был освобождён Таганрог. В ознаменование этой победы 30.08.1943 г. в 19 часов 30 минут столица нашей Родины Москва салютовала доблестным войскам двадцатью артиллерийскими залпами из ста двадцати орудий. В боях на Миусе принимали участие и гуковчане: Это полный кавалер Ордена Славы, Почётный гражданин нашего города Н.И. Кучкурдин (о нём речь пойдёт ниже). Это – А.Т. Наливайко, П.Н. Пятницков, А.С. Волощук, А.И. Чугунов, Д.А. Аникин и многие другие. К сожалению, большинство ветеранов огненного Миусского фронта уже ушли из жизни.

Девушки-шахтёры шахты №15/16. Фото 1944 года.

Фронт всё дальше и дальше уходил на запад. Перебазировались из наших мест 73-й и 504-й авиационные полки, 3-я батарея Отдельного 18-го ОЗАД ПВО, Полевой Подвижной Госпиталь №4332 – поближе к районам боевых действий.

В 1943 году в исключительно трудных условиях военного времени гуковские шахтёры продолжали успешно работать над восстановлением шахт, увеличивали добычу угля, так нужного фронту и тылу.

Через пять дней после освобождения Гуково, 19 февраля 1943 года, Нарком угольной промышленности СССР издал приказ № 2101 «К», в котором говорилось: «Во исполнение постановления правительства Наркомуголь приказывает: возобновить работу треста «Гуковуголь»; включить в состав треста шахты Наркомугля – все шахты, находящиеся на территории Зверевского района, ранее принадлежавшие другим Наркоматам и организациям. Организовать добычу угля с действующих шахт с 26 февраля 1943 года. Составить к 15 марта сего года план мероприятий по восстановлению всех средних шахт, а к 1 апреля – всех крупных шахт с большими разрушениями».

Управляющим трестом «Гуковуголь» был назначен горный директор Михаил Иванович Северин, главным инженером стал директор II ранга Борис Григорьевич Аброскин. Весной 1945 года в Гуко-

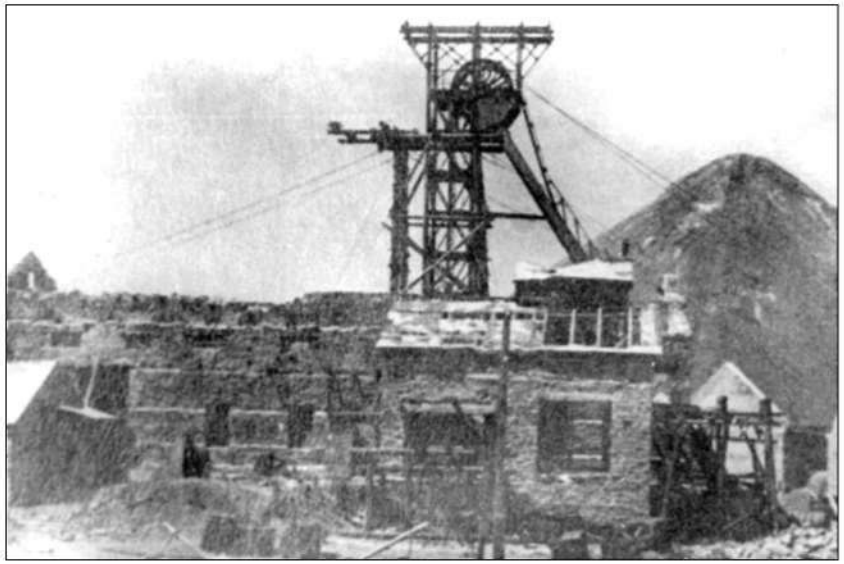

Так выглядела разрушенная в годы Великой Отечественной войны шахта №15/16. Фото 1943 года.

во побывал заместитель наркома угольной промышленности СССР Е.Т. Абакумов; он лично ознакомился со степенью разрушения шахт, сделал необходимые распоряжения.

Немедленно начались работы по восстановлению шахты № 15/16 хозяйственным способом, возвращалось из эвакуации стационарное оборудование. Надо было откачать воду, которая доходила до отметки 32 метров от поверхности, заново построить весь поверхностный комплекс, восстановить десять километров горных выработок. Откачивать воду начали из наклонного ствола шахты № 16. Главным механиком по водоотливу был опытный специалист, работавший на шахте с 1930 года, Иван Фёдорович Колесников. Работы велись в сложных условиях. Не было вентиляции, у самой воды скапливался смертельный углекислый газ. Поэтому слесари Пинчук, Шахматов спускались в ствол в аппаратах горноспасателей.

Рабочих рук не хватало, каждый мужчина был на счету. В горнопромышленное училище направлялись на учёбу молодые женщины, юноши допризывного возраста. Героически трудились механики М.С. Каневский, М.П. Васильев, электрослесари Н.М. Калюжный, Г.И. Шаповалов, Л.М. Разумный, Ф.А. Дагаев, А.Н. Криница. На помощь мужчинам пришли женщины и девушки – сёстры Оттенко, Е.И. Борщова, Н.Ф. Богодельникова... Лучшей сварщицей шахты № 15/16 считалась юная Нина Оттенко. От взрослых не отставали и подростки, отцы которых сражались на фронтах Великой Отечественной войны. Слесарями работали Боря Иваненко, Алёша Ярусь, Гриша Калабухов и другие. «Всё для фронта! Всё для Победы» - под таким лозунгом работал весь советский тыл. Гуковчане трудились по 12 – 14 часов в сутки. Двести-триста процентов нормы – таков был итог обычного рабочего дня. Горняки не жалели сил и энергии, ими в эти дни двигало одно стремление – быстро восстановить шахту и дать стране уголь.

31 декабря 1944 года шахта № 15/16 была полностью восстановлена и принята Государственной комиссией. На момент приёмки добыча составляла 715 тонн антрацита в сутки. После этого суточная нагрузка шахты с каждым месяцем наращивалась. В 1944 году начальником шахты стал горный инженер Владимир Логвинович Клещевский. Вернулся из эвакуации главный инженер предприятия– Евгений Григорьевич Патканьян.

В конце 1943 года была восстановлена шахта № 19/20. Практически заново построен копёр, отремонтировано крепление в стволе, откачана вода из горных выработок, построена деревянная эстакада для перегрузки угля из шахтных вагонеток в железнодорожные вагоны. Восстановительными работами руководил горный инженер

Восстановление гуковской шахты №15/15. Фото 1944 года.

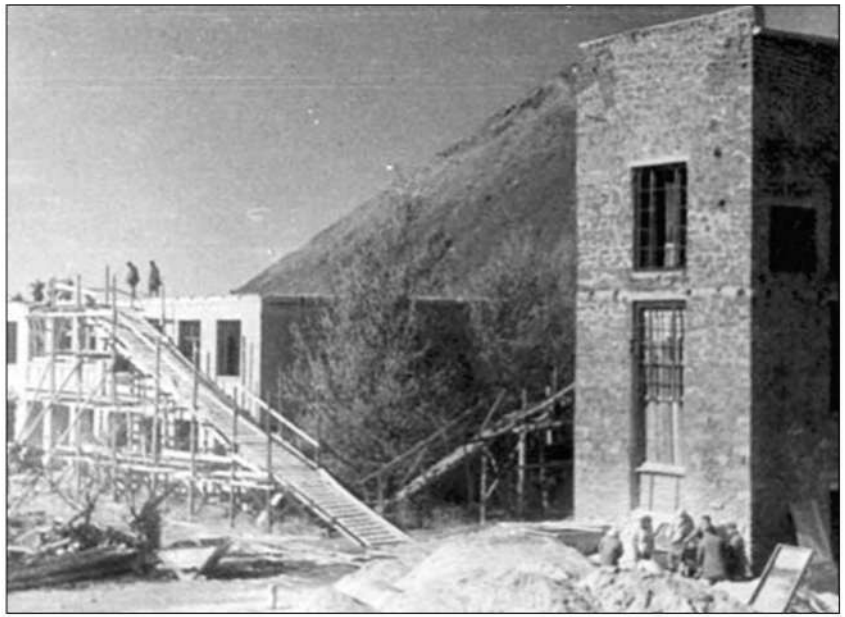

Платон Ефимович Исаев. К декабрю 1943 года было выдано на-гора 1547 тонн антрацита.

Восстанавливалась и шахта № 3 (шахта «Октябрьская»). В Гуковском музее хранятся воспоминания шахтного парторга Клубченко: «Ещё не смолк гул орудийной канонады, а на шахту 15 февраля 1943 года поодиночке и небольшими группами стали собираться горняки. Уже на следующий день закипела дружная работа. Люди

работали день и ночь, не считаясь ни с какими трудностями». Заведующим шахтой был горный инженер Иван Александрович Саенко. Трудно давалось восстановление, не хватало специалистов. 20 апреля 1943 года И.А. Саенко издал приказ № 2, согласно которому рабочие механического цеха, занятые на восстановительных работах первой очереди, переводились на 11-часовой рабочий день – с 6 часов утра до 17 часов вечера. Ремонтные работы в подземных выработках были осложнены плавунами – водонасыщенными суглинистыми сланцами, способными перемещаться (расплываться). Только умение и изобретательность шахтёров помогли побороть их. В ноябре 1943 года из шахты на-гора была выдана первая тонна угля. Со слезами радости разобрали её по кусочку, как самый дорогой сувенир, героические горняки. 8 – 10 тонн антрацита нарубывал в сутки врубмашинист А.Ф. Артюхов. Шахта № 3 – это первое угледобывающее предприятие комбината «Ростовуголь», восстановленное и сданное в эксплуатацию с оценкой «отлично».

В 1944 году, стремясь оказать помощь фронту, горняки шахты № 3 внесли свою месячную зарплату в сумме 100 тысяч рублей в фонд постройки танковой колонны «Донбасс». Сделать это тогда было нелегко, очень трудно было с продуктами. Шахтёры получали по карточкам 500 граммов хлеба на день, остальные рабочие и служащие – 200 гр., а дети – по 100 гр. Каждая крошка хлеба была на учёте. Отдать месячную зарплату, значит, остаться на голодном пайке. Но трудности не могли сломить волю людей. На алтарь Великой Победы они положат и собственные жизни.

Успешно шло восстановление шахт Зверевского района, вошедших в состав треста «Гуковуголь» в соответствии с приказом Наркомугля № 2101 «К». Заработали мелкие мышеловки № 17/22, № 36, № 39, ШУ «Комиссаровское», ШУ «Замчаловское» (не путать с современной шахтой «Замчаловская», которая находится рядом с посёлком Алмазный). Ветеран шахтёрского труда И. Петров впоследствии рассказывал Л.И. Микулину:

«При восстановлении шахты «Углерод» была использована подъёмная машина. Её собрали из трёх неисправных установок разных марок местные Кулибины – Ф.И. Аникин, П.Е. Корнев, В.Г. Чепуренко. Машину назвали «Наша марка». Все детали, которые нужно было точить на токарном станке, за неимением последнего, отковал в кузнеце И.А. Петров. Паровые котлы привезли волами со станции Лихая...»

Шахту «Углерод» намечено было восстановить за месяц, но через двадцать дней после начала работ уголь пошёл на-гора – исправно работала «Кулибинская» подъёмная машина. Для восстановле-

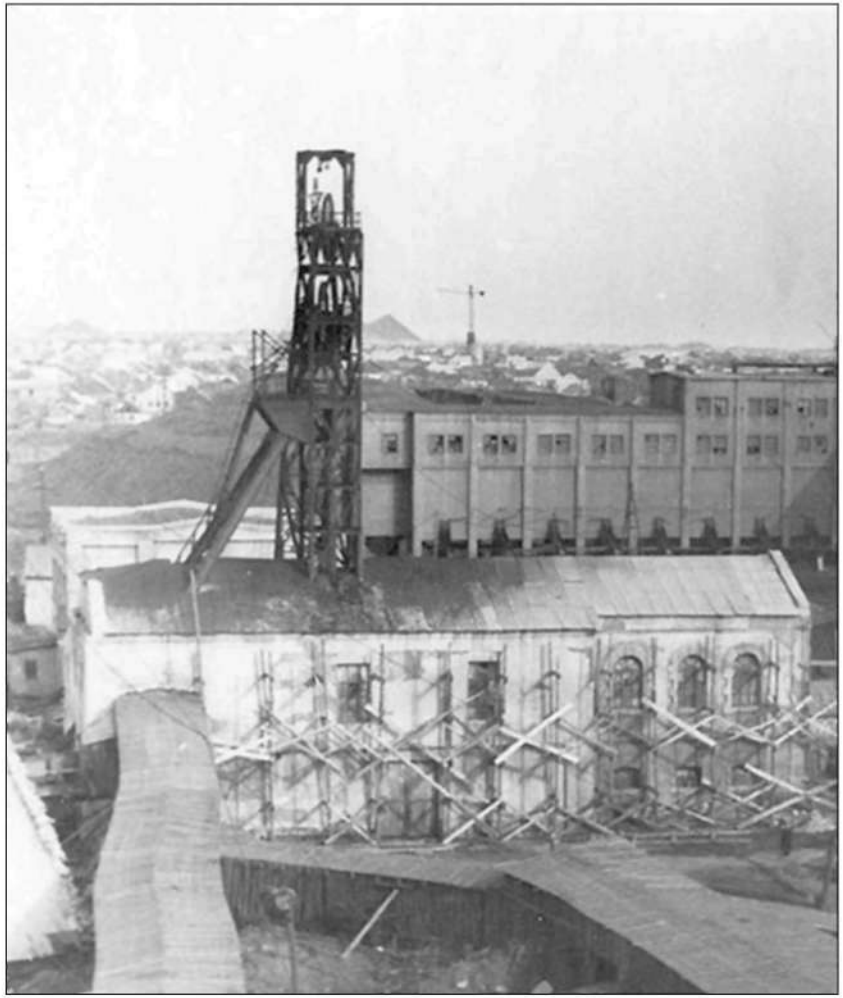

Восстановленный копёр гуковской шахты № 15/16.

ния копра требовался металл, а его не было: почти всё железо шло для военных заводов. И на «Углероде» впервые в угольной промышленности построили бескопровое железобетонное здание с мощной электрической машиной.

21 августа 1943 года Совет Народных Комиссаров и ЦК ВКП (б) приняли историческое постановление «О неотложных мерах по

восстановлению хозяйства в районах, освобождённых от немецкой оккупации». По этому постановлению в угольную промышленность Дона на постоянную работу пришли жители разных уголков Советского Союза. Часть трудовых ресурсов прибыла в Гуково для восстановления шахт. По комсомольским путёвкам приезжали в наш посёлок юноши и девушки из Ленинграда, Мордовской АССР, Ставропольского края, разных районов Ростовской области.

Восстанавливались не только шахты, но и жилые дома, школы, объекты соцкультбыта. Руководство треста «Гуковуголь» и комбината «Ростовуголь» старались хоть как-то стимулировать перевыполнение норм выработки на подземных ремонтных работах, на восстановлении жилья и соцкультобъектов. Например, приказ комбината «Ростовуголь» № 56 от 4 февраля 1944 года выделял передовым гуковским строителям ежедневные одноразовые пайки горячего питания и дополнительные карточки на хлеб, а горняки-стахановцы награждались меховыми костюмами.

За обеспечение предприятий военного профиля и нужд фронта углём тресту «Гуковуголь» в 1943 году дважды вручалось переходящее Красное Знамя 4-го Украинского фронта. 20 октября 1943 года Указом Президиума Верховного Совета СССР несколько работников треста награждены правительственными наградами за увеличение добычи антрацита. Орден «Знак Почёта» вручен управляющему трестом М.И. Северину. Приказом Народного Комиссара угольной промышленности от 17 декабря 1943 года группа наиболее отличившихся на восстановлении шахт трудящихся была награждена нагрудным знаком «Отличник соцсоревнования Наркомугля СССР». Среди награждённых – начальник участка шахты имени Чичерина Г.С. Бойченко, зарубщик Замчаловского шахтоуправления А.А. Полненко, навалоотбойщик шахты «Углерод» Н.С. Зорин и другие. Похвальными грамотами Наркомугля удостоены навалоотбойщица шахты «Углерод» Пелагея Сергеевна Полковникова, рабочая очистного забоя Замчаловского шахтоуправления Валентина Леонтьевна Новикова.

Горняки треста «Гуковуголь» в 1943 году часто встречались с лётчиками 73-го Гвардейского истребительного полка, базировавшегося в близлежащем хуторе Киселево. Подвиги отважной лётчицы Лилии Литвяк, Героя Советского Союза Алексея Соломатина и других советских штурмовиков вдохновляли шахтёров на новые трудовые свершения.

Уже в 1944 году жизнь в посёлке Гуково постепенно входила в нормальную колею. Работали школа № 33 (МОУ СОШ № 1) и 36 (МОУ СОШ № 2). В посёлках шахт «Углерод» и «Имени Чичери-

на» также действовали общеобразовательные школы. При тресте «Гуковуголь» работали пять детских садов. Райисполком выделил тресту из госфонда трёх высокоудойных коров для питания детей в яслях и детсадах. Отремонтированы клубы, гуковчане начали смотреть звуковые фильмы. Восстановили больницу, при ней открыли инфекционное отделение. Заработали магазины, сберегательные кассы. Соседние колхозы выделяли шахтёрским семьям земельные участки для индивидуальных огородов. Впоследствии на некоторых участках гуковчане построили жилые дома, возникли новые улицы.

С неописуемой радостью встретили в Гуково весть о победоносном завершении Великой Отечественной войны. На всех гуковских шахтах прошли многолюдные митинги и собрания. Слёз не стыдились – это были слёзы радости.

Л.И. Микулин писал: «Победа далась нелегко: нет, пожалуй, в нашей стране населённого пункта, где не стоит памятник воинам-победителям, героям-землякам. А сколько безымянных могильных холмиков всё ещё возвышается у дорог, по которым прокатилась война?..»

Сотни гуковчан сложили головы на полях сражений Великой Отечественной войны. Их фамилии внесены в «Книгу Памяти», составитель которой – ветеран войны Павел Терентьевич Вишняков. Героически сражались наши земляки с фашистскими захватчиками. Около тысячи гуковчан за героизм и отвагу награждены орденами и медалями Родины. Вот отрывок из краеведческой книги Л.И. Микулина и В.В. Нестеренко «Гуково» (Ростов-на-Дону, Ростовское книжное издательство, 1980 год; страницы 45 – 47):

«...Много боевых наград у гуковчанина Михаила Игнатьевича Чистова. Но самая памятная – одна.

Начало 1945 года. Стрелковый полк, в составе которого Михаил Чистов воевал, занял позицию в лесистой, пересечённой холмами и балками местности. Чтобы успешно продолжить наступление, необходим был «язык». Шесть разведчиков, среди которых был и Михаил, направились к передовой. Обследовали несколько окопов, но все они были пусты. Стали ждать. Вскоре появились два неприятельских солдата... Стремительный бросок – и оба уже скручены. За эту операцию по добыче «языков», давших очень ценные сведения, Михаил Игнатьевич Чистов был удостоен Ордена Красной Звезды.

Лето 1944 года. Фронт продвинулся к западным границам страны. В штаб дивизии вызвали лейтенанта Никиту Батукова. Эскадрону разведчиков была поставлена задача прорваться в тыл противника и провести разведку.

Батуков оставил свой эскадрон на опушке леса, у перекрёстка. Из-под пригорка осветила фарами дорогу машина. Командир эскадрона остановил её, а переводчик сказал:

- Мы русские.

Сидевший в автомобиле фашист не сразу поверил, что стоящие перед ним люди в немецкой форме – действительно русские: откуда им взяться в тылу? Но немцу пришлось поверить в это: его быстро разоружили, забрали планшет... В штаб отправились с ценным донесением. А на дороге появилось ещё несколько машин с гитлеровцами. Они и не подозревали, что едут прямо в ловушку: на обочине немецкий офицер, конники в форме Вермахта... Повторилась та же история: колонну быстро разоружили...

Гуковчанин Николай Иванович Павлов (Никколо Гарибальдиец). Боец Итальянского Движения Сопротивления им. Д. Гарибальди

За этот смелый рейд по тылам противника командир эскадрона гуковчанин Никита Михайлович Батуков был награждён Орденом Отечественной войны II степени.

С фотографии, помещённой в книге «Объединение Италии», на вас смотрит молодой парень с открытым, честным лицом. Под снимком подпись: «Н.И. Павлов – боец 103-й бригады «Паннетти» (Пьемонт). Фотоснимок 1944 года». В книге приводилась партизанская характеристика, которую выдало Павлову командование 103-й бригады «Паннетти» первой ударной дивизии «Лео Ланфранко». В характеристике говорилось: «Он проявил себя как отличный боец, пренебрегавший опасностью, не щадивший своей жизни, отважный и поистине незаменимый человек».

Николай Иванович Павлов до войны работал на гуковской шахте, а когда фашистские войска стали подходить к родным местам, он стал солдатом. Получил тяжёлую контузию под Грозным, попал в плен.

Много выпало на долю Николая: изнурительная работа под дулами автоматов, голод, холод, частые переброски из одного лагеря в

другой. Так в 1943 году Н.И. Павлов попал в Северную Италию. С помощью итальянских крестьян ему удалось бежать. Только через трое суток Николай и бежавший с ним товарищ по несчастью Пётр Пилипенко встретили людей в форме альпийских партизан. И каково же было удивление измождённых беглецов, когда в ответ на их попытки на плохом итальянском языке объяснить, что они советские солдаты, бежавшие из плена, бойцы услышали радостное:

- Земляки, значит, старики!

Это воскликнул смуглый боец, очень похожий на итальянца, который и впрямь оказался земляком, - ростовчанин Юрий Дудник, балагур, весельчак, бесстрашный боец.

Так стал Николай Иванович Павлов гарибальдийцем Николло. Под этим именем, которым его тут же окрестили в отряде, и знают гуковчанина в Италии. Их было пятеро русских в отряде итальянских партизан. Не все дожили до Победы. Погиб отважный разведчик, бесшабашный, решительный Юрий Дудник. На одном из горных перевалов до сих пор стоит скромный обелиск с двумя словами: «Мишка-капитан», Больше ничего не знали товарищи о советском офицере, отдавшем жизнь за Италию, за победу над фашизмом.

Гитлеровцы стянули большие силы для того, чтобы уничтожить 103-ю бригаду «Наннетти». Решено было не принимать бой, а уйти в другое место. Командование бригады выслало вперёд группу разведчиков, которую возглавил Николай Павлов. Они-то и вывели бригаду еле приметными тропами далеко в горы. Замыслы фашистов сорвались.

Плечом к плечу с итальянскими, французскими, польскими патриотами сражался гуковчанин Николло-гарибальдиец. А когда пробил победный час, вернулся на Родину, разыскал в Ростове семью своего товарища Юры Дудника, рассказал о том, как погиб в горах Северной Италии храбрый русский воин.

После войны Николай Иванович вернулся в угольный забой, восемнадцать лет проработал на шахте «Антрацит».

Много боевых наград на груди ветеранов-гуковчан: А.П. Андреева, В.С. Липодаева, И.Т. Горохова, Я.Н. Овчарова, И.М. Ластенко, Н.Ф. Дядюшкина, А.Е. Мартыненко, М.Ф. Курилкиной, Н.А. Поздняковой и многих других сынов и дочерей Родины, вставших на её защиту в грозное время...»

В 1967 году в Ростовском книжном издательстве вышла книга «Слава тебе, Солдат! Донские кавалеры Орденов Славы». В этом издании два очерка посвящены нашим землякам – Николаю Ивановичу Кучкурдину и Петру Яковлевичу Колесникову. Они – полные кавалеры Ордена Славы, что приравнивается к званию Героя

Гуковский шахтёр Николай Иванович Кучкурдин – полный кавалер Ордена Славы.

Советского Союза. В книге «Слава тебе, Солдат!» раскрывается значение этой награды: «Орден Славы I, II и III степени был учреждён для награждения рядового и сержантского состава Советской Армии, а в авиации – и младших лейтенантов, проявивших в боях за Родину героизм, мужество и отвагу. Кавалеры Ордена Славы явились достойными потомками георгиевских кавалеров. Они изумляли мир бесстрашием, воинской доблестью, массовым героизмом; во много раз приумножили ратную славу своих дедов и отцов...»

Очерк Ю. Губатова «Славы достоин» рассказывает о гуковчанине Н.И. Кучкурдине. До войны Николай Иванович жил в хуторе Долотинка, работал коногоном на шахте № 3 треста «Гуковуголь». Когда началась Великая Отечественная война, ушёл добровольцем на фронт. Воевал в артиллерийском полку наводчиком орудия. Первую боевую награду получил под Ростовом-на-Дону. К станции Темерницкой прорвался немецкий бронепоезд. Кучкурдин фугасными снарядами разрушил полотно. Разъярённые гитлеровцы в сопровождении двух танков ринулись в атаку на русских артиллеристов. Погибли командир орудия и второй наводчик. Третий номер орудийного расчёта красноармеец Исаян был тяжело ранен в живот. Николай Кучкурдин и его боевой товарищ кавказец Шакир Шакиров противостояли целому взводу фашистов. Вовремя пришли на помощь советские танкисты. Командир танковой бригады подполковник Храмов, выслушав доклад обожжённого наводчика Кучкурдина, дружески хлопнул его по плечу:

- Молодец! Жди награду. Достоин!

Вскоре Николаю Ивановичу вручили медаль «За отвагу». А военная газета «Фронтовая правда» рассказала о бое у станции Темерницкой в статье «Интернациональный расчёт» (фамилии ратных друзей сами говорят за себя: Исаян, Шакиров...).

Николая Кучкурдина ценили однополчане за находчивость, храбрость, бескорыстную боевую дружбу. В августе 1944 году советские войска начали освобождать Польшу. Под Белостоком самоходная артиллерийская установка, наводчиком которой был Николай Иванович, в течение суток удерживала свои позиции, не давая многочисленной немецкой группе прорваться из окружения. Прикрывая пехоту, САУ вступила в бой с двумя самоходками гитлеровцев. Одну подожгли, обратили в бегство другую. Не снимая шлемофонов, советские артиллеристы сутки утюжили немецкие окопы.

За проявленное мужество в боях под Белостоком Николай Кучкурдин был награждён Орденом Славы III степени. Представление к награде хранится в Гуковском музее: «... В бою вёл себя смело и решительно. Своим орудием уничтожил за два дня боёв 4 пушки, 3 пулемёта, 3 противотанковых ружья, до 60 вражеских солдат и офицеров...»

А через месяц под Остроленко САУ-76 нашего отважного земляка в одном бою уничтожила фашистские танк и самоходку. Кучкурдину вручили Орден Славы II степени.

На всю жизни Николай Иванович запомнил ожесточённый бой у польской деревни Паникеевка, окружённой болотом. Узкие проходы через трясину простреливала вражеская батарея. Идти напролом, по дороге – значит, идти на верную смерть. Но другого пути не было. И советские самоходчики пошли на риск. Рванулась вперёд САУ-76, и сразу загрохотали вокруг неё снаряды. Обожгло голову Николая, погибли два товарища, в том числе командир. Но САУ не остановилась. Николай взял командование на себя. Оставшимся в живых бойцам приказал запалить все дымовые шашки. В чёрных клубах дыма самоходка двигалась вперёд. Её фашисты потеряли из вида. Ничего не было видно, сплошная смолянистая копоть. Немцы решили, что САУ взлетела на воздух от их «метких» выстрелов. В советской самоходке было нестерпимо жарко, как в жаровне. Чтобы охладить броню, солдаты вылили из термосов на металл воду.

Немцы о таком госте не подозревали. Из-за деревенского дома медленно выползли две гитлеровские самоходки. Затем немцы подкатили к траншеям противотанковую пушку. Бой окончен, можно немного отдохнуть. Вдруг из дымового тумана вынырнула советская САУ-76. Немецкие самоходки и огромная пушка были уничтожены кинжальным огнём. Уцелевшие немецкие солдаты в панике бежали. Деревня Паникеевка была освобождена. Только теперь Николай Иванович почувствовал страшную головную боль. Снять танковый шлем с распухшей головы было не просто. Казалось, сдирается кожа. По лицу хлынула кровь.

По приказанию командира полка подполковника Зирко раненый наводчик был отправлен в медсанбат. А как только поправился и вернулся в часть, был откомандирован на учёбу в Ульяновское танковое училище. В боевой характеристике говорилось:

«13 октября 1944 года, когда шёл бой за деревню Паникеевку, командир машины выбыл из строя, командование экипажем взял на себя Кучкурдин. И в этот день из своей САУ-76 он лично подбил два самоходных орудия противника, противотанковую пушку, уничтожил много живой силы. Его поведение в бою – это смелость, выдержка и отвага, сочетающаяся с боевым мастерством. Командование полка считает, что Н.И. Кучкурдин достоин носить звание офицера Советской Армии...»

Но учиться в Ульяновске по состоянию здоровья Николаю Ивановичу не пришлось: дала о себе знать последняя рана. Так до конца войны и пролежал он в военном госпитале, борясь с тяжким недугом. Победа над фашистами принесла ему облегчение.

Николай вернулся в хутор Долотинка, пошёл работать на родную шахту № 3 треста «Гуковуголь». Потом в Красный Сулин на горного мастера учиться послали. Осваивал горную науку самозабвенно, стал квалифицированным специалистом. А в 1960 году его вызвали в райвоенкомат. Здесь, спустя пятнадцать лет, нашла Кучкурдина почётная награда за героический бой у польской деревни Паникеевка – Орден Славы I степени. Впоследствии Николаю Ивановичу решением Гуковского горисполкома присвоено звание «Почётный гражданин города Гуково». В 1984 году Н.И. Кучкурдин ушёл из жизни. Его фамилией названа одна из гуковских улиц – возле стадиона «Шахтёр».

Очерк военного журналиста М. Мирошниченко «Верность долгу» из книги «Слава тебе, Солдат» посвящается другому нашему земляку – Петру Яковлевичу Колесникову. Он родом из хутора Комиссаровка, после войны жил в посёлке Зверево, работал на шахте «Зверевская-Восточная № 1» производственного объединения «Гуковуголь». Но Пётр Яковлевич Колесников – это и гордость всего Гуковского каменноугольного района. В Гуковском музее им. Л.И. Микулина бережно хранится информация об этом героическом человеке.

Пётр Яковлевич Колесников родился 12.06.1921 года в хуторе Комиссаровка Зверевского района (ныне – Красносулинский район Ростовской области) в семье красного партизана Гражданской войны, зарубщика шахты имени Чичерина. После окончания средней школы Пётр был призван в ряды Красной Армии. Великая Отечественная война застала П.Я. Колесникова на корабельной службе

Черноморского флота. Огненным летом 1941 года были сформированы войска особого назначения – морская пехота. Пётр добровольно записался в морпехи.

Бригада морской пехоты, в которой служил старший сержант П.Я. Колесников, ведя кровопролитные бои за каждую пядь родной земли, отступала от Молдавии до Тихого Дона. В одном из боёв отделение Колесникова лобовой контратакой сбросило гитлеровцев с высотки возле Лисичанска. Морские пехотинцы окопались в ожидании вражеских танков. Одна из фашистских машин вскоре приблизилась к окопу Колесникова. Старший сержант приподнялся и бросил в неё бутылку с зажигательной смесью. Вражеский танк тотчас загорелся, его обдало смертельным пламенем. Один из моряков тогда во весь голос крикнул: «Горит проклятая фашистская сталь! Проложим из таких костров дороги до Берлина!»

Морпехи покинули позиции только по приказу вышестоящего командования, уничтожив несчётное количество немецких танков. Бригада Колесникова отступала в сторону Лихой через хутор Комиссаровка. На месте родного двора Пётр увидел дымящуюся воронку, чудом уцелевшую при прямом попадании бомбы мать, тяжело раненного отца. Старый горняк прошептал:

- Отомсти, сынок!..

Полвека спустя, внучка Петра Яковлевича – Лена Колесникова напишет об этом в стихах:

И дрогнуло сердце в груди у Петра,
И брызнули слёзы из глаз.
И снова он клялся, идя со двора,
Что спуску фашистам не даст!

После Сталинградской битвы Пётр Колесников назначен помощником командира взвода разведчиков 47-й Гвардейской дивизии. Много раз ходил он со своими товарищами за передний край – в тыл вражеской армии. На их счету был не один десяток взятых «языков». И за каждым таким рейдом в стан врага – мастерство и находчивость, умение наблюдать и ориентироваться в обстановке, действовать и побеждать в смертельной схватке с противником. Весной 1943 года при переправе через Сиваш П.Я. Колесников был тяжело ранен в ногу. Командир стрелкового взвода Николай Рытиков своевременно сделал перевязку, вынес разведчика в безопасное место. Он оказался земляком Петра – до войны работал на гуковской шахте № 15/16. После лечения в госпитале Колесников продолжил службу во взводе разведчиков в составе 47-й Гвардейской дивизии.

Фронтовая легенда городов Гуково, Зверево и Красносулинского района – полный кавалер Ордена Славы Пётр Яковлевич Колесников.

В начале 1944 года гвардии старшина Пётр Колесников руководил разведкой 899-го стрелкового полка (248-я стрелковая дивизия, 8-я Гвардейская армия, 3-й Украинский фронт). В ночь на 16.03. 1944 года с группой бойцов храбрый уроженец наших мест переправился через реку Ингулец возле села Афанасьевка (Снегирёвский район Николаевской области), проник в расположение врага. Разведчики залегли, затаились. Вскоре близко блеснул огонёк: распахнув полог, гитлеровец вошёл в блиндаж. Туда полетели гранаты, а затем отряд Колесникова ворвались во вражескую землянку. Несколько фашистов были убиты, двое метались по блиндажу, третий схватил трубку телефона. Автоматной очередью Колесников сразил телефониста. Пленных гитлеровцев разведчики доставили в штаб полка. Полученная свежая информация о противнике позволила нашим войскам успешно провести генеральное наступление.

Спустя несколько дней была проведена спецоперация в Одессе. Пётр Колесников со своей разведгруппой проник в центр города, обнаружил важные объекты противника и, несмотря на ранение, продолжал выполнять задания. Операция завершилась успешно, но раненый гвардии старшина был отправлен в госпиталь.

16.04.1944 года П.Я. Колесников награждён Орденом Славы III степени.

После излечения Колесников в составе 47-й Гвардейской дивизии (1-й Белорусский фронт) форсировал Буг, Вислу. 18.07.1944 года в районе села Олыпанка (Мацеювский район Волынской области) Пётр дерзко проник в расположение врага и сразил целый взвод гитлеровцев. При освобождении польской железнодорожной станции Любомль принимал участие в ликвидации окружённой группировки противника. Разведгруппа Колесникова взяла в плен около 20 фашистских солдат и офицеров.

03.09.1944 года П.Я. Колесников награждён Орденом Славы II степени.

В январе 1945 года советские войска перешли в решительное наступление. 16.01.1945 года западнее населённого пункта Домбрувка (Радомское воеводство Республики Польша) разведгруппа Колесникова обнаружила в лесу вражескую колонну. Пётр сообщил об этом командиру самоходной артиллерийской установки, оказавшейся невдалеке от противника. Вместе с разведчиками САУ приблизилась к гитлеровской колонне и внезапно открыла огонь. А бойцы Колесникова на ходу спрыгнули с машины и автоматными очередями уничтожили несколько десятков фашистов. Полсотни немцев сдались в плен, оцепенев от ужаса...

16.03.1945 года П.Я. Колесников награждён Орденом Славы I степени.

Младший лейтенант Пётр Яковлевич Колесников закончил войну в Берлине под Рейхстагом. Кроме Орденов Славы всех степеней, его боевые подвиги отмечены орденами Отечественной войны I степени, Красного Знамени и многими медалями. Вернулся бесстрашный разведчик в родной хутор Комиссаровка. Трудился в Комиссаровском шахтоуправлении, окончил Шахтинский горный техникум. В 1950 году женился на симпатичной медсестре Надежде Кузьминичне, родились дети.

В середине 1960-х годов П.Я. Колесников вместе с семьёй переехал на постоянное место жительство в посёлок Зверево, работал нормировщиков на шахте «Зверевская – Восточная № 1». К боевым наградам прибавились трудовые: Орден Октябрьской революции, медаль «За доблестный труд», Почётные грамоты и благодарности. В 1978 году П.Я. Колесников ушёл из жизни. А в начале 1980-х годов в честь полного Кавалера Ордена Славы названа одна из улиц посёлка Зверево. Таким образом Гуковский горисполком (пос. Зверево являлся в то время административной единицей городского округа Гуково) увековечил память о Петре Яковлевиче Колесникове.

Примечательно, что героя Великой Отечественной войны П.Я. Колесникова считают своим и в Гуково, и в Зверево, и в Красном Сулине. Родился Пётр Яковлевич, как говорилось выше, в хуторе Комиссаровка, который в настоящее время является административной единицей Красносулинского района. После войны жил в посёлке Зверево, работал в производственном объединении «Гуковуголь».

В Гуковском музее одна из экспозиций посвящена другому нашему выдающемуся земляку – Герою Советского Союза Ивану Алексеевичу Омельченко, уроженцу близлежащего хутора Васецкий. Хранится в музейном архиве газета «Молот» от 28 сентября 1944 года. В ней И.А. Омельченко опубликовал своё открытое письмо:

Гуковчанин фронтовик Иван Алексеевич Омельченко – Герой Советского Союза.

«Спешу поделиться с вами большой радостью. Правительство присвоило мне высокое звание Героя Советского Союза, и я получил Золотую Звезду и Орден Ленина.

Совсем недавно я был колхозником сельхозартели «Имени Коминтерна» Зверевского района Ростовской области (возле шахтёрского посёлка Гуково). Весной прошлого года колхоз проводил меня на фронт – защищать Родину...»

Дальше И.А. Омельченко рассказывает землякам о том, за что был удостоен высокой награды:

«...Вдруг совсем близко завизжала мина. Мы упали на дно лодки. Раздался оглушительный взрыв. Новый столб воды вырос за кормой. И в тот же момент я услышал крик своего товарища: «Связь прервана!» Не раздумывая, я бросился в реку. Мне посчастливилось. Нырнув, я взмахом руки поймал конец уходящего на дно перебитого телефонного кабеля. Через несколько минут связь была восстановлена...»

Свой подвиг Иван Омельченко совершил при форсировании Днепра в августе - сентябре 1943 года. Днепровская переправа была неимоверно тяжёлой, с неисчислимыми потерями. Маршал Г.К. Жуков писал: «Войска, форсировавшие Днепр, проявили величайшее упорство, храбрость и мужество... Подойдя к реке, солдаты с ходу устремлялись вперёд. Не дожидаясь подхода понтонных средств наведения мостов, бойцы пересекали Днепр на чём угодно – на бревенчатых плотах, самодельных паромах, рыбачьих лодках. А на противоположном берегу вспыхивали ожесточённые бои за плацдармы...» Без телефонной связи войсковые части были бы дезорганизованы. Подвиг Ивана Алексеевича Омельченко способствовал успешному форсированию Днепра – одной из ярчайших операций Советской Армии в годы Великой Отечественной войны.

Демобилизовавшись, лейтенант И.А. Омельченко возвратился в родной хутор Васецкий, работал заместителем председателя в местном колхозе. Затем трудился в Гуковском погрузочно-транспортном

управлении. В 1982 году ушёл из жизни. Исполком Гуковского горсовета решением № 397 от 1.12. 1982 года постановил:

«1. Просить Исполком Ростовского областного Совета народных депутатов увековечить память Героя Советского Союза Омельченко Ивана Алексеевича, переименовав улицу Парковую города Гуково в улицу имени Героя Советского Союза Омельченко Ивана Алексеевича.

2. Установить мемориальную памятную доску на доме № 1 по улице 8 Марта, где жил И.А. Омельченко.

Председатель Исполкома горсовета
Н.А. Епифанов.
Секретарь Исполкома горсовета
Д.В. Пивоварова».

Гуковский поэт-фронтовик Дмитрий Кострикин (об этом удивительном человеке речь пойдёт ниже) посвятил Герою Советского Союза И.А. Омельченко и кавалеру трёх Орденов Славы Н.И. Кучкурдину стихотворение «Два героя»:

Служили герои в гвардейских частях.
Один был бесстрашным связистом,
Налаживал связь в непрерывных боях…
Другой был отважным танкистом.

Водил танк в атаку под сильным огнём.
Во вражеский тыл прорывался.
Без сна и без отдыха, ночью и днём
За землю священную дрался.

Один шёл с боями, на Запад, пешком.
Другой – на могучей машине.
Но оба мечтали в войну обо одном,
Маршрут был один – до Берлина.

И вот в сорок пятом – победной весной –
Отгремели орудий раскаты.
Приехали после Победы домой:
Два друга, два бывших солдата.

За подвиг во имя Отчизны своей
Золотая Звезда у связиста.
Три Ордена Славы всех степеней
На груди у Героя-танкиста!

Сержант Дмитрий Николаевич Кострикин.. Фото 1944 года. За исключительную храбрость в битве за Будапешт был представлен к званию Героя Советского Союза. По странному стечению обстоятельств высокое звание ему присвоено не было, хотя все необходимые документы, подписанные командованием фронта, были отправлены в Москву. После войны Д.Н. Кострикин – заслуженный шахтёр, видный общественный деятель города Гуково.

В нашем городе могло быть два Героя Советского Союза. Эту историю рассказал поэт Николай Николаевич Никонов в газете «Провинция» за 5 мая 1995 года - № 68 (575). В газетном очерке «С юбилеем Победы Вас! Будьте здоровы» Н.Никонов поведал о ветеране Великой Отечественной войны Дмитрии Николаевиче Кострикине.

Д.Н. Кострикин, 1925 года рождения, был отправлен на фронт в феврале 1943 года. За храбрость и находчивость вскоре получил сержантское звание, стал командиром отделения артразведки 78-го стрелкового полка. Отважный артиллерист-разведчик имел множество боевых наград: Орден Красной Звезды, Орден Отечественной войны и т.д. Но всё же – обидела его судьба необоснованно и жестоко. За троекратное форсирование Дуная и отважное участие в освобождении Будапешта (разведгруппа Кострикина вступила в ожесточённую рукопашную схватку с противником, вызывая огонь на себя) Дмитрий Николаевич был представлен к званию Героя Советского Союза. Но по странному стечению обстоятельств, к сожалению, так и не был вызван в Кремль к Михаилу Ивановичу Калинину, так и не встретился с высшей наградой Родины. Дело было так…

Когда за взятие Будапешта награждали отличившихся, начальник штаба 78-го стрелкового полка майор Авдошин подошёл к Кострикину и сказал:

- Дима! Ты к Ордену Боевого Красного Знамени представлен, но награду эту не получишь.

- А зачем тогда Вы говорите мне это?

- А затем, дружок, что ты у нас большего заслуживаешь! Сража-

ешься ты, дай Бог, каждому – бесстрашно и смекалисто. В прорыве на Будапешт в рукопашной схватке достойно отличился, чудом не погиб. Так что – быть тебе Героем Советского Союза! Наградные листы уже оформлены и в Москву отправлены. Командование фронта все документы подписало. Короче, поздравляю, Герой!

- Спасибо, товарищ майор! Служу Советскому Союзу!

Однако произошёл нелепый случай. По ошибке командование фронта объявило сержанта Кострикина без вести пропавшим, о чём немедленно уведомило его родителей. Наверное, этот досадный эпизод и явился одной из причин наградного недоразумения. А, может быть, документы где-то затерялись... К сожалению, не стал бесстрашный сержант-разведчик Дмитрий Кострикин Героем Советского Союза.

А сержант Дмитрий Кострикин продолжал свой фронтовой путь. Были новые отчаянные бои, новые наступательные прорывы, сопряжённые с риском для жизни. «Вызываю огонь на себя!» - часто шёл на связь с командованием артиллерийский разведчик Кострикин. – Фиксируйте огневые точки врага!»

Дмитрий Кострикин впоследствии говорил своему другу поэту Н.Никонову: «Судьбе угодно было лишить меня не только высшей награды, не только лучших друзей (сколько их погибло!), но и даже майского торжества Великой Победы... 3 мая 1945 года, на рассвете, садануло меня на подступах к Берлину в районе Зееловских высот. Да так, что без сознания несколько дней лежал и очнулся аж в госпитале под Веной – столицей Австрии... Потом посмотрел на себя в зеркало и захотел умереть: лицо было обезображено осколочными ранами... Но взял себя в руки... Пять лет лечился; операция за операцией. Врачи чудом восстановили мой внешний вид...»

После войны Д.Н. Кострикин долгое время работал на гуковских шахтах, стал полным кавалером знака «Шахтёрская слава». Николай Никонов так заканчивает свой очерк «С юбилеем Победы Вас! Будьте здоровы!» (проникновенное, кстати, произведение):

«Как бы там ни было, жизнь не проходит бесследно. Дмитрий Кострикин – всеми уважаемый человек. Всюду приглашают его на все торжества, и везде он вдохновенно выступает, читает свои стихи, делится добрыми воспоминаниями, призывая молодёжь к миру и самоотверженности. Сын и дочь у него – семейные. И друзья надёжные – дай Бог каждому!..»

Героически сражались с фашистскими захватчиками и гуковские стахановцы – братья Рытиковы. Об одном из них – Николае – уже упоминалось в настоящей главе. В 1943 году он спас от смерти земляка – Петра Колесникова: перевязал ему раненую ногу, доставил в медсанбат. Николай Рытиков ушёл на фронт добровольцем в огненном 1941-м году. Прошёл боевой путь от рядового до лейтенанта, командира роты. Домой вернулся кавалером Орденов Красной Звезды, Отечественной войны II степени, со многими медалями на груди.

Второй брат Виктор воевал на Чёрном море, был матросом торпедного катера. А к концу войны стал механиком по сборке авиационных двигателей. Третий Рытиков – Иван был призван в армию

Гуковский стахановец, доблестный солдат Николай Васильевич Рытиков. Фото 1945 года.

сразу после освобождения посёлка Гуково в 1943 году. Служил танкистом, пулемётчиком, радистом. После победы над Германией отправился в Манчжурию воевать с Японией. После тяжёлого ранения был демобилизован. На его груди сияла самая почётная солдатская награда – медаль «За отвагу».

Все три брата Рытиковы вернулись в родной посёлок Гуково. Стали работать на родной шахте № 15/16, в одной стахановской бригаде.

Приумножил славу гуковских фронтовиков бывший чуевский комсорг Гаврила Михайлович Наумцев. Выпускник высшей военной школы НКВД, с первых дней войны в действующей армии. Но он воевал не в энкавэдэшных подразделениях, а в 123-й стрелковой дивизии. Геройски сражался на Центральном фронте. Командир батальона лейтенант Гаврила Наумцев был ранен в ожесточённых боях на Курской дуге. В Польше под Варшавой – контужен. Наумцев в госпиталях долго не задерживался. Чуть подлечился – и снова не передовую. Особенно Гавриле Михайловичу запомнилась битва за Берлин. Батальон Наумцева обошёл столицу Третьего рейха с тыла и уничтожил фашистскую группу войск, которая пыталась прорваться к осаждённому Рейхстагу. 2 мая 1945 года Берлин пал. Но батальон Наумцева преследовал отступающих гитлеровцев до Эльбы, где советские солдаты встретились с английскими союзниками. Г.М. Наумцев покидал поверженную Германию в звании майора. На его груди сияли Ордена – Красного Знамени, Отечественной войны I степени, Красной Звезды – и многочисленные боевые медали.

Легендарный чуевский комсорг 1920 х гг. Гаврила Михайлович Наумцев. В годы Великой Отечественной войны командовал стрелковым батальоном.

Зенитчик Павел Вишняков. 1945 год.

Обо всех героях-гуковчанах, сражавшихся за свободу нашей Родины, надо написать отдельную книгу. И она будет гораздо толще нашего исторического повествования. Увы, многого мы уже так и не узнаем. Как отмечалось выше – ветераны, свидетели и участники Великой Победы, уходят из жизни…

В память о доблестных солдатах Великой Отечественной войны, во славу погибших героев-горняков, на Гуковской площади Победы был воздвигнут мемориал. На стеле – имена и барельефные портреты погибших земляков-шахтёров. 9 мая 1975 года мемориал был торжественно открыт. У стелы зажгли Вечный огонь. На площади в специальных урнах заложили землю из городов-героев. Год спустя, 9 мая 1976 года, к основанию мемориальной стелы было произведено перезахоронение останков двух лётчиков и одного солдата, погибших в боях за наш город. Сначала их могила была в парке посёлка «Антрацит» (шахта № 15, посёлок Пятнадцатая).

Мемориал шахтёрам-гуковчанам, павшим в боях за Родину в годы Великой Отечественной войны. Открыт 9 мая 1975 года. У мемориального комплекса стоят директор Гуковского музея Л.И. Микулин и ветераны 47-й Гвардейской дивизии 5-й Танковой армии.

Эскизный рисунок проекта памятника «Воинам гуковчанам, без вести пропавшим в годы Великой Отечественной войны» («Скорбящая у калитки»). Автор рисунка – гуковский художник Иван Иванович Белоусов (1933-2009 гг.)

А три десятилетия спустя, 9 мая 2007 года, на площади Победы торжественно перезахоронили ещё одного воина Великой Победы. Это – капитан Алексей Матвеевич Брянцев, погибший 22 сентября 1944 года при освобождении Таллинна. Братская могила в эстонской столице в 2007 году была ликвидирована, власти прибалтийской республики бессовестно потревожили прах советских солдат, отдавших жизнь за освобождение Эстонии. Гуковчанин Виктор Алексеевич Брянцев обратился к президенту России и губернатору Ростовской области с просьбой перезахоронить в Гуково останки отца – капитана А.М. Брянцева. Просьба была удовлетворена. Подробнее об этих событиях будет рассказано в следующей главе.

Известный гуковский поэт Н.Н. Никонов посвятил городскому мемориалу такие стихи:

В городе у нас мемориал
Высится на площади Победы.
Наши героические деды
Молодыми отлиты в металл.

На корме у Вечного Огня
Алая священна наша память.
Ночь ли виснет, солнце ли проглянет,
Бродит дух, молчание храня.

Павшие геройски на фронтах,
Шли они. Не думая о славе,
Беспокоясь только о державе,
С жизнью полнокровной на устах.

В скорбном понимании стою
У Огня, тревожащего душу.
И открытым сердцем Память слушаю,
Видя по-иному жизнь свою.

Мемориал в посёлке шахты «Октябрьская». 1960-е годы.

Воинский мемориал в посёлке Углерод. Фото 1960-х годов.

Братская могила в парке посёлка «Антрацит». В 1976 году павших воинов перезахоронили на Гуковской площади Победы.

Памятник павшим воинам времён Великой Отечественной войны на территории шахты «Гуковская»

Рассказ четвёртый.
Золотые годы нашего города – период 1945-1991 гг.

«Мы черпаем из прошлого вдохновение для нынешних и грядущих дел».

Плакатный афоризм Брежневской эпохи (цитата из речи Л.И. Брежнева на XVI съезде профсоюзов)

СТРАНА ГОРНЯКОВ

От горячих ветров
Облака выгорают над степью,
От ковыльного солнца,
Будто в золоте, плавится степь.
И вплывают в неё
Терриконы дымящею цепью.
И венчают её
Городов изумрудная цепь.
Здесь страна горняков,
Здесь подземную знают работу.
Каждый третий – шахтёр.
Его труд – это пламя в печах.
Здесь совсем не по слухам
Знают цену рабочему поту.
Потому и надёжно
Планете на этих плечах.
Я из этой страны,
И к шахтёрскому делу причастен.
Я на этой земле
По-рабочему крепко стою.
Прожил здесь не века,
Но нашёл своё трудное счастье.
И об этой земле
Вдохновенно и гордо пою...
Словно праздник, кончается лето.
В предосеннюю рань
Прилетают туманы, как сны.
И во все времена
Опускаются к сердцу планеты
Настоящие парни
Из славной горняцкой страны.

С. Рухалёв (гуковский поэт, 1938-1986 гг.)

После победного мая 1945 года в шахтёрском посёлке Гуково начинается расцвет гражданского и промышленного строительства. Наша малая родина не только восстанавливалась после страшной разрухи, но и хорошела буквально на глазах. Всего пятнадцать лет назад на редких картах можно было обнаружить маленькую точку – станционный посёлок Гуково. А в конце 1940-х годов в Восточном Донбассе появился новый индустриальный центр, настоящий шахтёрский город.

В системе треста «Гуковуголь» с 1943 года успешно действовала промышленно-строительная контора, руководимая (до 1950 года) Кузьмой Павловичем Гуровым. Гуковские строители отстраивали заново стандартные двухэтажные дома, возводили новые многоквартирные коттеджи и различные объекты соцкультбыта. Полностью были восстановлены в посёлке шахты № 15/16 клубы «Советский шахтёр» («Красный гуковец») и «Победа» (позже преобразован в Дом пионеров). Во всех клубных учреждениях посёлков демонстрировались звуковые фильмы. В первые же послевоенные месяцы был поставлен вопрос о том, чтобы книжный фонд каждой библиотеки имел не менее трёхсот томов. Товарооборот Гуковского ОРСа

Художник Пётр Грибинюк. Картина «Гуковские шахтёры»

в 1945 году превысил 2 миллиона рублей в квартал – на порядок больше, чем в довоенный период. При центральной поселковой больнице было построено инфекционное отделение. Во всех окрестных посёлках работали фельдшерские пункты. Принимали учащихся школы № 33 (МОУ СОШ № 1) и № 36 (МОУ СОШ № 2). Довоенные образовательные учреждения окрестных посёлков и хуторов Гуковского каменноугольного района также были восстановлены. При тресте «Гуковуголь» открыты пять детских садов. В июле 1945 года Гуковская сберкасса № 02 второго разряда была реорганизована в сберкассу первого разряда – «ввиду роста населения и учреждений треста «Гуковуголь» с правом оплаты и выдачи аккредитивных операций».

Уже в конце 1945 года областными властями рассматривался «Генеральный план будущего города Гуково». В рамках этого градостроительного проекта соседние колхозы «За Родину» и «Имени XVII партсъезда» в марте 1946 года передали Гуковскому поссовету 300 гектаров земли для новостроек. За годы первой послевоенной пятилетки (1946 – 1950 гг.) в Гуково предполагалось построить ещё одну среднюю школу на 800 мест и одну неполную среднюю школу на 300 мест, а также выделялись значительные средства на строительство многоквартирного жилья, возведение первой очереди Гуково-Гундоровского водопровода. В конце 1945 года началась подготовка к первым послевоенным выборам в Верховный Совет СССР. По Гуковскому поссовету было образовано шесть избирательных участков.

В 1945 году полностью восстановилась и Гуковская угольная промышленность. Многие наши фронтовики-шахтёры не вернулись с войны. Но нехватка рабочих рук компенсировалась наплывом рабочих их других районов. Ещё в 1944 году Совет Народных комиссаров РСФСР издал постановление «Об участии колхозов РСФСР в восстановлении разрушенной немецкими захватчиками угольной промышленности Донбасса». Трест «Гуковуголь» должен был обеспечить приток рабочей силы из числа колхозников Ставропольского края в количестве 1315 человек. Предполагалось, что они поработают на наших шахтах от шести месяцев до одного года. Но многие ставропольские колхозники связали с горняцким городом Гуково всю свою дальнейшую жизнь.

1945 год стал временем начала строительства двух новых шахт в Гуково - № 24, которую называли тогда «Победа», и № 26 – «Платовская» (по названию хутора близ шахты). «Победа» вступит в строй через три года, а «Платовская» - через пять. Вокруг новых шахт выросли посёлки из домов барачного типа. Проработают

угледобывающие предприятия всего два десятилетия, выдадут на-гора около 15 миллионов тонн антрацита. Но строительство этих шахт было обоснованным, так как в послевоенный период страна испытывала большую потребность в угле и прежде всего в энергетическом и паровозном топливе.

Начальник участка шахты №15/16 А.А Томко в 1946 году говорил: «Чем больше дадим Родине угля, тем скорее залечим её раны»

В январе 1946 года в клубе «Победа» прошло районное собрание партийно-хозяйственного актива угольщиков. Управляющий трестом «Гуковуголь» Михаил Иванович Северин в своём докладе «Об итогах работы треста за 1945 год и задачах угольщиков на 1 квартал 1946 года» говорил: «Успешно завершив восстановительные работы, передовые шахты № 3 и № 20 не только освоили довоенную добычу угля, но намного перекрывают её. В целом по тресту довоенная добыча угля освоена на 118 %...»

В марте 1946 года был утверждён Четвёртый пятилетний план развития народного хозяйства СССР. Широким фронтом развернулось на гуковских шахтах социалистическое соревнование за досрочное выполнение плана. Уже 29 марта 1946 года в первую смену коллектив шахты «Углерод» досрочно справился с планом текущего квартала. Передовые участки шахты взяли обязательство в следующем квартале выдать сверх плана 1400 тонн угля. Горняки шахты № 3 ежемесячно перевыполняли плановое задание на 10 – 15 %. Бурильщик участка № 5 Цветков выполнял месячный план на 140 – 145 %. Систематически перевыполняли плановые задания горняки участка № 4 шахты № 15/16. На одном из собраний начальник этого участка тов. А.А. Томко сказал: «Каждая тонна угля сверх плана действует на раны, нанесённые нашей стране войной, как лечебное средство. Чем больше дадим Родине угля, тем скорее залечим её раны». Бригада навалоотбойщиков Николая Рытикова считалась лучшей не только на шахте № 15/16, но и во всём тресте «Гуковуголь». Три доблестных брата-фронтовика: Николай, Виктор и Иван Рытиковы, объединившись в одну бригаду, грузили за смену по 120

– 130 вагонеток угля, выполняя двойную, а то и тройную норму выработки.

Один из лучших шахтёрских бригадиров Донбасса – гуковчанин Николай Рытиков, легенда нашего города. Послевоенное фото.

Гуковские шахтёры применяли новейшую форму в организации производственных процессов – цикличный метод работы лав. Один цикл в сутки – предусматривал выполнение всего комплекса подземных работ от зарубки до полной выгрузки угля в течение двух смен, а третья смена предназначалась для ремонта и подготовительных работ. Внедрение цикличной работы лав помогало горнякам выдавать на-гора дополнительные тонны угля. Отлично трудились горняки нашего треста, стремясь досрочно выполнить план Четвёртой пятилетки. Не раз «Гуковуголь» выходил победителем во Всесоюзном социалистическом соревновании и награждался переходящим Красным Знаменем Министерства угольной промышленности Западных районов СССР и ВЦСПС (Всесоюзный центральный Совет профсоюзных союзов).

1947 год – самый знаменательный для российских угольщиков. Президиумом Верховного Совета СССР были изданы Указы «Об учреждении медали «За восстановление угольных шахт Донбасса», «Об установлении ежегодного всенародного праздника День шахтёра», «О порядке награждения угольщиков орденами и медалями за выслугу лет и безупречную работу», «О введении персональных званий для руководящих и инженерно-технических работников угольной промышленности и шахтного строительства». Одновременно постановлением Правительства был введён целый ряд преимуществ и льгот для шахтёров и шахтостроителей, инженерно-технических и руководящих работников, в том числе – ежегодные единовременные вознаграждения за выслугу лет. Министр угольной промышленности СССР А.Ф. Засядько убедил И.В. Сталина существенно увеличить заработную плату горнякам. Шахтёры стали авангардом рабочего класса. Престиж горняцкой профессии был колоссальным.

В 1947 году тресту «Гуковуголь» был установлен план –

В 1946 - 1951 гг. трест «Гуковуголь» возглавлял И.И. Бондарев.

1 235 200 тонн антрацита. Ударно работали шахты: № 15/16, № 20, № 3, «Углерод», местоновские «мышеловки» Комиссаровско-Замчаловского куста: № 12/13, № 17, № 18, № 22, № 36, № 39, № 8, № 9, № 11, № 11 – бис. Годовой план был выполнен на 103, 1 процента. С конца 1946 года (по 1951 год) трест возглавлял горный инженер Иван Иосифович Бондарев. Личность выдающаяся. Участник Гражданской войны, работал в органах юстиции. В 1930-х годах связал свою жизнь с угольной отраслью. С 1936 по 1938 годы был начальником гуковской шахты № 15/16. В 1938 году И.И. Бондарева переводят в трест «Несветайантрацит», который он вскоре возглавил. В годы Великой Отечественной войны Иван Иосифович был управляющим трестом «Анжероуголь» Кузбасского угольного бассейна.

В 1947 году трест «Гуковуголь» стал образцовым угледобывающим предприятием Восточного Донбасса. План второго года 4-ой

И.И. Бондарев проводит планёрку в тресте «Гуковуголь». 1947 г.

пятилетки наш трест выполнил 18 декабря 1947 года. В приветственной телеграмме начальник комбината «Ростовуголь» выразил надежду, что горняки «Гуковугля» «... и впредь будут идти в первых рядах знаменосцев социалистического соревнования...»

Первого января 1948 года гуковские шахтёры поздравляли друг друга с двойным праздником: с Новым годом и с награждением треста «Гуковуголь» высокой правительственной наградой. За восстановление угольных шахт и достигнутые трудовые успехи Указом Президиума Верховного Совета СССР от 01.01. 1948 года наш доблестный трест был награждён Орденом Трудового Красного Знамени.

УКАЗ ПРЕЗИДИУМА ВЕРХОВНОГО СОВЕТА СССР

О награждении треста «Гуковуголь» Министерства угольной промышленности западных районов СССР Орденом Трудового Красного Знамени

За успешное восстановление шахт и предприятий и превышение довоенной добычи угля – НАГРАДИТЬ трест «ГУКОВУГОЛЬ» Министерства угольной промышленности западных районов СССР **Орденом Трудового Красного Знамени.**

Председатель Президиума Верховного Совета СССР Н. Шверник
Секретарь Президиума Верховного Совета СССР А. Горкин
Москва.
01.01.1948 г.

Правительственных наград была удостоена также большая группа гуковских горняков. Кавалерами Ордена Ленина стали 9 человек (в том числе знаменитейший стахановский бригадир навалоотбойщиков шахты 15/16 Николай Васильевич Рытиков), Ордена Трудового Красного Знамени – 35 человек. Многие наши шахтёры были награждены Орденом «Знак Почёта», медалями «За трудовую доблесть», «За трудовое отличие», «За восстановление угольных шахт Донбасса».

25 февраля 1948 года в нарядной шахты № 15/16 состоялось торжественное собрание, на котором председатель областного Исполкома тов. Кипаренко прикрепил к кумачовому стягу треста Орден Трудового Красного Знамени и лично вручил награды гуковским горнякам.

Л.И. Микулин в очерке «Так рождалась Слава Трудовая» (газета «Слава шахтёра», август 1981 года, №№ 102, 103) писал:

«По случаю награждения треста Орденом Трудового Красного Знамени была отлита из металла памятная доска и прикреплена к административному зданию. Когда трест перешёл в другое помещение, доску сняли и отправили в УМТС. Недавно при помощи работников этого управления она была найдена и сейчас находится на реставрации. На ней прекрасно сохранился текст: «За успешное восстановление шахт и предприятий, превышение довоенной добычи угля Указом Президиума Верховного Совета СССР от 1 января 1948 года трудящиеся треста награждены Орденом Трудового Красного Знамени».

Впоследствии в честь награждения треста установлена памятная стела у путепровода со стороны автовокзала, автором которой является гуковчанин – горный инженер Василий Стефанович Коростылёв. Об этом выдающемся человеке речь пойдёт ниже.

В конце 1940-х годов трест «Ростовшахтострой» приступил в Гуковском каменноугольном районе к строительству ряда шахт: «Чуевская-Северная», № 25, № 4 – 1-бис «Алмазная». № 8-бис «Восточная», № 8-бис «Западная», № 8 «Гуковская» (будущая шахта «Имени 50-летия Октября»). В 1948 год стал судьбоносным для Гуково. Начато строительство крупнейшей в регионе шахты – «Гуковская» 1 – 15-бис (позднее название – шахта «Гуковская № 1»). Чуть позже будут возводиться шахты Бургустинского куста: «Бургуста-Замковая № 1» («Степная»), «Бургуста-Замковая № 2», «Бургуста-Замковая № 3. Одновременно в открытой степи строился посёлок городского типа, который вскоре станет центральным районом городского округа Гуково – пос. «Первогуковский» (посёлок шахты «Первогуковская»). Лучший гуковский район первоначально состоял из одноэтажных бараков-общежитий, где располагались прибывающие со всех концов Советского Союза строители.

Современная улица Мира (правильно было бы её назвать проспектом) – это был главный стержень, к которому прирастали улицы и переулки будущего города. Это грандиозное строительство называлась ударной комсомольской стройкой. Но комсомольцев-добровольцев не хватало. Острейшая нехватка рабочей силы вообще и квалифицированных строителей в частности, заставила руководителей Гуковского каменноугольного района привлекать для строительства шахт и жилья спец. контингент (бывшие узники фашистских концлагерей, заключённые ГУЛАГа и т.д.), рабочих по оргнабору и немецких военнопленных (особенно много было военнопленных).

Один лагерь военнопленных находился там, где сейчас размещён городской «Водоканал», второй – в районе современной больницы «Имени 1-го Мая». Поверженные солдаты Вермахта строили бытовой комбинат шахты «Гуковская № 1», здание нынешнего торгового комплекса «Донбасс», заложили фундамент ДК «Гуковский». В посёлке шахты № 15/16 немцы реконструировали клуб «Победа» (Дом пионеров), возвели новое двухэтажное здание школы № 1, вымащивали дороги брусчаткой.

С немецкими военнопленными связана и так называемая «Гуковская мистика». Краевед Александр Сергеевич Таловера на сайте «Гуково» (WWW. gukovo. ru/news/n1465. html) пишет:

«После Великой Отечественной войны в стране было много военнопленных из Германии. Много их работало и в Гуково на строительстве шахт и самого посёлка. Как водится – люди умирают. Особенно, если условия жизни и труда тяжёлые. Умерших немцев хоронили недалеко от строящейся шахты «Гуковская № 1». Через некоторое время военнопленных отпустили на родину, немецкое кладбище было уничтожено. Через него была проложена автодорога, соединяющая автовокзал и посёлок Первогуковский. На этом месте дорога делает изгиб: находится он между автовокзалом и хутором Марс. Так вот, на этом изгибе очень высокая аварийность. Причём – высок процент аварий со смертельным исходом. Конечно, всё это можно объяснить и поворотом. Но таких поворотов в городе великое множество. Однако – чрезвычайно опасный именно этот. Народная молва, разумеется, увязала этот факт именно с немецким кладбищем.

У меня нет статистики об аварийности на этом и других участках. Но я лично знал трёх людей, погибших в двух авариях на данном изгибе в разные годы. А число аварий, о которых слышал, - намного больше... И хотя многие гуковчане и гости города ежедневно пересекают этот поворот (многие неоднократно), проезжая его – будьте осторожны! Бермудский треугольник тоже исхожен кораблями вдоль и поперёк. Однако – название это многие знают именно из-за его «дурной» славы...»

На сегодняшний день в Гуково сохранилось обособленное захоронение военнопленных – граждан Венгрии и Румынии. Представители этих стран во Второй мировой войне воевали на стороне Гитлера против Советского Союза. Военнопленные венгры и румыны

восстанавливали шахту № 19/20 (шахта «Ростовская»). Недалеко от этого угледобывающего предприятия находится румыно-венгерское кладбище. Там установлен католический крест. Территория захоронения периодически приводится в порядок силами поискового клуба школы № 2. Приезжают сюда и активисты ветеранских организаций Венгрии, Германии и Румынии...

Вернёмся к теме промышленного и гражданского строительства в Гуковском каменноугольном районе.

На сайте «Гуково» А.С. Таловера приводит воспоминания горного инженера Василия Стефановича Коростылёва, начальника Строительного управления (СУ) № 3:

«Строительством шахт в Гуково до 1955 года занимался трест «Ростовшахтострой» (начальник А.К. Бекетов, главный инженер Н.К. Шафранов). Затем трест был преобразован в комбинат, в который вошло множество строительных (шахтостроительных) управлений (СУ, ШСУ). В Гуково строительство объектов было распределено следующим образом: ШСУ № 8 строило шахту «Гуковскую № 1» и центральную обогатительную фабрику, ШСУ № 19 – шахты Бургустинского куста, «Гуковскую № 8», ШСУ № 3 - № 25 «Алмазную», СУ № 12 возводило жилые дома и объекты соцкультбыта в посёлке «Первогуковский», СУ № 7 отстраивало посёлок шахты № 15/16.

Начальник Гуковского стройуправления №3 В.С. Коростылёв.

В.С. Коростылёв добрыми словами вспоминает Н.Пальчикова – бригадира скоростной бригады по проходке наклонного главного ствола «Бургусты-Замковой № 1», Н.Мельникова – бригадира проходчиков на проходке вертикальных стволов шахты «Гуковская № 8 (основная)», А. Соколовского – бригадира скоростного забоя промштрека «Бургусты-Замковой №3», Н.Напрасникова – бригадира монтажной бригады по оснастке вертикальных стволов... Это на их плечах было выполнение плана горных работ в трудных условиях. Как грибы после дождя, росли в Гуковском каменноугольном районе новые шахты.

А какое было гражданское строительство! Весь Гуково напоминал сплошную строительную площадку. В конце 1940-х – в 1950-х годах был заложен фундамент большого строительства в нашем районе. Они не были ангелами, строители будущего города: и те, кто принудительно, и те, кто добровольно-принудительно, и те, кто добровольно, и те, кто приехали на гуковские стройки по комсомольским путёвкам и построили наш город, и доморощённые каменщики и плотники – все эти люди настоящие герои. Всем им большое спасибо за нелёгкий труд...

В.С. Коростылёв перечисляет бригады строителей, руками которых построены наши квартиры, объекты соцкультбыта, промышленные здания и сооружения. Вот некоторые фамилии бригадиров: А.Ф. Ромадин (Александр Филиппович Ромадин кавалер Орденов Дружбы народов и Трудового Красного Знамени), Л.М. Ходорозя (Леонид Михайлович Ходорозя – заслуженный строитель РСФСР), В.П. Колосов, Н.Н. Арефьев, Т.Н. Болгов, Н.К. Шаповалов, К.И. Курбанов, С.Баженов, А. Брыксин, Ю.Давыдов, В.Новиков, К. Стрипихеев, Васецкий, Винцевич, Голдобин, Исаев, Кокаренко, Лукандин, Руденко, Сухов ... Необходимо увековечить память о наших строителях. Пусть это будет мемориальный комплекс. И чем быстрее это мы сделаем, тем красивее и чище станет наш город... Печально, что многие строители уже ушли из жизни. Умер и Коростылёв Василий Стефанович... Помимо основной работы (он был главным инженером, начальником строительных управлений), В.С. Коростылёв разрабатывал по поручению городского руководства монументальные сооружения. Скульптурная композиция у въезда в город со стороны БШУ, стела у путепровода через ж/д мост «Слава шахтёрскому труду», мемориал погибшим воинам в Великой Отечественной войне – всё это сооружалась по эскизам и под руководством Василия Стефановича.

В конце 1940-х – в начале 1950-х годов, по мнению многих гуковчан - старожилов, самым выдающимся строителем был легендарный Леон Минаевич Ляш. В 1938 году он устроился прорабом в Гуковскую «Промстройконтору», строил стандартные двухэтажные дома. В годы Великой Отечественной войны командовал взводом сапёров; в 1944 году после тяжёлого ранения демобилизовался и возвратился в родной Гуково. Л.М. Ляш продолжал строить дома и объекты соцкультбыта, стал главным инженером, затем начальником строительного управления. Леон Минаевич вложил свою душу в строящийся город Гуково. Ушёл из жизни в 1973 году...

В 1950 году корреспондент зверевской районной газеты «Сталинская правда» писал о посёлке Гуково: «Растёт рабочий посёлок;

на его территории развернулось большое культурно-бытовое строительство, уже отчётливо видны контуры будущего города горняков. Построены школа-десятилетка, клуб, разбит парк культуры и отдыха, торгуют десятки магазинов, работают радиоузел, почта, телеграф».

Для горняков треста «Гуковуголь» и членов их семей в фруктовом саду колхоза «Имени XVII партсъезда» (хутор Платово) восстановили однодневный Дом отдыха (открыт, как мы уже знаем, ещё в 1930-х годах). Он стал более красивым и благоустроенным – настоящая гордость гуковчан. Ежедневно в нём отдыхало 100 человек, культурный досуг организовывал клуб «Победа».

За годы Пятой пятилетки (1951 – 1955 гг.) в Гуковском каменноугольном районе вступили в строй действующих многие антрацитовые шахты. В марте 1955 года выдала на-гора первый уголь знаменитая «Замчаловская» - шахта, которая работает и сегодня. Рядом с угледобывающим предприятием выросли посёлки – Октябрьский и Алмазный (современный микрорайон города Гуково «Алмазный»). Они первоначально состояли из деревянных общежитий и нескольких домов барачного типа. Замчаловские горняки дружно обустраивали посёлок. Когда началось массовое увлечение спортом, своими силами построили стадион с футбольным полем, с волейбольной и баскетбольными площадками, беговыми дорожками. Спортсмены «Замчаловской» участвовали во всех спортивных соревнованиях и, как правило, побеждали. В 1955 году рядом со знаменитой «Замчаловкой» приступила к добыче антрацита шахта «№ 4-1 бис «Алмазная». Рядом вырос населённый пункт – посёлок шахты 4-1 бис, современное название пос. Приовражный, микрорайон городского округа Гуково. Старообрядческий хутор Выселки стал улицей Школьной (рядом находилась начальная школа) молодого посёлка. Горняки шахты № 4-1 бис также благоустраивали свой населённый пункт, разбили уютный скверик, построили клуб с киноустановкой.

Главный инженер Гуковской «Промстройконторы» Леон Минаевич Ляш. Старейший и заслуженный строитель нашего города. Строил многоквартирные дома (в том числе деревянные «стандарты») с 1938 по 1960 г годы. Ветеран Великой Отечественной войны.

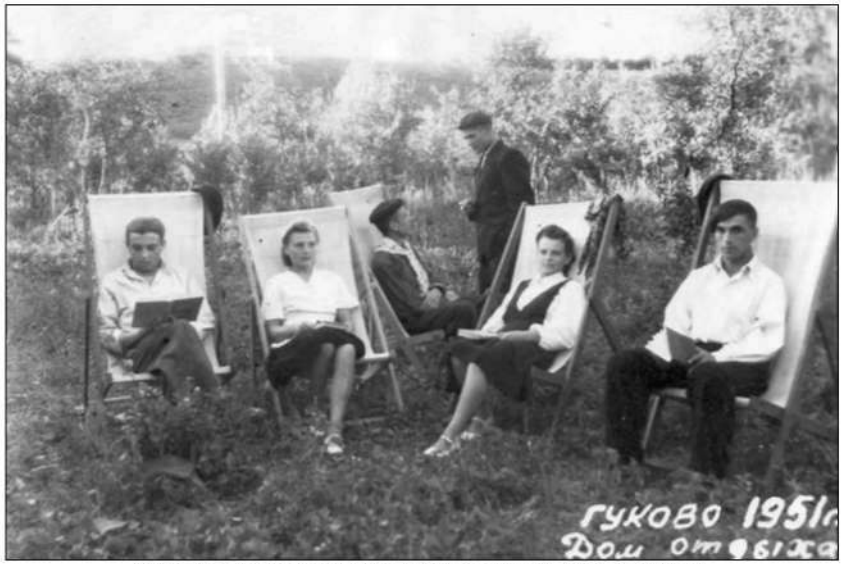

Гуковчане в выходные дни посещали Дом отдыха.

В 1950-х годах успешно работали шахты № 15/16, № 3, № 24 («Победа) и № 26 («Платовская»). 15 октября 1953 года сдана в эксплуатацию шахта № 19. Она объединилась с шахтой № 20. Это было практически новое угледобывающее предприятие с современной угледобывающей техникой. Построены два главных наклонных ствола диаметром 5,5 метра и глубиной 187,4 метра. Введены в эксплуатацию шахты «Чуевская-Северная», № 25 «Восточная», № 25 «Западная», № 8-бис «Западная». Продолжали строиться мощная шахта «Гуковская № 1» и угледобывающие предприятия Бургустинского куста. В июле 1951 года управляющим трестом «Гуковуголь» стал горный инженер, директор I ранга Борис Георгиевич Аброскин. И.И. Бондарев, прежний управляющий, переведён в трест «Ростовшахтострой», став позже его директором. Иван Иосифович руководил строительством шахты «Гуковская № 1» и других угледобывающих предприятий Гуковского антрацитового района. Борис Григорьевич Аброскин возглавлял «Гуковуголь» двенадцать лет – до февраля 1963 года.

Есть интересная статистика. В 1952 году в Гуково работало 1380 шахтёров, награждённых за трудовую доблесть орденами и медалями Советского Союза. Только за первую половину 1952 года нашим шахтёрам было выдано в качестве поощрения 400 путёвок в

лучшие здравницы страны. Престиж шахтёрской профессии был (как неоднократно подчёркивалось в настоящей главе) огромным. Правда, пока ещё бытовые условия оставляли желать лучшего. Как отмечалось выше, гуковские стройки и шахты испытывали острый кадровый голод. Мы уже знаем, что в Гуково работал многочисленный спец. контингент. Некоторые, как говорится – не особо сознательные товарищи, вчерашние зэки, обозлённые на всё и вся, не имевшие представления, что такое шахта, не выдерживали тяжёлых условий труда и быта, да и погодные условия в те годы не баловали, бросали производство и убегали из нашего посёлка. Их отлавливали, отправляли в места лишения свободы. Но, как признавались зэки, в тюрьме им гораздо лучше, чем на гуковских стройках и шахтах. Текучесть кадров была чрезвычайно высокой. Есть статистика по тресту «Гуковшахтострой» за 1956 год (а тогда условия труда и быта значительно улучшились!):

- по оргнабору принято 5 097 человек, из них 510 семейных;
- по вольному найму принято 1465 человек;
- убыло за год 6 069 человек:
- текучесть кадров – 92,4 %.

5 марта 1953 года. Гуковчане узнали о смерти И.В. Сталина.

Но эта – лишь маленькая «ложечка дёгтя». Гуково рос и развивался. Добыча угля по тресту «Гуковуголь» к 1955 году составила три миллиона тонн. В то время, как в довоенном 1940 году было добыто всего 776 тысяч тонн. Вот такими семимильными шагами в нашем районе развивалась угольная промышленность. Силами гуковчан преображалась наша малая родина. Она превращалась в индустриальный город.

Следует отметить знаменательное событие 1954 года – Всесоюзный праздник Русско-украинской дружбы. Вся страна отмечала 300-летие воссоединение Украины с Россией. В это время наши соседи – горняки украинских шахт – были частыми гостями у гуковчан. Проводились встречи дружбы на символической границе РСФСР с УССР. Как отмечал Л.И. Микулин: «С тех самых пор эта дружба растёт и крепнет год от года».

В 1950-х годах, после смерти И.И. Сталина, в Советском Союзе происходят многочисленные административные реформы. Новый генсек Н.С. Хрущёв любил «кроить» административную карту страны. Указом Президиума Верховного Совета РСФСР от 6 января 1954 года из Ростовской области была выделена Каменская область с центром в г. Каменск-Шахтинском. Гуково, как и весь Зверевский район, был отнесён к Каменской области. Новоиспечённая область просуществовала до ноября 1957 года – была упразднена, территория воссоединилась с Ростовской областью.

До июня 1955 года рабочий посёлок Гуково административно подчинялся районным властям в Зверево. Но зверевский Райисполком существенного влияния на строительство гуковских шахт и посёлков оказать не мог. Все строительные управления и угледобывающие предприятия получали указания из трестов «Ростовшахтострой» и «Гуковуголь». Да и добраться до районного посёлка было тогда непросто. Дороги с твёрдым покрытием между Гуково и Зверево ещё не было. 17 километров полного бездорожья. Правда, можно было доехать на дрезине или паровозе, или – дойти пешком по шпалам. Железная дорога связывала наши станции с 1878 года. Одним словом, Гуково подчинялся Зверево лишь формально. Гуковчане смотрели на зверевчан, как на жителей большой деревни. Первые – уже почти горожане, а вторые – жители небольшой станции.

Итак, в связи с бурным развитием угольной промышленности, с учётом богатых перспектив района, Указом Президиума Верховного Совета РСФСР от 30 июня 1055 года рабочий посёлок Гуково преобразован в город областного подчинения. С этой судьбоносной даты начинается новый, самый впечатляющий период истории нашего города.

УКАЗ
Президиума Верховного Совета РСФСР

О преобразовании рабочего посёлка Гуково Зверевского района Каменской области в город областного подчинения.

Преобразовать рабочий посёлок Гуково Зверевского района Каменской области в город областного подчинения.

Председатель Президиума Верховного Совета РСФСР М. Тарасов

Секретарь Президиума Верховного Совета РСФСР И.Зимин

Москва,
30 июня 1955 года.
Дело № 762/11

В 1955 году, когда родился наш город, в нём было 10 промышленных предприятий. Население – 50 000 человек. Действовали 35 магазинов и 12 предприятий общественного питания. Юные гуковчане получали образование в семи школах, из которых только три были средними. Была в то время больница на 100 мест. Действовали четыре амбулатории со стационаром на 60 коек, четыре здравпункта. Открылось шесть ночных санаториев, в которых только за первые 8 месяцев 1955 года отдохнуло более 700 горняков. В городе работали 35 врачей, 175 медицинских работников младшего и среднего персонала. Внутригородской и пригородный транспорт располагал всего 12 автобусами. Их эксплуатировало Гуковское пассажирское автохозяйство (ПАХ), созданное в 1954 году. Шоссейные дороги связывали посёлки шахт № 15/16, № 19/20 и «Гуковская №1».

Гуковчане заботились о внешнем виде своего молодого города. В 1955 году на улицах и во дворах было ими высажено 14 тысяч фруктовых и 10 тысяч декоративных деревьев. А также – повсюду появились живописные цветочные клумбы.

14 августа 1955 года в празднично убранном клубе «Победа» состоялась первая Гуковская городская партийная конференция. Она обсудила задачи, продиктованные временем, и избрала городской комитет партии, ревизионную комиссию. В тот же день состоялся первый, организационный пленум горкома. Здесь в состав первого бюро горкома КПСС избраны: Б.Г. Аброскин, К.М. Маркин, Н.А. Пирожников, С.В. Мельников, М.К. Савченко, И.Ф. Стародубцев, П.Г. Тугай. Первым секретарём ГК партии избран ветеран Великой Отечественной войны Иван Фёдорович Стародубцев. Второй секретарь – М.К. Савченко, третий – С.В. Мельников. Заведующие отделов горкома: Н.А. Пирожников (оргинструкторский), С.И. Кодацкий (пропаганды и агитации), С.Е. Витанов (промышленности). В то время, как известно, КПСС была направляющей и руководящей партией в стране. По сути, городские комитеты были мэриями, а первые секретари ГК – мэрами. Следовательно, Иван Фёдорович Стародубцев – это наш первый руководитель города. Кроме него городской комитет партии в разные годы возглавляли: Пётр Гаврилович Рыльков, Георгий Дмитриевич Балакло, Леонид Иванович Галичев, Василий Максимович Поталов, Юрий Иванович Григор.

И.Ф. Стародубцев, первый секретарь ГК КПСС, 1955 год. Первый руководитель нашего муниципального образования. Ветеран Великой Отечественной войны, Почётный гражданин города Гуково.

18 августа 1955 года состоялась первая сессия Гуковского городского Совета депутатов трудящихся. Был избран Исполком горсовета, созданы постоянные комиссии и утверждены заведующие отделами. В состав первого Исполкома избраны депутаты: А.Т. Алексеев, К.И. Дьяченко, Б.Д. Зерщиков, К.М. Маркин, П.А. Позднякова, И.Ф. Стародубцев. Председателем Исполкома избран Константин Михайлович Маркин. Его заместитель

– А.Т. Алексеев, секретарь – П.А. Позднякова (документы Гуковского архива, фонд 1, опись 1, дела №№ 1,2). В разные годы Исполком Гуковского городского Совета возглавляли: Иван Григорьевич Челноков, Григорий Иванович Ермилов, Николай Фёдорович Ткаченко, Павел Павлович Соболев, Пётр Михайлович Станиславский, Николай Андреевич Епифанов, Геннадий Григорьевич Меркульянц, Александр Викторович Тепляков.

К.М. Маркин первый председатель исполкома Гуковского горсовета. Почётный гражданин города Гуково.

По решению Каменского обкома ВЛКСМ от 4 августа 1955 года первая Гуковская городская конференция была назначена на 10 – 11 сентября того же года. Вот выписка из Протокола № 1 организационного пленума Гуковского ГК ВЛКСМ от 12 сентября 1955 года:

«Членов горкома – 41, присутствовало – 35. В состав бюро избраны А.П. Невструев, И.Ф. Редин, Н.Г. Лечков, А.А. Лапченко, Д.Н. Краснов, В.П. Старозубцев, И.П. Жигульский. Секретарями ГК ВКСМ избраны: первым – Анатолий Петрович Невструев, рождения 1930 года, вторым – Иван Фёдорович Редин, рождения 1932 года. В городе на момент сентября 1955 года 4 290 комсомольцев, 42 первичные организации…»

Анатолий Петрович Невструев запомнился молодым гуковчанам второй половины 1950-х годов как человек неутомимой энергии. Идеи сыпались, как из рога изобилия: организовать новогодний карнавал, провести в Гуково областной Фестиваль молодёжи с факельным шествием. Проводили, организовывали, готовили. Однажды Анатолий Невструев пришёл к начальнику шахты и заявил:

- Бюро горкома комсомола выносит вам последнее предупреждение: если не перестанете кричать на подчинённых всякие непотребные слова, нарисуем «Колючку» и повесим в центре посёлка…

- Что-о-о! – шея хозяйственника побагровела. — С этими словесами на врага шли, и враг бежал!

- Может, и бежал. Только сейчас не сорок третий год, а пятьдесят пятый уже. И врагов-то нету.

- Отбрил!.. Ладно, убедил… Только «Колючку» свою другому

Первый секретарь Гуковского горкома ВЛКСМ Анатолий Петрович Невструев – третий слева. Почётный гражданин города Гуково.

прицепи на… Всё, больше не буду! Честное слово!..

После А.П. Невструева ГК ВЛКСМ возглавил молодой педагог Евгений Павлович Галаев, видный общественный деятель города на протяжении пяти десятилетий. Помимо А.П. Невструева и Е.П. Галаева, первыми секретарями Гуковского горкома комсомола были яркие, неординарные личности – А.П. Рябов, А.С. Верхутов, И.П. Токарев, В.В. Торчинская, С.С. Литус, А.В. Тепляков, Е.М. Грибов…

Итак, перечислим ещё раз первых руководителей нашего города:

- Иван Фёдорович Стародубцев, первый секретарь горкома КПССС;
- Константин Михайлович Маркин, председатель Исполкома городского совета депутатов трудящихся;
- Анатолий Петрович Невструев, первый секретарь горкома ВЛКСМ.

Примечательно, что и И.Ф. Стародубцеву, и К.М. Маркину, и А.П. Невструеву впоследствии присвоили звание «Почётный гражданин города Гуково».

Следует также рассказать ещё об одном легендарном представителе Гуковской власти – не административной, а судебной. Первым народным судьёй города Гуково стал старый большевик Георгий Нестерович Батманов. С 1945 по 1955 гг. он возглавлял наш поселковый суд. С 1955 по 1956 гг. был городским народным судьёй. Георгий Нестерович родился в 1903 году в Московской

области. Дела революционные привели комсомольца Батманова на Дон. С апреля 1923 года участвовал в восстановлении донских угольных шахт. В 1924 году вступил в партию большевиков. В 1930 году переехал в Гуково, стал председателем рудничного профсоюза на шахте № 15/16. Затем Батманов организовывал колхозы в Гуковском каменноугольном районе, избирался председателем Аникинского сельсовета. Окончил военно-юридическую академию, был назначен в 1939 году народным судьёй на станции Лихая. В годы Великой Отечественной войны Георгий Нестерович был членом Военного трибунала, командиром миномётного взвода. Получил тяжелое ранение; Великая Победа застала его в госпитале. Ордена Красной Звезды и Отечественной войны I степени, пять боевых медалей украшали китель Батманова, когда Георгий Нестерович приехал в Гуково в качестве народного судьи. Почти двенадцать лет он возглавлял гуковское правосудие, о принципиальности Батманова ходили легенды. В 1974 году Георгию Нестеровичу самому первому в городе вручили почётный знак «50 лет пребывания в КПСС». Одиннадцать лет спустя пламенный большевик-юрист ушёл из жизни.

Первый народный судья города Гуково Г.Н. Батманов, большевик с 1924 года.

Подполковник милиции С.А.Рак – один из первых руководителей ОВД города Гуково.

В 1955 году был создан городской отдел милиции. Позже он был преобразован в отдел милиции Исполкома городского Совета депутатов трудящихся (Гуковский архив, фонд 1, опись 1, дело 9, листы 1 -10). Один из первых начальников городского ОВД – это Семён Антонович Рак (руководил ОВД с 1958 по 1960 гг.). В 1960-е – 1970-е годы гуковской милицией руководили – Борис Сергеевич Тяглеев, Сергей Иванович Макушкин, Иван Васильевич Новиков. Особенно тепло ветераны

Полковник милиции И.В. Новиков, начальник ОВД города Гуково в 1966-1983 гг. Легенда Гуковской милиции

правоохранительных органов и гуковчане-старожилы отзываются о ветеране Великой Отечественной войны (боевой офицер-десантник, служил инструктором во 2-м воздушно-десантном корпусе) – полковнике милиции И.В. Новикове. Он руководил гуковскими милиционерами дольше всех – 17 лет: с 1966 по 1983 гг.

1955 год стал годом создания треста «Гуковшахтострой», объединившего несколько строительных управлений. Управляющим трестом стал талантливый инженер-строитель Е.Г. Патканьян. Это позволило значительно улучшить сооружение промышленных, жилых, социально-культурных объектов. Шестая пятилетка (1956 – 1960 годы) была отмечена дальнейшим развитием нашего молодого города. Строилась крупная шахта «Гуковская № 8» («Имени 50-летия Октября»), введены в эксплуатацию угледобывающие предприятия Бургустинского куста – «Бургуста-Замковая № 1» и «Бургуста-Замковая № 2». Заработал асфальтовый завод. В сентябре 1956 года выпустил первую продукцию Гуковский завод железобетонных изделий и тюбингов (завод железобетонной крепи – ЖБШК). В 1958 году начала добывать антрацит шахта № 25 «Гуковская» (современное название – шахта «Алмазная») с производственной мощностью 600 тысяч угля в год. В 1958 году сдан в эксплуатацию кирпичный завод. На стройки города пошёл свой кирпич. Производственная мощность завода – 30 миллионов штук кирпича в год.

В середине 1950-х годов главный строительный бум был на промышленных площадках и в подземных артелях строящейся шахты «Гуковская № 1». По решению областного комитета КПСС на эту стройку было направлено 1300 донских комсомольцев из разных районов области. Молодые дончане ехали на строительство с лозунгом: «Рассчитывай, Родина, на наши молодые руки, на наши горячие сердца!». Приезжавшие добровольцы работали не только на строительстве шахты, но и возводили жилые дома, объекты соцкультбыта. Посёлок Первогуковский рос, как на дрожжах. В 1956 году было возведено почти 47 тысяч квадратных метров жилья, против 19,5 тыс. кв. метров, сооружённых в 1955 году. В основном была завершена застройка улицы Мира. Началась застройка таких улиц, как

В 1950 х – 1960 х годах наш город уверенно наступал на вековую степь, Дикое поле. На фото – Гуковская школа интернат №12.

Кольцевая, Крупской, Чернышевского. В 1956 году первые жильцы вселились в первые трёхэтажные дома. В этих многоэтажках монолитные железобетонные перекрытия, в квартирах очень удобная планировка – даже для сегодняшнего дня. В 1957 году начинается строительство современных четырёхэтажных зданий из блоков. Бригады каменщиков Лукандина и Суворова, бригады плотников Бутко и Орлова в 1956 – 1957 годах держали пальму первенства среди гуковских строителей

Тем временем в посёлке шахты № 15/16 в 1956 году началось строительство больницы «Имени 1 Мая» и крупного хлебозавода. Продолжалось строительство Гуково-Гундоровского водопровода. Строительное управление № 22 приступило к ликвидации бездорожья. Вот что вспоминал впоследствии начальник проходки на строительстве шахты «Бургуста № 1» В.И. Рытиков:

«Доставка материалов и оборудования на стройку осуществлялось автотранспортом и тракторами. Проезжая мимо строящегося Дворца культуры трактор с лафетом застрял. Мы целый день освобождали его из трясины».

1960 год. В посёлке шахты №15/16 строится хлебозавод. На фото – прилегающий к хлебозаводу район.

Там, где в 1950-х годах застрял вездеходный трактор, раскинется в шестом десятилетии XX века центральная городская площадь им. В.И. Ленина. СУ № 22 непрестанно асфальтировало улицы и тротуары. Вот фамилии бригадиров передовых бригад дорожных рабочих: И.М. Калий, Е.П. Кондратьев, М. Маняк. За 1957 год построено 36,1 км шоссейных дорог, заасфальтировано почти 82 000 кв. м тротуаров и площадей. Завершилось строительство автомобильной трассы Гуково – Новошахтинск. Чуть позже (в 1960 году) появилась долгожданная автомагистраль Гуково – Зверево. Новая дорога соединила посёлки Пятнадцатую и Первогуковскую. Местным автомобилистам и мотоциклистам есть, где покататься! Сохранилась интересная статистика. В 1957 году в личном пользовании у гуковчан было 200 автомобилей и 1000 мотоциклов.

Повышался материальный и культурный уровень гуковчан. Многие семьи уже приобрели телевизоры (первый телевизор в Гуково появился в 1957 году), спрос на них увеличивался. Каждый новый день приносил добрые перемены. В 1957 году сдан в эксплуатацию красавец городской Дворец культуры. Он построен всего за четыре года. Открываются новые школы (в том числе музыкальная и три вечерних для рабочей молодёжи), детские сады, магазины, столовые, клубы, библиотеки. Сданы сотни тысяч квадратных метров жилой площади. В 1956 году в Гуково открыт строительный техникум – кузница кадров для шахтного и гражданского строительства. Более двадцати лет (с 1960 по 1982 гг.) директором техникума был Георгий Сергеевич Проскурин, ветеран Великой Отечественной войны (лётчик-истребитель), один из самых ярких общественных деятелей молодого шахтёрского города Гуково. Востребованным рабочим профессиям обучались молодые гуковчане и в

В.С. Проскурин, директор Гуковского строительного техникума в 1960-1982 гг. Ветеран Великой Отечественной войны (лётчик-истребитель), видный общественный деятель нашего города.

строительной школе № 5. А при каждом СУ были собственные учебные пункты.

11 января 1956 года вышел первый номер гуковской газеты «Советский шахтёр». Первым редактором нашего печатного органа был Е.Ф. Рычагов. Он возглавлял творческий процесс до ноября 1959 года. Потом его сменил журналист В. Миняйло, а в конце октября 1960 года в редакторское кресло сел Иван Никифорович Гармаш. «Советский шахтёр» издавался до 19 апреля 1963 года. Потом «в соответствии с решением бюро Ростовского промышленного обкома КПСС» прекратил своё существование под этим «брендом». Партия решила, что обновлённый вариант газеты будет выходить пять раз в неделю, печататься в Новошахтинске и называться «Знамя шахтёра», объединённое издание Восточного Донбасса. В Гуково и Красном Сулине остались корпункты. Тираж «Знамени» доходил до 19 400 экземпляров. Но недолгая жизнь была у этого издания. И в 1965 году, опять-таки «в соответствии с постановлением Центрального Комитета партии», создана газета «Слава шахтёра». В пятницу, 9 апреля гуковчане вновь обрели своё СМИ и

Коллектив городской газеты «Слава шахтёра». Нижний ряд, первая слева – главный редактор Э.И. Сарычева, заслуженный работник культуры РСФСР.

С НОВЫМ ГОДОМ!

ПЕРВЫЙ НОМЕР ГАЗЕТЫ 1967 ГОДА ПОДГОТОВЛЕН ИЗ ПРЕДНОВОГОДНЕЙ ПОЧТЫ – ВСЕМ НАШИХ ЧИТАТЕЛЯМ!

Пролетарии всех стран, соединяйтесь!

Слава шахтера

ОРГАН ГУКОВСКОГО ГОРОДСКОГО КОМИТЕТА КПСС И ГОРОДСКОГО СОВЕТА ДЕПУТАТОВ ТРУДЯЩИХСЯ РОСТОВСКОЙ ОБЛАСТИ

Цена 2 коп.

В 1966 году...

1967

ВОСЕМЬ ЛЕТ ВМЕСТЕ

В ДОБРЫЙ ПУТЬ, 1967-й!

С НАСТУПИВШИМ ВТОРЫМ!

В ОСАДЧЕЕ

СЛАВА КПСС

получили первый номер (а «сквозной» - 1134) «брехушки» - как горожане любовно называли газету. Тираж её на тот момент был

5 870 экземпляров. В 1966 году число подписчиков стало 6 400 человек. С 1965 года «Славу шахтёра» взяла в свои заботливые редакторские руки Заслуженный работник культуры РСФСР Эльвира Ивановна Сарычева. Более пятнадцати лет она редактировала газету. Затем главным редактором «брехушки» стал Виктор Васильевич Нестеренко, журналист-краевед, самый близкий сподвижник Л.И. Микулина. Ответственным редактором «Славы шахтёра» на протяжении нескольких десятилетий был Пётр Пантелеевич Вареник. Фотокорреспондентом в газете работал Андрей Петрович Кучмин – непревзойдённый мастер своего дела. Он всегда находил удачный ракурс, его снимки печатались не только в местной, но и в областной и центральной печати. Фотографии А.П. Кучмина широко используются в настоящей книге.

Кстати, редакция газеты «Слава шахтёра» по заданию горкома партии обратилась к филологам и лингвистам Ростовского государственного университета с вопросом: «Как правильно называть жителей нашего города – гуковцы или гуковчане?». Учёные мужи-языковеды ответили: «Конечно, гуковцы!» Корректоры местных и областных газет упорно придерживались предписания Ростовского университета. А в народе название «гуковцы» не прижилось. В конце концов – редактор «Славы шахтёра» Э.Н. Сарычева сказала своим корректорам: «Гуковчане, так гуковчане!.. Да и «гуковцы» звучит как-то грубовато».

В первом номере газеты «Советский шахтёр (11.01.1956 года) председатель горисполкома К.М. Маркин писал: «Шахты нашего города из года в год оснащаются новой отечественной техникой, с помощью которой в годы Пятой пятилетки горняки значительно нарастили темпы добычи угля, а шахтостроители быстрее сдавали в эксплуатацию новые шахты и рабочие посёлки».

В 1956 году был организован и стал успешно действовать городской Комитет по физкультуре и спорту. В этом же году в ДК шахты № 15/16 прошёл первый Смотр художественной самодеятельности школьников. В нём приняли участие коллективы школ №№ 1, 2, 3, 4. В 1959 году в культурно-спортивной жизни города произошло знаменательное событие. 22 июля Гуковская футбольная команда «Труд» со счётом 3 : 0 разгромила участника первенства РСФСР знаменитую команду «Ростсельмаш» из Ростова-на-Дону. В тот день в Гуково был настоящий праздник. Ликовали все горожане.

В 1957 году в наш город приехали болгарские строители. После окончания Великой Отечественной войны между СССР и Болгарией было заключено межправительственное соглашение, по которому наша страна взяла на себя обязательство подготовить для Болгарской республики рабочие кадры. А Болгария обязалась прислать в СССР молодёжь, которая, осваивая рабочие специальности, будет помогать строить новые советские города и предприятия. По Советско-Болгарскому соглашению в нашу страну приехали десятки тысяч молодых болгар. Их направили в Казахстан и Донбасс. Отряд болгарской молодёжи оказался и в Гуково.

Первый секретарь ГК ВЛКСМ Е.П. Галаев, 1958 год. Почётный гражданин города Гуково, заслуженный педагог.

Первая встреча гуковчан с болгарами состоялась 1 июля 1957 года в районе нынешней школы № 8 на улице Мира. Гостей встречал первый секретарь горкома ВЛКСМ Евгений Павлович Галаев. Он рассказал болгарам о том, где они будут жить и работать. Состоялся импровизированный митинг дружбы. Именно 1 июля 1957 года на этом митинге родилась идея назвать новую улицу, на которой болгарам предстояло в скором времени построить немало жилых домов и учреждений, улицей Мира.

Е.П. Галаев тепло вспоминает болгарских строителей. Они были исключительно порядочными и трудолюбивыми. Болгары с воодушевлением принялись за работу. Широко открытыми от удивления глазами они смотрели на нашу страну и её каждодневные успехи. Чтобы молодые болгары не чувствовали себя оторванными от Родины, в Гуково для них был открыт специальный магазин, где продавались болгарские продукты и товары.

Поселок шахты «Первогуковская». Бюст болгарского вождя Георгия Димитрова.

К приезду болгарского отряда гуковчане постарались построить городской Дворец культуры. Но в срок уложиться не успели. После митинга на улице Мира его участники прошли в недостроенное здание ГДК, где им показали фильм «Герои Шипки». Это был первый киносеанс во Дворце культуры.

Работали болгары на городских стройплощадках, достраивали городской Дворец культуры, возводили шахтные объекты. С участием болгар были построены шахта «Чуевская-Северная № 1», завод железобетонных изделий и тюбингов.

Через несколько лет болгары покинули наш город. Но добрая память о них в Гуково живёт до сих пор. О наших трудолюбивых гостях напоминает переулок Болгарский с установленным на нём бюстом вождя Болгарии Георгия Димитрова. На зданиях переулка есть гипсовые барельефы из истории русско-болгарской дружбы. А на торце жилого дома на перекрёстке улиц Толстого и Маяковского болгарские строители выложили цветной мозаикой панно – герб Болгарской Народной Республики, дату её рождения и слова: «Вечная советско-болгарская дружба». К сожалению, сейчас панно не видно за выросшими деревьями... Другие времена, другие нравы...

Да, трудовой накал 1950-х годов никогда не повторится в современном капиталистическом обществе. Нынче у нас нет идеи. Именно большая идейно-политическая и агитационно-массовая работа являлась ускорителем созидательных процессов. На гуковских шахтах общественные активисты читают лекции на разные темы: о борьбе трудящихся за установление Советской власти, о трудовом законодательстве, о международном положении СССР. Особенно большой популярностью пользовались лекции главного геолога шахты № 15/16 А. Кашкарова о перспективах развития Гуковского каменноугольного района.

22 октября 1957 года газета Каменского обкома КПСС «Ленинское знамя» в рубрике «Навстречу 40-летию Октября» поместила подборку материалов о нашем городе под общим заглавием «Новый город в Донецкой степи». Вот самые интересные строки из этой подборки:

«... Куда ни глянешь – строительство, строительство... Только за последние два года для горняков сдано свыше 100 тысяч квадратных метров жилья. На месте пустыря раскинулся прекрасный сквер с памятником Владимиру Ильичу Ленину. Высятся многоэтажные жилые дома, административные здания. А дальше, к степи, уходят дома в лесах новостроек».

«... Уже ярко обозначены контуры шахты «Гуковская № 1». Высоко от земли поднялся копёр, сооружён комбинат, выросли терриконы. Шахта дышит, живёт. Всё дальше и дальше в недра земли углубляются проходчики. Они прошли уже около 5 километров горных выработок. Нарезаются 16 лав. При достижении проектной мощности на-гора будет выдаваться столько угля, сколько получают его на таких шахтах, как «Имени ОТПУ» (город Новошахтинск) и «Нежданная» (Шахтинский район, комбинат «Ростовуголь»), вместе взятых...»

Бригадир навалоотбойщиков шахты №3 – «Октябрьская» И.А. Пруцаков – один из первых Героев Соцтруда нашего города (1957 г.) депутат Верховного Совета РСФСР (1960 е гг.).

«... Только в текущем году 77 горняков удостоены высоких правительственных наград, а Ивану Семёновичу Великанову и Ивану Алексеевичу Пруцакову присвоены высокие звания Героев Социалистического Труда».

Наступил 1960 год. Гуковчане отметили пятилетний юбилей своего любимого города. Всего пять лет, а сколько сделано! 24 июня 1960 года СУ № 7 – коллектив участка М.Я. Брагинского, строительные бригады В.П. Колосова и Т.Н. Болгова – закончило строительство больницы «Имени 1 Мая». В августе сдан в эксплуатацию городской хлебозавод в посёлке шахты № 15/16. Вырастал микрорайон «Северный». 14 августа торжественно открыт стадион «Шахтёр». Закончено строительство школы-интерната. 14 октября начала добывать антрацит шахта «Бургуста-Замковая № 3».

Итоги второй половины 1950-х годов подвёл Л.И. Микулин в статье «Молодость шахтёрского города» - газета «Слава шахтёра» № 153 за 1977 год (цикл очерков «Гуково и Гуковский каменноугольный район»):

«На начало 1960 года в городе имелась широкая сеть социально-культурных учреждений: Дворец культуры, десять клубов, двенадцать библиотек, техникум, четырнадцать школ, пять больниц на 400 коек, четырнадцать детских садов, три ночных санатория-профилактория для горняков. Только за последние два года в городе открылось 23 магазина, 4 кафе и столовых, 20 буфетов. Гостеприимно распахнули двери «Детский мир», «Культтовары», «Спорттовары»,

«Книги». В Гуково открылся комбинат бытового обслуживания с ателье мод. Быстрыми темпами шло строительство городского стадиона. Открылась больница «Имени 1 Мая». Успешно идёт строительство больницы «Имени Павлова» в посёлке шахты «Гуковская № 1». Были соединены дорогами с центром посёлки шахт № 24, № 26, № 25. Построена автотрасса до районного посёлка Зверево. О быстром развитии нашего города красноречиво говорят цифры, показывающие рост бюджета. Если в 1957 году общий городской бюджет составлял 8,4 миллиона рублей, то в 1960 году он составлял уже более 20,7 миллиона».

Хрущёвская семилетка – 1959 - 1965 годы – это дальнейший рост нашего города; увеличивались темпы гражданского и шахтного строительства. Не было ни одного года, чтобы не сдавались в эксплуатацию новая шахта или обогатительная фабрика, квадратные метры жилой площади, больницы, клубы, магазины и другие объекты. Шахтное и гражданское строительство контролировалось советскими и партийными органами ежемесячно и ежеквартально. На выполнение поставленных задач бросались своевременно людские и материальные ресурсы. Строительство в городе вели 9 стройуправлений и множество подрядных организаций. Только на балансе «Гуковшахтостроя» было 44 об-

07.11.1967 год. Ноябрьская демонстрация. Колонна старейшей гуковской шахты №3. Среди горняков – Герой Социалистического Труда И.А. Пруцаков.

Городской Дворец культуры «Гуковский». 1960-е годы.

щежития, в которых проживало 2200 строителей. Крупный трест «Ростовшахтострой» также активно возводил шахты и гражданские объекты на Гуковской земле. Старожилы шахтёры и строители помнят те годы – годы чести, гордости и геройства рабочих людей.

Вокзал железнодорожной станции Гуково. 1960 год.

Строительство города Гуково. 1960-е годы.

В 1960 – 1965 годах году построены магазины «Весна», «Мечта», «Пушинка», «Берёзка», «Восход», павильон «Мясо-рыба», парикмахерские «Катюша», «Ландыш», открываются новые детские садики. В 1962 году построены роддом и больница «Имени Павлова». Вспоминает выдающийся гуковский инженер-строитель Василий Стефанович Коростылёв (сайт WWW. gukovo. ru/news/n1465. html):

«Нужно сказать, что больница «Имени Павлова» по окончанию строительства в архитектурном оформлении имела замечательный вид и наряду с другими зданиями города имела отличную оценку при сдаче. Этот прекрасный больничный комплекс относится к числу лучших зданий города. И его ни в коем случае нельзя сравнивать с больницей «Имени 1 Мая...»

Не зря Хрущёвская семилетка увековечена в названиях улиц города: переулок Семилетки в посёлке шахты № 20, улица Семилетки в посёлке шахты № 4 – 1 бис (современный микрорайон «Приовражный»). За период с 1959 по 1965 гг. тысячи гуковских семей вселились в новые дома – построено 200 000 квадратных метров жилой площади. Гуковчане радуются новоселью. Пусть пока что плохо с водой, канализацией, отопление квартир желает лучшего, но это – не бараки! По городским улицам уже можно ходить в ботинках. В зелёный наряд одеваются кварталы. Главный архитектор города Л.П. Скиба чертит Генеральный план развития Гуково. На перспективной городской карте уже нарисованы здание универмага, торгового центра; в посёлке шахты № 15/16 обозначены корпуса швейной фабрики.

12 апреля 1961 года свершилось великое событие, весть о котором в считанные часы облетела весь земной шар. Советский человек Юрий Алексеевич Гагарин впервые в мире поднялся в космос. Л.И. Микулин в статье «Молодость шахтёрского города» (газета «Слава шахтёра» № 152 за 1977 год) писал: «Не было предела ликованию в стране, митинги и собрания в честь полёта Гагарина прошли на предприятиях нашего города. Славная победа нашей Родины в космосе вдохновляла советских людей на новые победы в строительстве коммунизма...» В честь первого космонавта планеты во многих посёлках городского округа Гуково появились улицы Гагарина (в том числе – проспект Гагарина в посёлке шахты «Антрацит», впоследствии там возник торговый рыночный комплекс «Гагаринский рынок»).

За годы семилетки значительно улучшило свою работу пассажирское автопредприятие, были открыты новые автобусные маршруты, вошёл в строй городской автовокзал. В несколько раз вырос парк автобусов и легковых такси. Ежедневно на линии выходило

Город Гуково, посёлок шахты №15/16. Улица Комсомольская. 1960 е годы.

Строительство микрорайона «Северный», район школы №23.

до ста автобусов и 35 такси, которые перевозили за год около 20-ти миллионов пассажиров.

В 1961 году построена Гуковская мебельная фабрика. Это было одно из первых предприятий в нашем городе, которое позволило частично решить проблему трудоустройства женщин. Сначала здесь

Посёлок шахты «Первогуковская». Магазин «Весна». 1960 е гг.

изготавливали части к мебели, выпускавшейся на других фабриках мебельной фирмы «Имени Урицкого». Но вскоре коллектив освоил производство диван-кроватей «Ладога». В год их выпускали до 20 000 комплектов. Освоен выпуск мягкой мебели с применением пенополиуретана. Гуковский мебельный бренд «Сосны» (комплект мягкой мебели) получил бронзовую медаль ВДНХ. Впоследствии гуковские «Сосны» стояли в комнатах отдыха и холлах Олимпийской деревни в Москве.

Детская карусель «Ракета» в городском парке. 1960-е годы.

В сентябре 1961 года открылся Гуковский филиал Ростовского трикотажного объединения (Гуковская трикотажная фабрика). Первоначально здесь работало тридцать человек. Тогда здесь ткали хлопчатобумажные и полушерстяные ковровые дорожки. Фабрика находилась между посёлками шахт № 20 и 4-1.бис «Алмазная», остановка на трассе «Гуково – Зверево» в народе называлась Ковровая. Немного погодя здесь стали ткать трикотажное полотно и красить его. Установили вязальные станки и наладили выпуск шерстяных жакетов. Впоследствии Гуковская «трикотажка» выпускала около тридцати наименований трикотажных изделий.

В 1965 году сдавались в эксплуатацию последние технологические звенья Гуковского завода безалкогольных напитков (окончательно введён в эксплуатацию в начале 1966 года). Выпускались напитки «Крюшон», «Апельсиновый», «Вишнёвый». Работали вафельный и карамельный цехи. Школьников постоянно водили туда на экскурсии и угощали конфетами «Петушиные гребешки».

За период с 1959 по 1965 годы значительно изменился культурный облик города В Гуково неуклонно растёт число врачей, учителей и других работников учреждений здравоохранения, культуры и быта. Работают 33 детских садика и 35 точек бытового обслуживания. Число учащихся города возросло с 5 175 человек в 1959 году до 16 500 человек в 1965 году. 1730 человек обучались в школах

рабочей молодёжи. В городе работает 859 учителей. Во всех школах начался успешный переход на новые учебные программы. Делали выпуски востребованных специалистов строительный техникум и три профтехучилища. Успешно функционировала музыкальная школа (построена в посёлке шахты № 15/16 ещё в 1958 году). Примечательно, что в ней обучались не только дети, но и взрослые. Впоследствии гуковская «музыкалка» стала называться ДШИ – детская школа искусств имени И.О. Дунаевского. В городе работают 19 библиотек с книжным фондом в 188 тысяч томов. А также – сеть культурно-просветительных учреждений насчитывает: городской Дворец культуры, Дом культуры на Пятнадцатой (сдан в эксплуатацию в 1965 году), 12 клубов. Особенно красивым было клубное здание в посёлке шахты № 19/20 – двухэтажное с греческими колоннами и фасадным балконом. Из года в год росло в Гуково число спортсменов и физкультурников. Так, на шахте № 19/20 их насчитывалось более двухсот человек, а на шахте № 15/16 было много разрядников по футболу, волейболу, шахматам.

В последний год Хрущёвской семилетки произошло одно из важнейших событий в культурной жизни города. В День Шахтёра, 25 августа 1965 года, школьный музей СОШ № 4 решением Исполкома городского Совета был преобразован в Гуковский народный краеведческий музей. На здании Дворца культуры посёлка шахты № 15/16 появилась табличка: «Здесь помещается краеведческий народный музей». А в музее имелась надпись: «Основан краеведами средней школы № 4». Директором Гуковского народного музея (на общественных началах) стал Леонид Иванович Микулин. Об этом выдающемся человеке, а также о нашем замечательном музее речь пойдёт в главе «Л.И. Микулин и Микулинский музей». Помимо директора, работой Гуковского музея руководил Совет, состоящий из одиннадцати человек. Его председателем был член КПСС, ветеран Великой Отечественной войны (участник освобождения Гуковского каменноугольного района), директор школы-интерната № 12 И.А. Евтухов.

При Гуковском городском военкомате был также создан Музей Боевой Славы. Его основатель – ветеран Великой Отечественной войны подполковник Егор Павлович Лущинин. Этот фронтовой офицер вёл колоссальную патриотическую работу среди гуковских и зверевских допризывников. В Музее Лущинина были размещены стенды с фотографиями фронтовиков, различные военные экспонаты. Жаль, что после смерти Егора Павловича Музей Боевой Славы был ликвидирован. В страшные 1990-е годы патриотическое воспи-

тание молодёжи утратило свою актуальность – наша страна стала безыдейной.

В 1960-х годах самый грандиозный расцвет переживала Гуковская угольная промышленность. Реконструировалась старейшая в городе шахта № 15/16. Был пройден новый скиповой ствол, полностью перестроен поверхностный технологический комплекс. Шахта стала выдавать на-гора 1500 тонн антрацита в сутки, срок её службы продлён на 60 лет – до 2025 года. Увы! Забегая вперёд, скажем, что знаменитая «Азовка» была закрыта в 1998 году. Компетентные горняки утверждают, что техническим руководством были допущены серьёзные производственные ошибки. Шахта могла бы ещё работать долгие годы, добывая высококачественный антрацит...

Успешно выполняли планы семилетки другие гуковские угледобывающие предприятия: № 20, № 24, № 25, № 26, «4-1 бис «Алмазная», Бургустинский куст, «Углерод», «Замчаловская», № 8-бис «Восточная», № 8-бис «Западная». Рядом с двумя последними мелкими шахтами строился угольный гигант – «№ 8 «Гуковская» («Имени 50-летия Октября»). В систему треста «Гуковуголь» вошла в 1961 году новая шахта «Зверевская – Восточная № 1». Суточная нагрузка по нашему тресту в середине 1960-х годов составляла 20 – 25 тысяч тонн антрацита. Следует подчеркнуть, что в 1962 году многие гуковские шахты перешли на работу без государственных дотаций. В марте того же года коллектив «Гуковугля» положил в государственную копилку первые 80 000 рублей.

Большой вклад в совершенствование технологических процессов вносили горняки-рационализаторы, работу которых направляли технические советы. Так, например, от внедрения 95 рацпредложений на шахте № 8-бис годовая экономия составила 1 миллион 300 тысяч рублей. Семь рационализаторских предложений внёс в течение 1962 года слесарь-монтажник стройуправления № 8 Д. Рычнев. Все они были внедрены в производство и дали 50 тысяч рублей в год.

Самое знаменательное событие для гуковчан в году Хрущёвской семилетки произошло 27 декабря 1963 года. Государственная комиссия подписала «Акт о приёме шахты «Гуковская № 1» в эксплуатацию. В последние декабрьские дни 1963 года первые сотни тонн угля были выданы из лавы № 162, где выемка антрацита производилась комбайном КД-62 «Родина». Первым бригадирам шахты Николаю Панчеву, Якову Николаеву, Геннадию Сидорову в торжественной обстановке пожелали успехов в нелегком шахтёрском труде управляющий трестом «Гуковуголь» Пётр Иванович Малько, начальник новой шахты Пётр Васильевич Хоруженко, главный инженер Виктор Иванович Прохоров. Коллективы бригад и звеньев

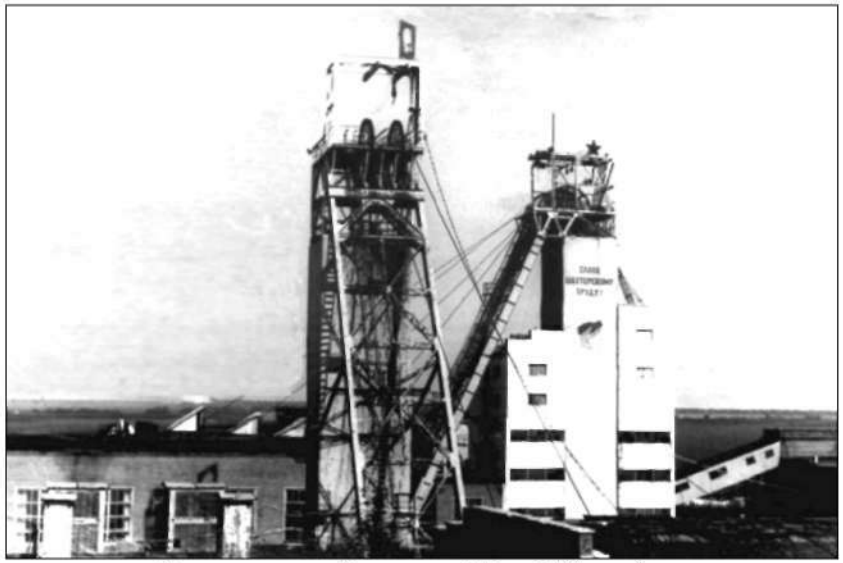

Копры шахты «Гуковская №1». 1960-е годы.

на шахте «Гуковская № 1» в основном состояли из горняков Южного Урала. Уральские шахты закрывались, и тамошние подземные рабочие приехали в Гуково на постоянное место жительство.

Проектная мощность предприятия – 1 миллион 800 тысяч тонн угля в год. Шахта «Гуковская № 1» в 1960 – 1970-х годах станет флагманом угольной промышленности всего Восточного Донбасса. На ней будут работать ударные бригады и знаменитые на всю страну бригадиры. В декабре 1963 года сдана в эксплуатацию и крупнейшая обогатительная фабрика с проектной мощностью в 4 миллиона 900 тысяч переработанного угля в год. Первым директором ЦОФ стал инженер-обогатитель Григорий Романович Соловьёв. Первый главный инженер – Михаил Павлович Мохов.

С вводов в строй действующих шахты «Гуковская № 1» и ЦОФ уголь из Гуково буквально потёк рекой. Денно и нощно отгружали потребителям антрацит гуковские железнодорожники. Только за март 1965 года они отгрузили 1 583 499 тонн угля, разгрузили 11 583 вагона. Л.И. Микулин писал: «Если соединить вместе все вагоны, загруженные и отправленные со станции Гуково, то состав этот растянется от нашего города до Ленинграда»

27 декабря 1963 года – это и дата рождения посёлка шахты «Первогуковская». В Диком поле построены городские кварталы и

административные здания – настоящий город-сад. В новый городской район, который неожиданно вырастает в степи, вставая навстречу ветрам грудью пятиэтажек, переехали Исполком горсовета, ГК КПССС и другие органы власти. Только руководство трестом «Гуковуголь» осталось в посёлке шахты № 15/16, построив себе новое административное здание на улице Комсомольской.

Помимо высококачественного антрацита, в окрестностях нашего города добывались и строительные материалы. Ударно работали Гуковский каменный карьер (в хуторе Васецкий), Углеродовский щебзавод, Замчаловское карьероуправление. Мощность последнего предприятия (работает и в настоящее время) – 700 тысяч кубометров щебня разных фракций в год. В Гуковском каменноугольном районе добывались для кирпичного завода бурые глины. Из близлежащей Солёной балки (по реке Кундрючья) вывозился на гуковские стройки песок.

В период Хрущёвской семилетки в Гуково произошли и административные преобразования. В декабре 1962 года в соответствии с областным законом «Об укрупнении районов Ростовской области» упраздняется Зверевский район. Большая часть его территории вошла в состав Красносулинского района. В феврале 1963 года упраздняется Зверевский районный Совет народных депутатов, а сам посёлок Зверево становится административной единицей города Гуково. С февраля 1963 г. по 31 октября 1989 г. Зверево и Гуково – это единый город (городской округ «Гуково»). С 1963 года не только Зверевский, но и Алмазненский (посёлки Алмазный-основной, Алмазный (Октябрьский), 4-1 Бис) и Углеродовский (посёлок Углерод, хутор Ясный, станция Замчалово) поселковые Советы были подчинены Гуковскому городскому Совету народных депутатов.

В окрестностях Зверево добывала самый качественный уголь Восточного Донбасса (содержание углерода – более 90,0 %, серы – менее 1,0 %) шахта «Зверевская-Восточная № 1». Рядом с шахтным комплексом интенсивно строился посёлок городского типа – Новомихайловский (Ново-Михайловка), который постепенно сливался со станционным посёлком Зверево. В мае 1965 года началось строительство зверевской шахты «Обуховская-Западная». Это будет гигантский высокомеханизированный комплекс по добыче и переработке антрацитовых углей. Проектная мощность новой шахты – три миллиона тонн антрацита в год. «Обуховскую-Западную» строили бригады комбината «Ростовшахтострой» и десятки подрядных организаций из разных уголков Советского Союза.

Итак, закончилась судьбоносная для Гуково семилетка. Нашему городу исполнилось всего десять лет. В таком возрасте человек

делает первый шаг в юность. Сделал такой шаг и наш любимый город Гуково.

За выдающиеся заслуги в выполнении заданий семилетнего плана по развитию угольной промышленности и достижение высоких технико-экономических показателей в работе Президиум Верховного Совета СССР Указом от 29 июня 1966 года присвоил высокое звание Героя Социалистического Труда бригадиру горнорабочих очистного забоя шахты № 19/20 Григорию Васильевичу Рябцеву. Большая группа шахтёров треста «Гуковуголь» была отмечена другими правительственными наградами: 12 человек стали кавалерами Ордена Ленина, 27 – кавалерами Ордена Трудового Красного Знамени; 44 горняка были награждены Орденом «Знак Почёта», 41 человек удостоен медали «За трудовую доблесть», 12 человек получили медаль «За трудовое отличие». 69 гуковчан удостоены звания «Почётный шахтёр».

XXIII съезд КПСС принял пятилетний план развития страны на 1965 – 1970 гг. Восьмая пятилетка предусматривала дальнейшее развитие Гуковского каменноугольного района. Началась Брежневская эпоха – до 1982 года. В годы восьмой пятилетки в Гуковском каменноугольном районе строились новые шахты (самые крупные – это «№ 8 Гуковская-Основная» - «Имени 50-летия Октября», «Обуховская-Западная»), реконструируются угледобывающие предприятия «Углерод» (строилась и Углеродовская обогатительная фабрика), ШУ «Замчаловское», № 19/20. В тресте «Гуковуголь» внедрялась новая угледобывающая техника – струговые установки УСБ-2М и высокопроизводительные очистные комбайны БК-52. Суточная добыча по тресту в конце пятилетки составляла более 30 тысяч тонн угля.

10 января 1967 года Государственная комиссия приняла в эксплуатацию шахту «№ 8 Гуковская-Основная» с проектной мощностью в полтора миллиона тонн антрацита в год. В ознаменование юбилея Октябрьской революции новая шахта была переименована в шахту «Имени 50-летия Октября». В народе её ласково называли «Полтинник». Первый директор шахты – Виталий Власович Поляков, главный инженер – Борис Константинович Королёв. В первый год на «Полтиннике» работали десять лав, оснащённых современной комбайновой и струговой техникой. Уже в 1968 году шахта вышла на суточную нагрузку в 5 тысяч тонн угля.

Следует особо отметить административно-бытовое здание шахты «Имени 50-летия Октября». Это – один из архитектурных шедевров нашего города. Здание отделано туфом, уютны и внутренние коридоры, кабинеты, душевые. В ламповой установлен большой ак-

Административное здание шахты «Им. 50 летия Октября». 1967 г.

вариум с экзотическими рыбками. Во всех нарядных декоративные растения. На площади перед административно-бытовым комбинатом были посажены голубые ели, каштаны, много жасмина. Два гектара газонов украшены редкими сортами полиантовых роз. Здесь же – большой фонтан. А рядом «живые скульптуры» из кустарников – фигуры зверей и птиц. Автором зелёных шедевров являлся ветеран труда Иван Лаврентьевич Сапелкин, влюблённый в своё дело. В АБК шахтёры оборудовали хороший спортивный зал.

В 1968 году при тресте «Гуковуголь» начали работать Центральные электромеханические мастерские (ЦЭМ; современное название завод «Ростовгормаш»). Введены в эксплуатацию мощный механический цех и кислородная. ЦЭМ производили ремонт горно-шахтного оборудования, выполняли заказы и для гражданского строительства – металлические ворота, балки, ящики для газовых баллонов, различные решётки, ограды и т.д.

В последний год восьмой пятилетки, 25 марта 1970 года, после неоднократных структурных изменений на базе треста «Гуковуголь» был создан комбинат. Его полное название – «Государственный каменноугольный Ордена Трудового Красного Знамени комбинат «Гуковуголь». В состав объединённого предприятия вошли шахты городов Гуково и Донецк (19 шахт, 4 обогатительные фабрики). Директором комбината «Гуковуголь» назначен Иван Антонович Сли-

ваев. Чуть позже произошло переименование шахт. Приведём сокращённую выдержку из газеты «Слава шахтёра» за 18 октября 1971 года:

«О переименовании шахт по Приказу Министра угольной промышленности СССР № 313 от 15 июля 1971 года по комбинату «Гуковуголь».

Переименовываются:

Шахтоуправление «Углерод» - «Углерод»,
Шахта № 15/16 – «Антрацит»,
Шахта «Бургуста-Замковая № 1» - «Степная»,
Шахта «Бургуста-Замковая № 2» - «Замковая»,
Шахта «Бургуста-Замковая № 3» - «Бургустинская»,
Шахта «Гуковская № 1» - «Гуковская»,
Шахта № 25 «Алмазная» - «Алмазная»,
Шахта № 19/20 – «Ростовская»,
Шахта «Зверевская – Восточная № 1№» - «Зверевская»...

Помимо грандиозного шахтного строительства, в Гуково во второй половине 1960-х годов продолжалось возведение жилых домов и объектов соцкультбыта. За годы восьмой пятилетки в городе построено 120 тысяч квадратных метров жилья, новоселье справили около 4 тысяч семей гуковчан. Строились современная гостиница, общежития гостиничного типа для студентов строительного техникума и шахтёров, горняцкие профилактории, магазины, общеобразовательные и вечерние школы, детские садики (с 1965 по 1970 гг. в Гуково построены 12 (!) детсадов) и ясли.

1 сентября 1966 года открылась Гуковская средняя школа №23.

1 сентября 1966 года гостеприимно распахнула двери средняя школа № 23, ставшая самым современным и красивым общеобразовательным

учреждением города. Первым директором школы № 23 стал заслуженный учитель РСФСР, видный общественный деятель Гуково, депутат горсовета нескольких созывов Владимир Александрович Шеболдаев. В настоящее время его имя носит МОУ СОШ № 23.

В.А. Шеболдаев, первый директор школы №23. Заслуженный учитель РСФСР, депутат Гуковского горсовета нескольких созывов. В настоящее время его имя носит МОУ СОШ №23.

Полным ходом шло гражданское промышленное строительство. В посёлке шахты № 15/16 возводились корпуса швейной фабрики – крупнейшей на юге страны (досрочно сдана в эксплуатацию с оценкой «хорошо» в конце 1969 года). Позже там будет налажен широкомасштабный пошив военного обмундирования. В 1969 – 1970-х годах лучшими работницами фабрики считались швеи-мотористки Лариса Травкина и Татьяна Жукова (Л. Суичмезов, «Молодые города Дона», Ростовское книжное издательство, 1972 год, очерк «Горняцкий город Гуково»). Двух авторитетных ударниц выдвинули в депутаты горсовета – представлять интересы фабричного коллектива.

В предпоследний год восьмой пятилетки текстильно-галантерейная фабрика приступила к выпуску киперной ленты – тканной фурнитуры, необходимой для швейного производства. Многие фабричные мастерицы работали с личным клеймом качества. В 1969 году выдал первую продукцию Гуковский завод резинотехнических изделий. Он выпускал детские пятикопеечные шарики. Но, как утверждают старожилы, секретно работал и на оборонную промышленность.

Строительство, строительство и ещё раз строительство. Символом нашего города тех лет можно по праву назвать строительный кран. Л.И. Микулин в своих краеведческих очерках писал: «У древних греков и римлян было много богов и богинь: и любви, в войны, и кузнечного мастерства... А вот бога, который покровительствовал бы зодчим, припомнить трудно. Хоть и любили они, древние, красоту и изящество архитектурных форм, но обожествлять работу строителя не решались. Наверное, понимали, что никаким богам такое упорство не под силу. Землетрясения, войны, пожары – всё это за короткое время может уничтожить город. Но едва отгремят последние залпы, как человек, ещё не смывший с лица своего следы пороховой

Заслуженный строитель РСФСР гуковчанин Л.М Ходорозя.

копоти, берёт в руки топор, пилу, мастерок и начинает всё сначала... Какие там боги могли бы поднять из пепла Сталинград и Варшаву, отстроить заново красавец Ташкент, за неполные двадцать пять лет превратить Гуково из маленького посёлка в красавец город с более чем стотысячным населением? Нет. Это может только человек – целеустремлённый, работящий...» (Л.И. Микулин, В.В. Нестеренко, «Гуково», историко-краеведческий очерк, Ростовское книжное издательство, 1980 год).

Приведём ещё один яркий отрывок из очерка «Гуково»:

«...Дома имеют свои, неприметные неопытному глазу, черточки, особенности. Именно по ним даже через много лет строитель всегда отличит свой дом, построенный его руками.

Таких своих домов у Леонида Михайловича Ходорозя много, очень много. И каждый он хорошо помнит. Вот этот сдавался к Новому году – сколько радости было у новосёлов! А в этом доме живёт беспокойный парень, который, узнав, что именно здесь получит квартиру, по три раза в день бегал смотреть, скоро ли построят дом. Но особенно памятны те дома, что как-то связаны с собственной биографией. Вот здесь начинали кладку третьего этажа, когда пришла весть о награждении Орденом Трудового Красного Знамени. А во-о-он на том доме всего несколько дней проработали, когда прибежал запыхавшийся начальник участка:

- Ну, Михалыч, поздравляю! Ты теперь заслуженный строитель республики...

Помните, поэт сказал: «Из одного металла льют медаль за бой, медаль за труд». Всю войну прошёл Леонид Михайлович. И когда надевает он в праздники свой парадный костюм, на груди соседствуют боевые награды – Орден Красной Звезды, медаль «За победу над Германией» – с наградами трудовыми: Орденом Трудового Красного Знамени и медалью «За доблестный труд. В ознаменование 100-летия со дня рождения Владимира Ильича Ленина».

С 1952 года живёт Леонид Михайлович Ходорозя в Гуково,

трудится в шахтостроительном управлении № 8. И чего уж тут удивляться, что едва не каждый встречный здоровается с ним: знают, уважают...

И ещё одного человека в Гуково знают хорошо. Это старейший строитель города Леон Минаевич Ляш. Помнят его добрые дела, его трудолюбие. Хотя прошло уже несколько лет со дня его смерти (умер в 1973 году)...»

Старожилы города согласны с мнением Л.И. Микулина: Л.М. Ходорозя и Л.М. Ляш – самые знаменитые строители Гуково. Двум гуковским зодчим надо бы присвоить звание «Почётный гражданин города Гуково». Посмертно... Леонид Михайлович Ходорозя тоже ушёл из жизни – в августе 1985 года...

Благодаря золотым рукам строителей в 1960-х – 1970-х годах Гуково непрестанно благоустраивался. Широкие, просторные улицы, новые проспекты, площади. Город утопает в зелени. Л.И. Микулин писал: «Город, выросший в голой степи, стоит посреди этого безбрежного степного моря большим зелёным островом: более 1000 гектаров зелёных насаждений разбито в Гуково. Трудолюбие и целеустремлённость помогли гуковчанам сделать, казалось бы, невозможное. Долгие годы считалось, что сосна и ель не могут жить в местных условиях, но горожане рассудили по-иному. И теперь новые жилые красавцы кварталы украшены аллеями и скверикам из ёлочек и сосен...» (Л.И. Микулин, В.В. Нестеренко, «Гуково», историко-краеведческий очерк, Ростовское книжное издательство, 1980 год).

В 1972 году в Ростовском книжном издательстве вышла книга Александра Михайловича Суичмезова «Молодые города Дона». На страницах 84 – 104 есть очерк «Горняцкий город Гуково». Известный ростовский писатель-краевед, редактор газеты «Молот» Суичмезов (оказывал громадную помощь Л.И. Микулину в сборе историко-архивных материалов; см. иллюстрацию – «Писателя-краеведа, редактора газеты «Молот» А.М. Суичмезова гостеприимно встречают гуковчане»), побывав в 1970 году в нашем городе, отметил особенности Гуково:

«... На степь город наступает своими «главными силами». В противовес городам с особнячками на окраинах Гуково начинается прямыми шеренгами больших светлых домов. Степная дорога как бы вливается в город, переходит в широкий проспект Карла Маркса, с его массивными, многоэтажными жилыми домами. Они, что и говорить, ничем не отличаются от своих близнецов в других городах, где имеются свои «Черёмушки» с домами, построенными часто на один манер. Но стоит приглядеться и нетрудно заметить – в Гуково не

хотят мириться со стандартным однообразием. Нет, здесь не нарушают типовые проекты. Сделали простое: украсили фасады несложным орнаментом, декоративными рисунками из того же кирпича, но иного цвета, оттенка...

Ровными рядами, квартал за кварталом, выстраиваются жилые дома, школы, медицинские, культурные учреждения, предприятия. Вот общежитие молодых горняков на окраине посёлка шахты «Гуковская № 1». На месте пустыря поднялись пятиэтажных дома. Они соединены между собой стеклянной галереей. За стеклянными стенами разместилось уютное кафе «Молодёжное»...

В одном из уголков города, где проспекты шепчутся листвой и образуют потонувший в зелени перекрёсток, есть памятник А.М. Горькому. Сняв шляпу, великий писатель стоит удивлённый и радостный. Словно живой, восхищается он торжеством ленинских идей, приветствует потомков Павла Власова, преобразующих Донецкую степь – частицу Союза Советов...

То ли потому, что вырос и преобразился город на глазах своих жителей и при их участии, и они могут сравнить сегодняшний Гуково со старым горняцким посёлком, то ли по другой неведомой причине, но почти все, кого пришлось мне здесь встретить, неизменно влюблены в свой город. Все знают его достопримечательности, его будущее...»

Уже неоднократно нами отмечалось: гуковчане, как и подавля-

Писателя-краеведа, редактора газеты «Молот» А.М. Суичмезова (1-й справа) гостеприимно встречают гуковчане. 3-й слева – директор Гуковского народного музея Л.И.Микулин.

ющее большинство советских людей, работали самоотверженно, потому что у них была идея. Они верили в светлое завтра. Ярко характеризует ту эпоху статья Г. Белецкой в газете «Слава шахтёра» в канун 50-летия Советской власти. В 1966 году на центральной городской площади возле Дворца культуры состоялось торжественное открытие памятника В.И. Ленину. В статье «Тебе, дорогой Ильич!» Белецкая проникновенно описала процесс открытия, состояние души маленьких и взрослых гуковчан. У людей были слёзы на глазах... «К подножию памятника ложатся цветы. Особенно трогательны маленькие букетики первых весенних ландышей, ещё хранящие тепло детских ладоней. Над площадью, а кажется, и над всем городом звучит голос Ильича...»

Наверное, неуместное сравнение... Но если бы в нашем городе возвели памятник Борису Ельцину, первому президенту России, несли бы люди цветы к подножью монумента?..

В судьбоносные для нашего города 1960-е годы главным руководителем Гуково был первый секретарь горкома КПСС Григорий Дмитриевич Балакло. В 1969 году этого талантливого руководителя сменил Леонид Иванович Галичев, возглавлявший в 1960-х гг. городской промышленный сектор. По воспоминаниям тогдашнего инструктора горкома Валентина Ивановича Дорохина Л.И. Галичев был яркой, неординарной личностью. Леонид Иванович более десяти лет (до 1980 года) возглавлял наш город. Л.И. Галичев говорил в интервью газете «Слава шахтёра»: «Всё, что мы создаём своими руками, идёт нам на благо, на улучшение жизни и быта трудящихся. Я каждое утро думаю: «А что ещё можно сделать, чтобы гуковчане стали жить лучше?..»

И Г.Д. Балакло, и Л.И. Галичев работали в тесном контакте с городской представительской властью – с Исполкомом горсовета. Его в незабвенные 1960-е - 1970 годы возглавляли настоящие патриоты Гуково: Николай Фёдорович Ткаченко (1964 – 1971 гг.), Павел Павлович Соболев (1971 – 1973 гг.), Пётр Михайлович Станиславский (знаменитый бригадир навальщиков шахты «Гуковская», возглавлял Исполком горсовета дольше всех предшественников - десять лет: 1973 – 1982 гг.). Партийные и советские руководители города в то время были единой командой, не выясняли, кто главнее, не «тянули одеяло на себя». А в то время была непростая вертикаль власти. Первый секретарь горкома – это реальный хозяин города, что-то вроде мэра. Но юридически власть принадлежала Исполкому горсовета. В тоже время в Гуково практически вся инфраструктура подчинялась комбинату «Гуковуголь» - градообразующему предприятию.

«Отцы города» 1960-х – 1970-х годов оставили о себе хорошую память. И Г.Д. Балакло, и Л.И. Галичев, и Н.Ф. Ткаченко, и П.М. Станиславский впоследствии стали обладателями высокого звания – «Почётный гражданин города Гуково».

Г.Д. Балакло, первый секретарь ГК КПСС г. Гуково. 1960-е гг.

Итак, наш летописный свод провожает восьмую пятилетку. Успехи гуковчан в промышленном и гражданском строительстве, высокие показатели в угледобыче достойно оценило руководство страны. Весной 1971 года в центральной и местной прессе были опубликованы Указы Президиума Верховного Совета СССР о награждении наших трудящихся орденами и медалями за успехи в выполнении

Руководящий актив города Гуково, 1970 год. Слева направо: В.И. Дорохин, инструктор отдела пропаганды, В.М. Шубин, заведующий отделом пропаганды, П.П. Вареник, ответственный секретарь газеты «Слава шахтёра», Л.И. Галичев, первый секретарь ГК КПСС – главный руководитель нашего города в 1968-1977 гг.

На майской демонстрации, середина 1970 х годов. Крайний слева — генеральный директор п/о «Гуковуголь» И.А. Сливаев. 1-й справа — первый секретарь Гуковского ГК КПСС В.М. Поталов. 2-й справа — первый секретарь Ростовского обкома КПСС И.А. Бондаренко, Герой Социалистического труда.

Майская демонстрация, 1970 е годы. Колонна п/о «Гуковуголь».

На ноябрьской демонстрации коллектив шахты «Антрацит», 1980 е годы.

Ветераны ВОВ и труда шахты «Антрацит», 1980-е годы. 3-й слева — директор шахты Ю.А. Логвиненко, Герой Социалистического труда.

1983 год. В гостях у гуковских шахтёров африканский гость. Слева от него — директор шахты «Им. 50-летия Октября» К.Н. Лазченко.

Собрание гуковских ветеранов Великой Отечественной войны, 1970 год. Выступает председатель горисполкома Н.Ф. Ткаченко.

П.М. Станиславский, председатель Гуковского горисполкома в 1973-1982 гг. Почётный гражданин города Гуково. В 1960-х гг. знаменитый горняцкий бригадир шахты «Гуковская».

планов восьмой пятилетки. Трое гуковчан – бригадир проходчиков ШСУ № 8 Константин Георгиевич Бузуян, директор шахты «Антрацит» Юрий Александрович Логвиненко и горнорабочий шахты «Гуковская» Николай Тимофеевич Никоноров – были удостоены звания Героя Социалистического Труда. Высокие правительственные награды получили ещё десятки гуковчан. В том числе, 5 289 наших земляков награждены медалью «За доблестный труд. В ознаменование 100-летия со дня рождения В.И. Ленина».

Л.И. Микулин в статье «Город смотрит в будущее» (газета «Слава шахтёра» за 21 марта 1978 год, цикл краеведческих очерков «Гуково и Гуковский каменноугольный район») писал: «Каждая пяти-

летка – это новый этап на пути построения коммунизма в нашей стране. И каждая пятилетка рождает всё новых и новых героев социалистического соревнования, беззаветно работающих на благо любимой Родины. Не стало исключением и девятое пятилетие...»

Девятая пятилетка (1971 – 1975 гг.) – это время гуковских героев-шахтёров, фамилии которых гремели на весь Советский Союз. Расскажем лишь о некоторых из них.

Бригадир ГРОЗов шахты «Гуковская» П.И. Харченко, герой Соц. Труда (1976 г.). Трагически погиб в очистном забое в 1978 году.

Комбинат «Гуковуголь» наращивал угледобычу. Генеральный директор предприятия И.А. Сливаев говорил: «Представьте себе, что только за десять месяцев 1972 года на шахтах нашего комбината выдано на-гора ни много ни мало – 8,8 миллиона тонн угля. А это – годовая добыча таких стран, как Италия и Голландия, вместе взятых. Одна только бригада Петра Ивановича Харченко с шахты «Гуковская» механизированным комплексом КМ-87 «Д» добывает ежесуточно не менее 1 642 тонн угля, что больше суточного плана таких шахт, как «Ростовская» или «Антрацит» (газета «Слава шахтёра» за 21 марта 1978 года).

Пётр Иванович Харченко, знаменитейший бригадир шахты «Гуковская». Его бригада впервые в истории комбината «Гуковуголь» выдала за год (1973 г.) 550 тысяч тонн антрацита. В отдельные дни коллектив П.И. Харченко показывал запредельные возможности комплекса КМ-87 «Д», добывая 5 тысяч и более тонн антрацита в сутки – при длине лавы в 213 метров и мощности пласта в 1,20 м. За выдающиеся успехи в выполнении заданий девятой пятилетки Указом Президиума Верховного Совета СССР от 5 марта 1976 года заслуженному шахтёру Петру Ивановичу Харченко присвоено звание Героя Социалистического Труда с вручением Ордена Ленина и золотой медали «Серп и Молот». По рассказам старых шахтёров П.И. Харченко – человек большой души; постоянно шёл впереди, всегда был там, где трудно. Нелепый, трагический случай прервал жизнь шахтёрского бригадира. Прервал на трудовом посту... Пётр Иванович погиб в очистном забое – обрушилась коварная кровля. Л.И. Микулин в газете «Слава шахтёра» за 27 мая 1978 года писал:

К.С. Маркелов, бригадир ГРОЗов шахты «Им. 50 летия Октября». Герой Социалистического Труда

«...Погиб Герой Социалистического Труда Пётр Иванович Харченко... Но остались мысли бригадира, осталась та большая школа жизни, которую прошли все члены его коллектива, осталась память о настоящем человеке, коммунисте семидесятых годов, отличном бригадире...»

Второй знаменитейший бригадир комбината «Гуковуголь» 1970-х годов – это Кирилл Семёнович Маркелов с шахты «Имени 50-летия Октября». Его очистная бригада освоила суточную добычу в 3000 тонн и более антрацита. За год коллектив К.С. Маркелова выдавал на-гора от 600 000 до 1 000 000 тонн угля. Такие рекорды мог повторить только легендарный Михаил Чих. За ударный, самоотверженный труд К.С. Маркелову впоследствии присвоили звание Героя Социалистического Труда. Благодаря таким бригадирам, как Кирилл Семёнович, гуковский «Полтинник» прославился в 1970-х годах на весь Советский Союз. Сам генеральный секретарь ЦК КПСС Л.И. Брежнев неоднократно присылал коллективу шахты поздравительные телеграммы и приветственные адреса в честь передовиков. Позже доблестная шахта «Имени 50-летия Октября» была награждена Орденом Трудового Красного Знамени.

В ознаменование 30-летия Великой Победы на шахтах «Гуковугля» развернулось соревнование под девизом: «30-летию Победы – тридцать ударных недель!» Гуковские бригады зачисляли в свои ряды погибших в годы войны героев-земляков. Заработанные на их имя деньги перечисляли в Фонд мира. Это патриотическое движение получило название «За того парня». Комсомольско-молодёжная бригада С.П. Уржумова из шахтостроительного управления № 8 предложила всем производственным коллективам работать под лозунгом: «Пусть наш ударный труд будет достойным продолжением боевых и трудовых дел отцов и матерей, а успехи – достойными памяти павших». Победителем вахты «30-летию Победы – 30 ударных недель» стал коллектив шахты «Гуковская» - постарались бригады П.И. Харченко, В.В. Моськина (бригада ГРОЗов В.В. Мось-

И.А. Сливаев, генеральный директор п/о «Гуковуголь» в 1970-1979 гг. По мнению горняков старожилов – лучший руководитель производственного объединения «Гуковуголь».

кина в 1975 году добыла за год из одного забоя 700 тысяч тонн антрацита), М.И. Авдеенко (бригада проходчиков М.И. Авдеенко за год прошла 3 000 метров горных выработок, месячный рекорд – 450 погонных метров) и др.

1 сентября 1975 года в соответствии с постановлением Совета Министров СССР «О генеральной схеме управления угольной промышленности» (№ 544 от 1 июля 1974 года) и Приказом Министра угольной промышленности СССР от 28 августа 1975 года комбинат «Гуковуголь» был переименован. Теперь он назывался – «Ордена Трудового Красного Знамени Гуковское производственное объединение по добыче угля (п/о «Гуковуголь»). В состав объединения в 1975 году входили: 18 действующих шахт, 1 – строящаяся (шахта-гигант «Обуховская-Западная»), 2 действующие обогатительные фабрики, 1 – строящаяся (ЦОФ «Обуховская»), завод ЖБШК, Центральные электромеханические мастерские и ряд производственных управлений различного профиля. Генеральный директор п/о «Гуковуголь» - ветеран Великой Отечественный войны (кавалер Ордена Славы III степени), полный кавалер знака «Шахтёрская слава» Иван Антонович Сливаев. По мнению многих старожилов-горняков – это был лучший руководитель «Гуковугля».

Давайте теперь поговорим о цене горняцкого труда. Придётся добавить «ложку дёгтя» в шахтёрскую летопись нашего города. По неофициальной статистике в угольной промышленности каждый добытый миллион тонн угля оплачивается гибелью одного шахтёра. О Герое Соцтруда П.И. Харченко мы уже писали…

Ещё 9 сентября 1959 года в газете «Советский шахтёр» главный врач гуковской больницы «Имени 1 Мая» Л. Беленький (кстати, врач Л.Я. Беленький – личность легендарная; участник Гражданской и Великой Отечественной войн) опубликовал статью «Силикоз и антракоз». Это был первый сигнал о беде, которая подстерегала шахтёров. Л. Беленький намекал, что количество выбывших из строя

по силикозу и антракозу горняков превысило все установленные нормы. Сигнал не был услышан. Краевед Александр Сергеевич Таловера на своём сайте приводит удручающую статистику:

«… Из всех гуковских горняков больше всех потерь за эти годы понесли проходчики СУ № 8. Объёмы проходки, крепость пород, условия горных работ, несовершенство техники – это неполный перечень причин, повлекших за собой потерю трудоспособности, а затем – преждевременную смерть многих из горняков. К моменту сдачи шахты «Гуковская № 1» в эксплуатацию большинство проходчиков, проработавших более 1 года, были силикозниками, а проработавшие более 5 лет стали инвалидами. Хотя наша медицина таковыми их не признавала. А если и признавала, то компенсацией за потерянное здоровье было назначение групп по инвалидности, вывод из шахты и 70 рублей на жизнь в месяц. Горняки отказывались от инвалидности и продолжали работать по специальности… Этих шахтёров давно уже нет. Я назову лишь несколько фамилий знаменитых бригадиров, которые в последние годы своей жизни потеряли трудоспособность и умерли, не дожив до 50 лет. Это – Герой Социалистического Труда К.Г. Бузуян, бригадир первой комсомольско-молодёжной бригады В.Т. Гниленков, многократный победитель в соцсоревновании проходческих бригад Д.И. Шарубалко. Какой ценой давались шахтёрские победы – знали и профсоюзные комитеты, и горнотехническая инспекция. Бурение шпуров без промывки, погрузка угля и породы без предварительного увлажнения, работа добычных механизмов без орошения – такие мелочи по сравнению с глобальными задачами!.. Посетите гуковские кладбища; обратите внимание на могилки шахтёров, посмотрите даты на памятниках…»

Вернёмся в годы девятой пятилетки. Наш город продолжал строиться и хорошеть. Откроем буклет «Гуково» за 1976 год. Его выпустил горком КПСС. Редактор буклета – З.И. Просвирнова, текст – Г.Г. Пикулина. В буклете есть такие строки:

«Гуково растёт быстрыми темпами. Только за годы девятой пятилетки свыше 5 тысяч семей получили новые квартиры или улучшили свои жилищные условия. За это же время сданы в эксплуатацию общежитие на 600 мест, новое здание строительного техникума, учебный комплекс профтехучилища на 500 мест, Дворец культуры, 3 школы на 2800 учащихся, универмаг, больничный комплекс на 320 коек, магазин «Оптика».

Много сделано, а ещё больше намечено для исполнения. Нужно построить 200 тысяч квадратных метров жилья, шахту «Обуховская-Западная» (годовая добыча которой 3 миллиона тонн угля), спортивный корпус, детские сады, школу, больницы и другие объекты.

И это тоже всё для гуковчан. Для них же работают 183 магазина, 115 предприятий общественного питания.

В 1975 году объём товарооборота составил около 80 миллионов рублей, а розничный товарооборот – более 70 миллионов рублей.

К услугам трудящихся города – пассажирское автопредприятие, насчитывающее 150 автобусов и десятки легковых автомобилей.

Можно много рассказать об изменениях, происшедших в Гуково за последние годы. Но рассказ будет неполным. Город растёт, хорошеет, богатеет людьми, славится новыми и новыми трудовыми подвигами шахтёров, строителей, швейников, бытовиков. Каждый из них вписывает в историю города новые, всё более интересные страницы».

В 1975 году в нашем городе произошло самое знаменательное событие девятой пятилетки. 9 мая возле Дома пионеров был торжественно открыт уникальный мемориальный памятник гуковским героям-шахтёрам, погибшим на фронтах Великой Отечественной войны. Проект мемориала выполнил главный инженер треста «Гуковшахтострой» Василий Стефанович Коростылёв. В сокращенном варианте приведём отрывок из книги П.Т. Вишнякова «Памятники в нашей жизни» (Красный Сулин, типография «Сулинполиграфсервис», 2008 год):

Апрель 1975 года, посёлок шахты «Антрацит». Строительство Мемориала Победы – возле Дома пионеров.

Гуковская площадь Победы. 1975 год.

«...В композиции проекта на центральной мощёной площадке предлагалось воздвигнуть два штыка – как символ русского оружия. В восточной центральной части экспозиции устанавливалась стела, изготовленная в мастерских Ростовского художественного фонда (проект стелы выполнил ростовский скульптор Аркадий Халустович Джалуухян).

Стела представляет собой сооружение в виде усечённой пирамиды. Верхняя часть стелы оформлена надписью: «Вечная слава героям-шахтёрам». Левая часть пирамиды отражает тему – уходящие на фронт шахтёры передают свой тяжёлый горняцкий труд жёнам и детям-подросткам, остающимся в тылу. Символом темы является шахтёрская лампа...

Правая часть стелы изображает воинов-шахтёров, отстоявших честь и независимость своей Родины в годы Великой Отечественной войны. Средняя часть представляет собой развёрнутое тематическое панно: «Никто не забыт, ничто не забыто» с барельефными изображениями погибших воинов, в одну четвертую натуральной величины, изготовленными по фотографиям, сохранившимся в семьях. Все барельефные изображения имеют портретное сходство. Под ними даны фамилии погибших шахтёров. Таких барельефов на этом панно разместилось тридцать.

Перед стелой устанавливалось возвышение со звездой «Вечного огня» с горелкой в центре. Вправо и влево от центральной стелы расположены участки захоронений капсул священной земли городов-героев, накрытых блоками с изображениями на них звезды Ге-

роя Советского Союза и названием города, удостоенного этой высокой награды (откуда была доставлена земля).

Участки захоронения священной земли городов-героев, покрытые зелёным газоном, обрамлены бортиками полированных тёмно-красных блоков, изготовленных из гранитной крошки...

Итак, тридцатая годовщина Великой Победы – 9 мая 1975 года. Город Гуково, посёлок шахты «Антрацит», площадь возле Дома пионеров. Под звуки траурных мелодий ветераны войны, шахтёры, передовики производства опустили священную землю в капсулах в специальные ниши и накрыли блоками. Герой Советского Союза И.А. Омельченко зажёг Вечный огонь. Солдаты трёхкратно отсалютовали из стрелкового оружия. Ветераны Великой Отечественной войны, гости – воины освободители 82-й (321-й) и 47-й гвардейских дивизий прошли строевой колонной перед Вечным огнём со знаменем Победы. Затем тысячи жителей Гуково возложили цветы к Вечному огню и памятной стеле. Весь мемориал был в алых букетах памяти. Отныне площадь возле Дома пионеров стала называться – Площадь Победы.

Год спустя, 9 мая 1976 года, в соответствии с Решением Исполкома горсовета (№ 230 от 05.05. 1976 г.) было произведено перезахоронение останков погибших воинов времён войны из существовавшей братской могилы в Парке культуры и отдыха «Антрацит» на площадь Победы...»

В 1995 году Гуковский мемориальный комплекс был реконструирован. Но об этом речь пойдёт в следующей главе.

1976 год. Закончилась девятая пятилетка. ЦК КПСС и Президиум Верховного Совета СССР подвёли итоги пятилетнего плана. За достигнутые производственные успехи орденами и медалями награждено 646 трудящихся нашего города. А бригадиру шахты «Гуковская» Петру Ивановичу Харченко присвоено звание Героя Социалистического Труда.

В феврале 1976 года состоялся XXV съезд КПСС. Он наметил планы развития страны на 1976 – 1980 годы. В Гуковском антрацитовом районе намечалось дальнейшее развитие угольной промышленности. Предстояло закончить реконструкцию высокопроизводительных шахт – «Алмазная» и «Имени 50-летия Октября», ввести в строй крупнейшее угледобывающее предприятие Восточной Европы – шахту «Обуховская-Западная». Десятая пятилетка – это пик гражданского строительства в Гуково. В 1980-х годах уже начнётся, к сожалению, спад... За период 1976 – 1980 гг. гуковчане получат 200 тысяч квадратных метров жилья с удобной планировкой, новое здание автовокзала, несколько детсадов, яслей, школ и т.д.

Делегат XXV съезда КПСС Леонид Иванович Галичев, первый секретарь гуковского горкома партии, в июле 1976 года выступил по Ростовскому телевидению: «У нас сейчас отличные условия для работы. И технически мы сейчас оснащены отлично. Но даже не конвейер и не комплекс составляют суть. Всё дело в том, что горняки, как и весь наш народ, стремятся успешно выполнить программу, намеченную XXV съездом КПСС. Назову такую цифру: лишь за первое полугодие 1976 года гуковские горняки добыли сверх плана 356 тысяч тонн угля. А наша жизнь так устроена: своим ударным трудом каждый приумножает и государственное богатство, и способствует одновременно улучшению своей жизни и быта... Как известно, у нас сооружается крупнейшая шахта «Обуховская». Строительство её только близится к концу, а будущие горняки уже отмечают новоселье. Заблаговременно мы построили (и продолжаем строить!) для трудящихся благоустроенное жильё...»

На XXV съезде КПСС Л.И. Брежнев провозгласил лозунг: «Всё лучшее – детям!» Вторя этому лозунгу, корреспондент газеты «Слава шахтёра» Людмила Ивановна Иченко написала статью «Гуково – детям»:

«... В Гуково (на момент 1976 года) 20 935 детей до 14 лет. Все дети дошкольного возраста обеспечены местами в садах и яслях. В Гуково 43 детских дошкольных учреждения. Детсады и ясли - типовые здания современной архитектуры, уютные, светлые, добротные. На территориях детских учреждений много зелёных насаждений, разбиты клумбы и цветники, отведены участки для игр.

13 807 ребят учатся в школах города; с ними занимаются 863 квалифицированных педагога, из них 55 – удостоены звания «Отличник народного образования». В школах оборудовано 180 кабинетов, которые позволяют проводить уроки на высоком идейно-методическом уровне. Целенаправленному формированию личности ребёнка способствуют занятия детей в 7 школьных музеях и 50 ленинских комнатах, в 10 научных обществах, в 80 кружках по интересам. 7 школьников нашего города удостоены медалей «Юный участник ВДНХ СССР».

18 врачей-педиатров находятся на страже здоровья детей нашего города. Среди них специалисты с большим опытом – отличник здравоохранения Е.И. Бондаренко, В.С. Пузев, участковые врачи Л.И. Маркевич, Л.А. Шафиров. На приёме у педиатра ежегодно бывает 30 – 35 детей. В городе работают детская больница «Имени Павлова» на 190 коек, специализированные хирургические и травматические детские отделения в больнице «Имени 1 Мая».

Скоро перед детьми города распахнутся двери пионерских лаге-

рей. В двух загородных лагерях отдохнут 2 650 пионеров и школьников. Будет создано 16 лагерей городского типа, в них проведут лето 2 700 ребят. Более ста детей выедут в спортивные лагеря на Северский Донец. 150 старшеклассников в период летних каникул побывают в спортивно-оздоровительном туристическом лагере Приэльбрусья «Юность».

В наших дворцах культуры и клубах создано более 90 кружков и клубов по интересам для детей. 2 130 ребят посещают эти объединения. 1 900 мальчишек и девчонок разного возраста собираются в учреждениях культуры на занятия в коллективы художественной самодеятельности. Много энтузиазма и энергии отдают работе с детьми культработники И.В. Чубаров, А.К. Шаталова (ДК шахты «Гуковская»), М.Г. Шохина (ДК шахты «Антрацит»), Г.А. Савченко (клуб шахты «Ростовская»). Многогранная воспитательная работа ведётся в Доме пионеров, на станции юных техников, в двух музыкальных школах.

839 юных спортсменов обучаются в двух спортивных школах основам игры в баскетбол, настольного тенниса; занимаются художественной гимнастикой и лёгкой атлетикой. 280 ребят выполнили нормы спортивных разрядов. Большую плодотворную работу ведут с детьми тренеры В.К. Амелин, И.Т. Анисич (ДЮСШ № 1), Н.А. Белов (ДЮСШ № 2) и другие.

Растёт на Гуковской текстильно-галантерейной фабрике выпуск продукции для детей. В Международный год ребёнка трудящиеся фабрики обязались поставить в магазины товаров детского ассортимента на 10 тысяч рублей.

В городе работают специализированный магазин «Детский мир» и детское кафе «Петушок», построена зона отдыха для детей.

Формирование идейной зрелости, активного отношения к жизни у наших детей, их здоровье и физическое воспитание – предмет постоянного внимания и забот всех гуковчан...»

Следует подчеркнуть ещё одну особенность 1970-х годов. Генсек Леонид Ильич Брежнев уделял особое внимание и наглядной агитации. По всей стране стали создаваться художественные мастерские, где производились красочные плакаты и транспаранты. В любой газете можно было встретить объявление: «Предприятию такому-то срочно требуется художник». Много специалистов изобразительного искусства съезжалось в горняцкий город Гуково – тут два десятка шахт, есть другие предприятия, все нуждаются в красочной наглядной агитации. Живописцев в Гуково была тьма-тьмущая, но главный художественный центр в 1970-х годах сформировался в ДК «Антрацит». Здесь работали наши талантливые художники, чьи

Фото Андрея Кучмина (газета «Слава шахтёра»). Дети шахтёрского города Гуково. 1970-е годы.

картины сейчас украшают частные российские и зарубежные коллекции, выставляются в Гуковском музее. Плеяда мастеров изобразительного искусства – Пётр Васильевич Грибинюк, Георгий Дмитриевич Автюшенко, Сергей Иванович Коняшкин, Иван Иванович Белоусов и др. – это гордость нашего города.

Администрация города и руководство п/о «Гуковуголь» уделяли большое внимание и пропаганде передового опыта. Достижения лучших трудовых коллективов широко освещали городская многотиражка «Слава шахтёра», стенгазеты предприятий, городское радио. На шахтах объединения перед сменными нарядами во Дворцах культуры, в клубах города демонстрировались научно-технические документальные фильмы о передовиках производства и новых методах работы. В Гуково снимали даже авторское кино. Кинооператор п/о «Гуковуголь» Анатолий Нестеренко (бывший моряк дальнего плавания, по совместительству – корабельный кинооператор) оборудовал в подвальных помещениях ДК «Антрацит» проявочно - монтажную лабораторию, небольшой просмотровый кинозал с экраном и дикторской кабинкой для звукозаписи. Приведём сокращённый вариант отрывка из очерка Владимира Петрашова «Судьба кинооператора» (опубликован в газете «Шахтёрская неделя» за 24 сентября 2009 года - № 38):

Гуковский кинооператор Анатолий Нестеренко, 1970-е годы. Экранизировал тяжёлый труд горняков под землёй. Лауреат республиканских кинофестивалей, обладатель золотой статуэтки «Феникс» – престижной награды за лучший авторский фильм.

«В конце 1970-х годов Анатолию Нестеренко предстояло снять киносюжет под землёй. Он сразу представил непроглядную тьму малого пространства, куда надо спустить громоздкие зеркальные светильники, кабели, аппаратуру. Без них съёмка невозможна. Оказавшись в глубокой лаве, глядя на зловеще нависшую над головой кровлю, Анатолий невольно подумал: «Многотонная земная твердь способна раздавить мгновенно». Но, работая кинооператором в Доме научно-технической информации (ДНТИ) п/о «Гуковуголь» кинооператором, постепенно привык, освоился, забывая об опасности. Бог миловал!

Вместе с Анатолием Нестеренко в ДНТИ над видеорепортажами о жизни шахтёров трудились Эдуард Иваненко и Николай Никонов. Отснятый и смонтированный киноматериал демонстрировался не только в местных ДК и клубах, но и показывался по Ростовскому телевидению – особенно часто в программе «День Дона». О самоотверженном труде наших горняков узнала не только Ростовская область, но и вся страна. Фильмы Анатолия Нестеренко представлялись на республиканских кинофестивалях. На одном конкурсе гуковский автор получил главный приз – золотую статуэтку «Феникс»... Анатолий рано ушёл из жизни, не успев свершить всё задуманное. Неоконченным остался его документальный фильм о Василии Шукшине...»

В 1977 году вся страна отмечала 60-летие Великого Октября. В честь этой знаменательной даты было развёрнуто массовое соревнование, которое стало проходить под девизом «Работать без отстающих!» Ох, и любили выдавать на-гора лозунги в Брежневскую эпоху!». Л.И. Микулин в статье «К новым рубежам» (газета «Слава шахтёра» за 10 июня 1980 года) с гордостью писал: «Работать без отстающих!» - это начинание родилось у нас, на Дону, оно получило высокую оценку Л.И. Брежнева...»

В канун Октябрьского юбилея в Гуково был проведён XI пленум городского комитета КПСС. На нём выступил с докладом первый секретарь горкома Василий Максимович Поталов. Его предшественник – Леонид Иванович Галичев – был назначен заведующим отделом угольной промышленности обкома КПСС. В.М. Поталов отмечал, что предприятия города справились с программой третьего года десятой пятилетки. Но особенно отличилась швея Гуковской трикотажной фабрики Нина Георгиевна Державина. Она за 2 года и 8,5 месяца выполнила всё плановое задание десятой пятилетки. Количество не повлияло на качество. Красивые женские халаты, выпускаемые гуковской «трикотажкой», были удостоены государственного «Знака качества», пользовались особой популярностью не только в нашем городе, но и далеко за его пределами.

Градообразующая угольная отрасль также динамично развивалась. Годовая добыча составляла 9 миллионов тонн антрацита. В пяти километрах от Зверево строилась шахта «Обуховская-Западная». Наступил 1978 год. В честь 60-летия ВЛКСМ «Обуховка» была названа шахтой «Имени 60-летия Ленинского Комсомола». Это – судьбоносное предприятие для всего Гуково-Зверевского каменноугольного района. Последняя шахта, которая сдана в эксплуатацию в нашем регионе. Гуковский летописец Леонид Иванович Микулин написал целый цикл статей об этой шахте под общим на-

званием «Носит шахта имя Комсомола» - газета «Слава шахтёра», 1978 – 1979 годы.

Итак, декабрь 1978 года...

26 декабря 1978 года, когда на поверхности ещё шли заключительные работы на разных объектах, в шахте было проведено опробование технологической цепочки. Честь запустить первую обуховскую лаву № 301 в работу выпало звену Петра Филипповича Сарафанова из добычной бригады Вячеслава Андреевича Кузменькова (начальник участка – А.С. Скрипник). Машинист угольного комбайна (очистной комбайн 1К101) Юрий Александрович Ткачёв снял первую «стружку» в лаве. Ответственную операцию по задвижке секций механизированной крепи «Донбасс» выполнили рабочие очистного забоя Александр Львович Овчаров и Виктор Петрович Завьялов. Первую партию гружённых вагонов провёл по горным выработкам новой шахты машинист электровоза Александр Иванович Еременков. 26 декабря в 22 часа машинист подъёма Валентина Викторовна Коробкова подняла на поверхность первый скип с углём.

Два дня спустя, **28 декабря 1978 года**, состоялся торжественный митинг, посвящённый досрочной сдаче в эксплуатацию угольного гиганта. Первый секретарь обкома И.А. Бондаренко перерезал алую ленту... И мимо участников митинга проехал состав с углём, управляемый машинистом электровоза А.Н. Ковалёвым, а на вагонах аршинными красными буквами было написано: «Родина! Принимай уголь шахты «Им. 60-летия Ленинского Комсомола». На торжественном собрании Иван Афанасьевич Бондаренко вручил бригадиру ГРОЗ В.А. Кузменькову символические ключи от шахты. Почти все центральные советские газеты поместили на первой полосе фотографию: возле вспомогательного ствола стоит Кузменьковская бригада, лица шахтёров святятся от радости, а Вячеслав Андреевич держит сверкающий символический ключ, как полковой флаг. Шахта открыта!

В тот же памятный день, который по праву считается Днём рождения «Обуховки» и значимым днём для Гуково-Зверевского каменноугольного района, Государственная комиссия под председательством начальника горного отдела Министерства угольной промышленности Н.А. Петрова подписала «Акт о приёмке шахты «Им. 60-летия Ленинского Комсомола» в эксплуатацию».

29 декабря 1978 года по Советскому центральному телевидению было зачитано обращение тогдашнего главы государства Л.И. Брежнева по случаю открытия нашей шахты. Вот отрывок из этого выступления:

«Дорогие товарищи! Сердечно поздравляю вас с большой

28 декабря 1978 г.. В руках у бригадира ГРОЗов В.А. Кузменкова символические ключи от новой шахты «Имени 60 летия Ленинского Комсомола» (шахта «Обуховская»). Открыто крупнейшее в Восточной Европе угледобывающее предприятие.

трудовой победой – успешным завершением строительства крупного высокомеханизированного комплекса по добыче и переработке антрацитовых углей. Ввод в эксплуатацию шахты и обогатительной фабрики мощностью 3 миллиона тонн угля в год является весомым вкладом в наращивание топливно-энергетических ресурсов и позволит полнее удовлетворять потребности энергетики и нужды населения европейской части страны в топливе... Важно отметить то, что при сооружении комплекса впервые в практике шахтного строительства были приняты смелые инженерные решения в проведении строительных и монтажных работ по совмещённому графику. Это позволило закончить строительство основных участков в два раза быстрее обычного и существенно сократить срок ввода объектов».

... Пройдено без малого 50 километров горных выработок, возведено семь вертикальных стволов глубиной до полукилометра, сооружены два башенных копра высотою до 126 метров, построена мощнейшая обогатительная фабрика, на глазах небольшой населённый пункт Ново-Михайловка стал перспективным посёлком городс-

кого типа. В мае 1979 года был опубликован Приказ Президиума Верховного Совета СССР. За трудовые успехи, достигнутые при строительстве шахты «Обуховская-Западная», бригадиру комплексной бригады Ивану Леонтьевичу Гаврилёву было присвоено звание «Герой социалистического труда». Наш знаменитый гуковский шахтостроитель за считанные месяцы возвёл «Обуховские башни» - рекорд в мировых масштабах. Другим Указом Верховного Совета СССР от 8 мая 1979 года большая группа шахтостроителей была награждена высокими правительственными наградами.

Гуковский шахтостроитель И.Л. Гаврилёв. Герой Соцтруда.

В январе 1980 года в Гуково произошло важное событие. В город пришёл природный газ. Корреспондент газеты «Слава шахтёра» Г.Белецкая восторженно писала: «...К выхлопной контрольной трубе поднесли огонь – и вспыхнуло, заплясало в морозном воздухе пламя. Этот яркий факел, который видели многие гуковчане, возвестил о важнейшем событии. 7 января 1980 года к городу подошёл природный газ... Легко сказать – подошёл... Газопровод Новошахтинск-Гуково высокого давления протяжённостью в 65 километров строили два года. И это рекордные сроки, если учесть, что трасса была труднейшая: шахты, скальные грунты... Теперь главная задача - дать газ в жилые дома, направить его на удовлетворение бытовых и коммунальных нужд гуковчан... Работа предстоит большая. Но главное уже есть – факел возвестил, что природный газ пришёл на Гуковскую землю и готов служить людям...»

СОЮЗ СОВЕТСКИХ СОЦИАЛИСТИЧЕСКИХ РЕСПУБЛИК

ГЕРОЮ СОЦИАЛИСТИЧЕСКОГО ТРУДА

Тов. **ГАВРИНЕВУ**

Ивану Леонтьевичу

За выдающиеся успехи, достигнутые при строительстве шахты имени 60-летия Ленинского комсомола производственного объединения „Гуковуголь" Министерства угольной промышленности СССР, и проявленную трудовую доблесть

ПРЕЗИДИУМ ВЕРХОВНОГО СОВЕТА СССР УКАЗОМ от 8 мая 1979 г. ПРИСВОИЛ ВАМ ЗВАНИЕ ГЕРОЯ СОЦИАЛИСТИЧЕСКОГО ТРУДА С ВРУЧЕНИЕМ ОРДЕНА ЛЕНИНА и ЗОЛОТОЙ МЕДАЛИ „СЕРП и МОЛОТ".

Председатель Президиума Верховного Совета СССР

Секретарь Президиума Верховного Совета СССР

Москва, Кремль, 8 мая 1979 г.

В 1955 году внутригородской и пригородный транспорт располагал всего 12-ю автобусами. В 1980 году гуковские автотранспортники перевезли 12 миллионов тонн грузов и 25 миллионов пассажиров, ежедневно на линии выходили две сотни автобусов.

За период десятой пятилетки ежегодно сдавались 45 тысяч квадратных метров жилой площади. В новых кварталах сами жители на субботниках высаживали хвойные и лиственные деревья, разбивали цветочные клумбы. Город буквально утопал в зелёных насаждениях. В черте городского округа Гуково разлилось прекрасное рукотворное озеро – Берёзки, где была построена база отдыха для гуковчан.

Стотысячное население Гуково обслуживало 176 врачей всех

В 1980 году угольные концентраты обогатительной фабрики «Обуховская» («Имени 60-летия Союза ССР») и ЦОФ «Гуковская» получили от Госстандарта страны высшую оценку – «Знак качества» и Почётные дипломы ВЦСПС.

В завершающем году десятой пятилетки Гуково отметил свой серебряный юбилей – 25-летие с момента приобретения городского статуса. В цикле статей Л.И. Микулина «К новым рубежам», «Взгляд в будущее» (газета «Слава шахтёра», май – июнь 1980 года) подводятся впечатляющие итоги развития нашего города.

... 1980 год. Население в Гуково превышает 100 тысяч человек (в 1955 году, как мы знаем, в городе проживало 50 тысяч человек). Родившись как горняцкий, наш Гуково стал городом многих отраслей промышленности. Работают 14 шахт в системе производственных объединений «Гуковуголь» и «Шахтуголь» (годовая мощность п/о «Гуковуголь» составила 10 миллионов тонн антрацита), две обогатительные фабрики, заводы: кирпичный, Замчаловский щебёночный, железобетонной шахтной крепи, резинотехнических изделий, две центральные электромеханические мастерские, являющиеся, по сути, рудоремонтными заводами. Успешно осуществляют производственную деятельность фабрики – швейная, текстильно-галантерейная, мебельная, горпищекомбинат, хлебокомбинат. Особенно отличилась Гуковская швейная фабрика. В 1978 году получили государственный «Знак качества» пять её изделий – 4 модели мужских костюмов и хлопчатобумажный комплект для студенческих строительных отрядов.

специальностей (в 1955 году в городе работало всего 35 врачей). Среди них: один заслуженный врач РСФСР, 11 отличников здравоохранения, 5 врачей высшей категории, 37 – первой категории.

К услугам гуковчан 181 магазин, 11 аптек, 132 столовых и ресторанов с общим количеством посадочных мест около 9 тысяч. Розничный товарооборот в 1980 году составлял 98 миллионов рублей, или в 8 раз больше, чем в 1955 году.

В городе ежегодно открывались новые дошкольные учреждения. В 1980 году детсадов было 38, яслей – 8. Функционируют 23 общеобразовательные школы и 6 школ рабочей молодёжи. 1 сентября 1980 года за школьные парты сели 14 тысяч ребят. Обучают их 868 учителей, среди которых 68 – отличники народного образования, 2 отличника народного просвещения СССР. В десятой пятилетке создан межшкольный учебно-производственный комбинат (профцентр), который ориентирует выпускников школ на рабочие профессии в сфере материального производства. Рабочие специальности подрастающее поколение получает в четырёх ГПТУ. В Гуковском строительном техникуме обучалось более одной тысячи учащихся. Ежегодно его оканчивали около 300 человек. Это – специалисты промышленно-гражданского и шахтного строительства.

«В здоровом теле здоровый дух». Двенадцать лет назад (в 1968 году) была сдана в Гуково детская спортивная школа. За это время в её стенах выросло немало хороших спортсменов, много раз с честью отстаивавших престиж города на различных соревнованиях. Под руководством учителя физкультуры МОУ СОШ № 2 Анатолия Тимофеевича Колесникова делала первые шаги мастер спорта международного класса по лёгкой атлетике Ольга Двирна. А.Т. Колесников в конце 1970-х годов стал директором ДСЮШ № 2. А Ольга Двирна в 1982 году в беге на 1500 метров в г. Афины (Греция) стала чемпионкой Европы. В конце 1970-х годов ещё одного выдающегося спортсмена воспитал А.Т. Колесников. Это – мастер спорта, центровой игрок баскетбольной команды ЦСКА и СКА (Киев) Николай Руднев. Неоднократный участник международных

Заслуженный тренер России, заслуженный работник физической культуры А.Т. Колесников. Легенда гуковского спорта.

Гуковский клуб любителей бега «Надежда». 1980-е годы.

соревнований, чемпион России по баскетболу, чемпион Вооружённых сил СССР (кстати, в 2000-х годах в городском Дворце спорта «Шахтёр» проходит ежегодный областной турнир по баскетболу «Имени Николая Руднева»). Тысячи гуковских мальчишек и девчонок занимались в нашей спортивной школе; пусть они не стали мастерами спорта, но навсегда приобщились к физкультурному движению и здоровому образу жизни.

Каждый третий житель города являлся читателем библиотеки. В Гуково были созданы две центральные библиотечные системы, одна – объединяет городские и детские библиотеки, другая – координирует деятельность 16 профсоюзных библиотек. Всего в городе 55 библиотечных учреждений с книжным фондом в 894 тысячи томов. В Гуково успешно работали краеведческий музей, 2 музыкальные школы, музыкальная студия, Дом пионеров, станция юных техников.

Культмассовую деятельность осуществляли также 19 клубных учреждений, среди них – ДК «Гуковский» и ДК «Антрацит». Только за 1979 г. кинофильмы в клубах посмотрело 2 миллиона зрителей.

Л.И. Микулин в статье «Взгляд в будущее» (газета «Слава шахтёра» за 17 июня 1980 года) пишет:

«У нас появились первые учёные – кандидаты наук. Вот они. Неведник Леонид Михайлович – врач-офтальмолог, кандидат медицинских наук. Методика и прибор, разработанные им, применяются не только в гуковской больнице «Имени 1 Мая», где работает Л.М. Неведник, но и внедрены в ростовских и московских клиниках глазных болезней.

Среди работников нашего угольного объединения 4 человека защитили диссертации и получили степень кандидата технических наук... Так, тема диссертации И.А. Сливаева, бывшего генерального директора п/о «Гуковуголь», а ныне заместителя министра угольной промышленности СССР – «Исследования концентрации горных работ с учётом влияния её параметров на надёжность функционирования шахт»...

В нашем городе живут и трудятся заслуженные работники различных отраслей народного хозяйства, науки и культуры... Заслуженные работники культуры РСФСР – редактор городской газеты Э.Н. Сарычева и заведующая библиотекой шахты «Антрацит» Л.П. Аристова. Заслуженный учитель – директор средней школы № 23 В.А. Шеболдаев, заслуженный врач – хирург больницы «Имени 1 Мая» А.И. Попов. Есть в городе заслуженные строители РСФСР, а старейший из них – Л.М. Ходорозя. Первым гуковским лауреатом «Премии Ленинского Комсомола» стал делегат XVIII съезда ВЛКСМ, представитель шахты «Гуковская» Николай Дружков...»

Краеведческий очерк Л.И. Микулина и В.В. Нестеренко «Гуково», подводя итоги городского серебряного юбилея, оканчивается такими словами:

«... А город продолжает хорошеть, растут новые дома, закладываются фундаменты новых учреждений культуры, спортивных комплексов... Город живёт напряжённой, трудовой жизнью. И любят этот город его жители – гуковчане. Любят и стараются работать так, чтобы воплотить в жизнь все те планы, что наметило советское руководство по дальнейшему росту нашего любимого города. Всё умеют руки гуковчан... Так слава же им, этим трудолюбивым, крепким, мозолистым рукам!»

Закончился самый впечатляющий период развития города Гуково – 1955 – 1980 гг. Одиннадцатая пятилетка наметила дальнейшие планы по развитию Гуковского каменноугольного района. Предстояло завершить реконструкцию шахт «Гуковская» и «Алмазная» (шахта «Алмазная» была реконструирована лишь в середине 1990-х годов), освоить проектную мощность «Обуховки» (3 миллиона тонн антрацита в год). В городе намечалось строительство двух заводов – филиала таганрогского завода «Красный гидропривод» и филиала

Ростовского электровозоремонтного завода (эти планы не осуществились). Продолжится жилищное строительство (будет возведено 150 тысяч квадратных метров жилой площади). Дальнейшее развитие получит микрорайон к востоку от зоны отдыха в посёлке шахты «Антрацит». Особенно интенсивное гражданское строительство намечалось в посёлке Ново-Михайловском Зверевского поссовета. Внедряются новые проекты многоквартирных домов – с улучшенной планировкой и со всеми удобствами на уровне европейских стандартов.

В Гуково был разработан план строительства троллейбусной линии – от посёлка шахты «Гуковская» до шахты «Имени 60-летия Ленинского комсомола» (общая протяжённость линии – почти 40 километров). Говорят, что этот прожект отклонил лично председатель правительства А.Н. Косыгин. Он, якобы, сказал, что для утверждения данного проекта численность жителей города должна составлять не менее 300 тысяч человек.

В одиннадцатой пятилетке вводятся в строй автошкола ДОСААФ, стоматологическая поликлиника, детская консультация. Городской Дворец спорта приобретает нынешний вид, там есть 25-метровый плавательный бассейн. В посёлке Ново-Михайловском сдаётся в эксплуатацию современный торговый центр.

В городе царили чистота и порядок. Гуково побеждал в областных и республиканских соревнованиях по благоустройству и санитарной чистоте – городу неоднократно вручалось переходящее Красное Знамя Совета Министров РСФСР и ВЦСПС.

В личном пользовании у гуковчан в начале 1980-х годов было 6 тысяч автомобилей (в 1957 году только 200 гуковчан имели легковые машины). Много это или мало? Наверное, этот показатель не впечатляет современных гуковчан. Ведь одних только мужчин-шахтёров в Гуково на начало 1980-х годов было около 30 тысяч...

Решением Горисполкома № 170 от 26 июня 1985 улица Минская в посёлке шахты «Гуковская» переименована в улицу Костюшкина. Таким образом была увековечена память о героическом гуковском милиционере А.Ф. Костюшкине... Сотрудник вневедомственной охраны ОВД города Гуково Александр Фёдорович Костюшкин, 1950 года рождения, прошёл служебный путь от сержанта до капитана. Занимал должности участкового милиционера, инспектора уголовного розыска, старшего инспектора охраны. 10 июня 1985 года капитан милиции А.Ф. Костюшкин погиб при задержании преступника, совершившего кражу стереоусилителя «Ростов-Дон» из помещения Гуковского строительного техникума. В ходе завязавшейся борьбы неизвестный вытащил нож и нанёс капитану милиции множествен-

Капитан милиции А.Ф. Костюшкин. Героически погиб при исполнении служебного долга 10.06.1985 года. В честь доблестного гуковского милиционера названа одна из улиц нашего города – в посёлке шахты «Первогуковская».

ные ранения, несовместимые с жизнью. Несмотря на то, что Александр Фёдорович в это время не находился на службе (у него был выходной день), он до конца выполнил свой служебный и гражданский долг. Преступника разыскали; бандит покончил жизнь самоубийством… Указом Президиума Верховного Совета СССР № 3348-XI от 28.05. 1986 года капитан милиции А.Ф. Костюшкин награждён медалью «За отличную службу по охране общественного порядка» (посмертно). За проявленный героизм он навечно занесён на Доску почёта ОВД города Гуково и ГУВД по Ростовской области. А также – появилась в нашем городе улица Костюшкина…

В первой половине 1980-х годов стали приходить в Гуково и цинковые гробы – страшные вестники далёкой войны в Афганистане. Гибли наши солдаты-интернационалисты, до конца исполнив свой воинский долг. Уже в 1980 году в Гуково прибыли первые цинковые гробы («Груз 200»). Были преданы земле капитан Геннадий Иванович Харин и рядовой Юрий Иванович Кравченко. В 1981 году пал смертью храбрых на Афганской земле наш земляк – прапорщик Николай Александрович Кокунов. В 1982 году в поселке Алмазный хоронили рядового Александра Николаевича Ардинцева. Четыре погибших воина награждены посмертно Орденом Красной Звезды. А в посёлке (микрорайоне) Алмазный есть улица Ардинцева. Подробные рассказы о погибших гуковских солдатах, участниках локальных войн XX – XXI вв. – в главе «Они выполнили свой воинский и интернациональный долг до конца».

Начиная с одиннадцатой пятилетки, в Гуковском каменноугольном районе больше не строилось шахт. Но реконструировались и модернизировались действующие угледобывающие предприятия. 3 декабря 1982 года добычная бригада К.С. Маркелова с шахты «Имени 50-летия Октября» одержала большую победу – с начала года она выдала на-гора 1 миллион тонн угля. На митинг, посвящённый этому событию, прибыл член ЦК КПСС, первый секретарь Ростовского обкома партии, Герой Социалистического Труда И.А. Бонда-

Горняки шахты «Имени 50-летия Октября» (бригада К.С. Маркелова) добыли за год миллион тонн антрацита.

ренко, секретарь обкома КПСС Н.П. Кравченко и другие высокопоставленные чиновники. В 1983 году К.С. Маркелов повторил свой рекорд – за год его бригада добыла более 1 миллиона тон антрацита.

Бригада обуховских ГРОЗов, возглавляемая В.А. Кузменьковым, также осваивала рекордные темпы угледобычи. В честь 40-летия Победы в Великой Отечественной войне среди шахт п/о «Гукоуголь» развернулось производственное соревнование. Бригада В.А. Кузменькова одерживала победу двенадцать раз. В отдельные дни кузменьковские ГРОЗы добывали одной лавой 4 тысячи тонн угля в сутки – и это при мощности пласта в один метр с «кепкой». ГРОЗы Украинского Донбасса – бригада Валерия Кузнецова с шахты «Краснолиманская» - приезжали посмотреть на такое «чудо». Побывав в кузменьковском забое, удивлённые гости стали свидетелями рекорда. «Стаханов комбайновой выемки» - так называли Вячеслава Андреевича Кузменькова.

В 1983 году отработала свои запасы шахта «Степная». Но благодаря высокопроизводительным бригадам В.А. Кузменькова, К.С. Маркелова, Ю.П. Максимова и др. – годовая мощность п/о «Гуковугль» была на уровне 12 миллионов тонн угля. Производственное

На шахту «Им. 50 летия Октября» приехало высокое начальство. 1-й слева – генеральный директор п/о «Гуковуголь» Л.Н. Чернышков. 5-й слева – первый заместитель Председателя Совета министров РСФСР, депутат Верховного Совета СССР Л.Б. Ермин, уроженец посёлка Зверево.

объединение возглавлял (с 1979 по 1989 гг.) генеральный директор Леонид Николаевич Чернышков, кандидат технических наук.

Казалось, что значительный рост объёмов производства, рекорды угледобычи и проходки горных выработок, количественный рост передовиков производства должны были сопровождаться заметным повышением жизненного уровня шахтёров, и в первую очередь, их социального обустройства. Надо отдать должное, в Гуково, по сравнению с другими шахтёрскими городами, много строилось жилья и объектов соцкультбыта. Но в 1980-х годах темпы гражданского строительства неуклонно сокращались, а численность промышленно-производственного персонала на шахтах и других предприятиях росла. Квартирная очередь уже растягивалась на долгие годы (в 1950-х – 1970-х годах квартиры получали гораздо быстрее). В 1980-х годах снижался престиж горных специалистов. Многие молодые инженеры, окончившие горные вузы и техникумы, в связи с отсутствием итээровских вакансий, занимали рабочие места на шахтах, тем более, что заработная плата инженерно-технических работников практически не отличалась от заработков горнорабочих.

На шахтах Гуковского каменноугольного района были, как правило, непростые горно-геологические условия. Шахтёрский труд оставался тяжёлым и крайне опасным. Уровень травматизма был высоким. Можно привести много примеров. В настоящей главе мы уже писали о профессиональных шахтёрских болезнях, о гибели Героя Соцтруда П.И. Харченко, о преждевременной смерти другого Героя - К.Т. Бузуяна. Знаменитый обуховский бригадир В.А. Кузменьков тоже столкнулся с гневом «каменной стихии». Он получил тяжёлую производственную травму, которая впоследствии свела Вячеслава Андреевича в могилу...

Объёмы угля в годы одиннадцатой пятилетки всё ещё наращивались. Но уже более низкими темпами, чем в предыдущие годы. В 1985 году руководителем страны стал Михаил Сергеевич Горбачёв. Печально знаменитая перестройка, бесконечные экономические реформы завели страну в тупик. В угольной промышленности начинается кризис. «Эра угля» заканчивается. Природный газ отныне занимает приоритетное положение в топливно-энергетическом балансе.

С приходом М.С. Горбачёва к власти начинается «Антиалкогольная кампания». По всему Гуково, как и по всей стране, висели плакаты: «Пьянству – бой!». В прессе широко пропагандировались молодёжные безалкогольные свадьбы. В Гуково закрылся цех по производству плодово-ягодного вина – на базах ОРСа в посёлке шахты «Ростовская». Там выпускали народное низкокачественное вино «Яблочное» по полрубля (цена 1985 года – 49 копеек) за бутылку 0,5 л.

Одиннадцатая пятилетка завершилась. Орденами и медалями были награждены передовики производства, но звание Героя Социалистического Труда гуковчанам уже не присваивалось. В годы двенадцатой пятилетки гражданское строительство значительно снижается. Реконструкция шахты «Алмазная» из-за недостаточного финансирования растягивается на долгие годы (завершилась лишь в 1997 году). Но в общем ситуация в п/о «Гуковуголь» стабильная.

Приведём сокращённый отрывок из книги «Дорога к углю» - юбилейное издание ОАО «Гуковуголь», Ростов-на-Дону, издательство «Деловой Двор», 1999 год:

«... 1988 год был самым успешным по объёму добычи угля за всё время существования компании. За год добыто 12 182,5 тысячи тонн угля... Среднемесячная зарплата промышленно-производственного персонала составила:

- По шахте «Имени 50-летия Октября» - 492,2 руб.
- По шахте «Имени 60-летия Ленинского Комсомола» - 404,8 руб.
- По административному аппарату объединения – 338,8 руб.
- По группе шахт в среднем – 372, 1 руб.

Стоимость основного набора продуктов на момент 1988 года:

- Мясо – 1,9 – 3 руб. за 1 кг.
- Масло сливочное – 3,5 руб. за 1 кг.
- Хлеб – 24 – 30 копеек за 1 ед...»

В городе, правда, как и во всей стране, стали исчезать с прилавков магазинов товары широкого потребления. Дефицит был во всём. На шахтах практиковались бартерные сделки, трудящимся по специальным талонам продавали различные товары. Горбачёвские реформы делали своё «чёрное дело». Плановая экономика разрушалась, рыночные механизмы не были разработаны. Не станем политизировать нашу летопись. Скажем кратко: кризис переживала вся страна, но особенно социально-экономическая обстановка обострилась в угольных регионах. Обострилась до предела.

10 июня 1989 года на кузбасской шахте «Имени Шевякова» (город Междуреченск) началась забастовка. Она перекинулась на весь Кузбасс. Горняки требовали улучшить условия труда и быта. Кузбасс поддержали обуховские шахтёры. События развивались стремительно.

Пятитысячный коллектив шахты «Имени 60-летия Ленинского Комсомола» стал лидером в забастовочном движении Донбасса. Самая знаменитая «Обуховская забастовка» началась 19 июня 1989 года. Добыча угля была остановлена, производились только работы по жизнеобеспечению шахты. Горняки выдвинули свои требования. Вот главные из них:

- Ликвидировать разницу между ростом заработной платы и ростом цен.
- Всем подземным трудящимся установить отпуск 45 дней, поверхностным – 24 дня.
- Шахтёр, имеющий подземный непрерывный стаж работы 10 лет, должен выходить на пенсию в 45 лет. Размер пенсии увеличить до 70 % от среднего заработка из расчёта за любые 5 лет работы.
- При неполном подземном стаже время, отработанное в шахте, отнимается от 60 (55) и получается возраст ухода на пенсию.
- Женщинам, идущим в декретный отпуск, предоставлять отпуск до 3-х лет по уходу за ребёнком с оплатой из расчёта прожиточного минимума и сохранением непрерывного стажа.
- Увеличить пособие семьям погибших на предприятии.
- Предоставить право шахте разрабатывать и утверждать нормы и расценки работы и оплаты труда трудящихся.
- Льготный пайковый уголь выдавать всем трудящимся шахты (независимо- есть ли печное отопление, или нет) талонами или денежной компенсацией согласно розничным ценам на уголь.

- Вывести шахту и ОФ из подчинения п/о «Гуковуголь», предоставить предприятию экономическую самостоятельность с прямым подчинением МУП СССР.
- Предоставить посёлку Зверево статус самостоятельной административной единицы – «Город Зверево» (обратим особое внимание на этот пункт).

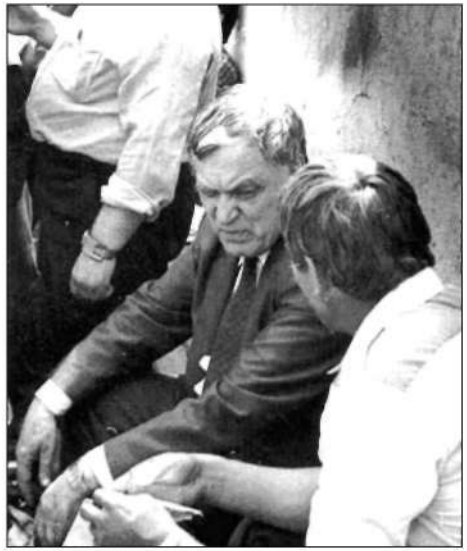

Июль 1989 года. Министр угольной промышленности СССР М.И.Щадов беседует с горняками. Министр пообещал обуховским шахтёрам: «Посёлок Зверево в текущем году станет городом областного подчинения!... Слава богу, ваш боевой товарищ благополучно слез с копра...»

Неформальный лидер обуховских шахтёров Анатолий Кобцов взобрался на 126-метровый копёр главного ствола и угрожал оттуда спрыгнуть, если на шахту не приедет министр угольной промышленности и не удовлетворит требования бастующих. «Толик Копров» (такой псевдоним дали шахтёры А. Кобцову, будущему председателю профкома шахты) спустился по настоятельному требованию товарищей: сотни горняков скандировали возле копра: «Толя, слезай! Министр едет!» Министр угольной промышленности М.И. Щадов 27 июля 1989 года действительно приехал к обуховским горнякам и часть вопросов решил на месте. Был подписан Протокол соглашений.

Одна из побед обуховских горняков – это согласие центральных и областных властей предоставить посёлку Зверево статус города.

Указом Президиума Верховного Совета РСФСР от 31 октября 1989 года рабочий посёлок Зверево был отнесён к категории городов областного подчинения, при этом за городом осталось прежнее название.

Позже, в 1991 году шахта «Имени 60-летия Ленинского Комсомола» и ЦОФ «Имени 60-летия Союза ССР» вышли из состава п/о «Гуковуголь». Новое акционерное общество стало называться – ОАО «Обуховская».

Рабочее общежитие шахты «Имени 50-летия Октября».

Итак, Зверево и Гуково «развелись», каждый пошёл своим путём. Хотя судьба у этих монопрофильных городов единая. Кстати, гуковское муниципальное руководство негативно отнеслось к самостийности своей бывшей «подопечной» территории. И обком, и горком КПСС (первым секретарём ГК партии в то время был Юрий Иванович Григор) решительно заявляли: «Посёлок Зверево имеет население менее 30 тысяч человек. Рано ему становится городом!» Но мнение местных чиновников уже никто не спрашивал, их рейтинг (и народный, и политический) был крайне низким. Это скрывать не стоит. Время сильных, авторитетных руководителей, таких, как Г.Д. Балакло и Л.И. Галичев, канули в Лету…

После августа 1991 года наша страна стала другой. 1 сентября российский президент Борис Ельцин подписал Указ о запрете деятельности КПСС. Утратил свои полномочия и Гуковский горком. С конца августа 1991 года возле ГК КПСС митинговали гуковчане. Но городское партийное руководство на работу уже не выходило. Единоличным органом власти в городе стал Исполком городского Совета. С 16 марта 1990 года его председателем был Александр Викторович Тепляков.

В декабре 1991 года Россия, Украина и Белоруссия констатировали прекращение существования СССР и подписали Соглашение о создании Содружества независимых государств. Мы стали жить в другой стране…

Магазин «Океан», посёлок шахты «Первогуковская». 1980-е гг.

Больница имени Павлова в посёлке шахты «Первогуковская» (сдана в эксплуатацию в 1960 году) – одно из лучших зданий города Гуково.

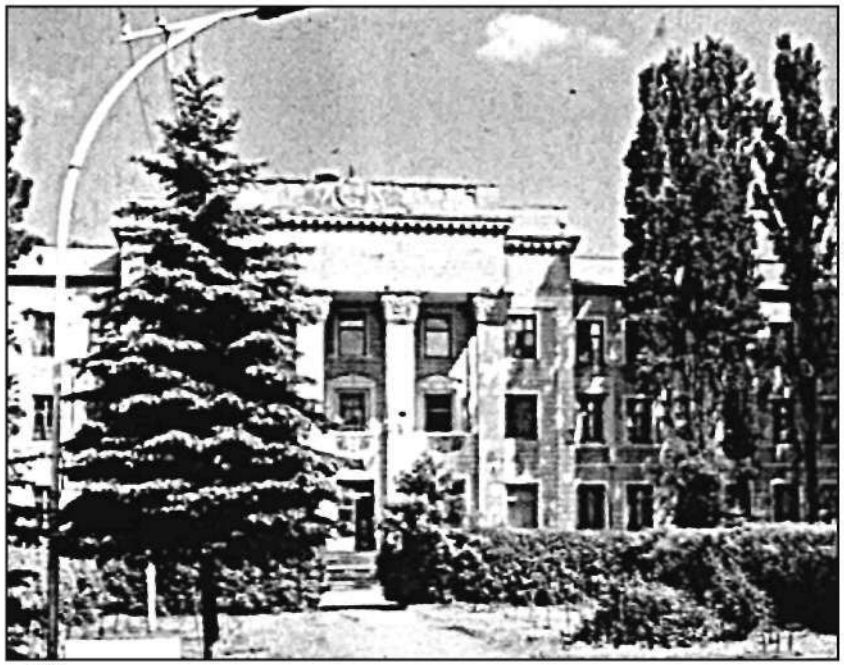

СССР
ГУКОВУГОЛЬ

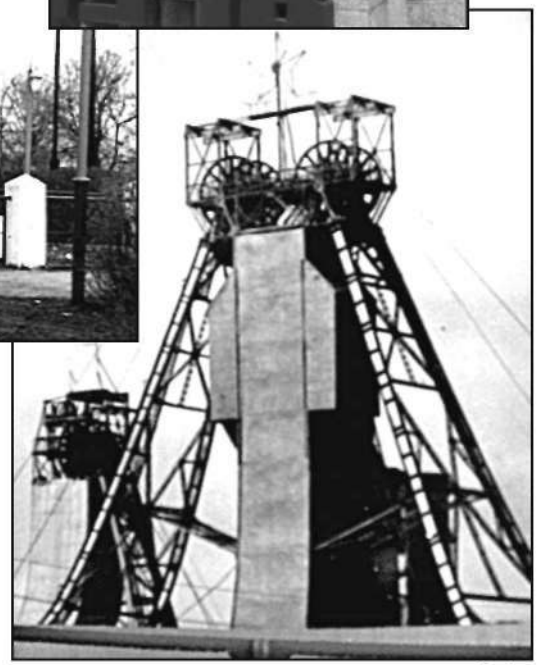

Рассказ пятый.

Город Гуково - шаг в будущее.

(современная история города Гуково: 1991 - март 2011 гг.)

«То ли потому, что вырос и преобразовался Гуково на глазах своих жителей и при их активном участии..., то ли по другой неведомой причине, но почти все гуковчане неизменно влюблены в свой город. Все знают его достопримечательности, его будущее».

Александр Суичмезов, донской краевед, редактор областной газеты "Молот" (1960-е - 1970-е гг.).

СТОЛИЦА ШАХТЁРСКОГО КРАЯ

1.
Город Гуково – город степной,
Как я счастлив, что здесь проживаю.
Город этот люблю всей душой,
Здесь донской антрацит добываю.

В этом городе славно мне жить,
Ведь донская земля – золотая.
Город Гуково нельзя не любить.
Он – столица Шахтёрского края.

Припев:
Город мой, ты совсем молодой!
Для шахтёров ты самый красивый.
Город Гуково – город родной.
Ты для нас самый лучший в России!

2.
Степь кругом, и порой журавли
Над донецкой землёй пролетают.
А под степью, прям в недрах земли,
Вековые пласты залегают.

Город наш и ковыльный простор
Нам прекрасней библейского рая.
И строитель, учитель, шахтёр
Славят сердце донецкого края.

Припев:
Город мой, ты совсем молодой!
Для шахтёров ты самый красивый.
Город Гуково - город родной.
Ты для нас самый лучший в России!

Стихи Александра Белоусова

Музыка Юрия Татьянина.

29 декабря 1991 года вышло постановление № 112 Главы администрации по Ростовской области В.Ф. Чуба "О назначении Теплякова А.В. Главой администрации города Гуково". В тот же предновогодний день Александр Викторович Тепляков обнародовал "Постановление № 1": "... Принимаю на себя с 29.12. 1991 года обязанности Главы администрации города Гуково" (см. иллюстрацию - до-

ГЛАВА АДМИНИСТРАЦИИ
г. Гуково
Ростовской области

ПОСТАНОВЛЕНИЕ

29.I2.9I № 1

г. Гуково

О принятии полномочий
Главы администрации

На основании Постановления Главы администрации по Ростовской области № II2 от 29.I2.9Iг. " О назначении т. Теплякова А.В. Главой администрации г. Гуково" принимаю на себя с 29.I2.9Iг. обязанности Главы администрации города .

Глава Администрации А. В. Тепляков

кумент "Постановление № 1...").

Александр Викторович Тепляков - первый Глава администрации (мэр) нашего города. Родился в 1952 году в Караганде. Но всю свою сознательную жизнь А.В. Тепляков связывает с Гуково. Здесь будущий мэр окончил среднюю школу № 4 (посёлок шахты № 3 "Октябрьская", МОУ СОШ № 4 - "Микулинская школа"). В наш город вернулся Александр Тепляков и после окончания Новочеркасского политехнического института. Работал инженером на домостроительном комбинате, участвовал в строительстве жилых кварталов Гуково. Перешёл впоследствии на комсомольскую работу. Был заведующим отделом, первым секретарём Гуковского горкома комсо-

Фото из газеты «Провинция» за 18.09.1996 г. – №147 (857)

мола. Комсомольскую страницу своей биографии Александр Викторович Тепляков считает одной из важнейших. Работа с молодёжью помогла его становлению, как руководителя. В 1980-х годах будущий мэр работал директором текстильно-галантерейной фабрики. 16 марта 1990 года сессия Гуковского горсовета избрала депутата А.В. Теплякова председателем Исполкома. А в декабре 1991 года - он становится Главой администрации нашего города. 29 декабря 1991 года, как мы уже знаем из предыдущей главы, он назначается первым гуковским мэром - по распоряжению донского Губернатора В.Ф. Чуба.

Александр Викторович Тепляков, вступая в должность Главы администрации города, сказал: "Городское самоуправление в городе окрепло и стало эффективным. В городе появился один хозяин, который за всё отвечает. Этот хозяин - муниципалитет. Я могу сказать, что полон нормального, здорового оптимизма: всё у нас получится!"

Однако время было чрезвычайно сложное - лихие 1990-е годы...

В 1992 году наша страна неуклюже осуществляла переход к рынку. После либерализации цен, как снежный ком, росла неплатё-

жеспособность предприятий, многократно упали реальные доходы населения. Это была так называемая "шоковая терапия", которая повлекла за собой резкий спад производства. С 1993 года в российской экономике произошёл обвал. В 1994 году наблюдалось рекордное падение производства - на 19 - 20 процентов. Неумолимо рос только один показатель - инфляция. Страна находилась в переходном периоде - от кризиса к глубокой депрессии.

А.В. Тепляков, первый мэр города Гуково (1991-1996 гг.)

Наш город переживал наступивший кризис острее, чем, может быть, другой город в России. Не все смогли адаптироваться к произошедшим переменам. Наибольшие трудности, связанные с переходом к новым экономическим отношениям и отсутствием взвешенной государственной политики поддержки, испытывала угольная отрасль, от судьбы которой традиционно зависело благосостояние гуковчан.

В Гуково события общероссийского масштаба вызвали к жизни проблемы, для решения которых требовалось (и требуется сейчас) немало времени. Крах экономики, в том числе угольной отрасли, заставил наш город задуматься об экономическом выживании. Наступивший шок и глубокая депрессия заставили многих действовать по принципу "каждый сам за себя". Город стал похож на лагерь военных действий, где угольщики, производственники, частные предприниматели, муниципальные администраторы начали вести собственную независимую политику. О населении попытались забыть, преследуя собственную выгоду. И гуковчане оказались предоставленными сами себе, остались один на один со своими проблемами.

14 сентября 1992 года производственное объединение "Гуковуголь" было преобразовано в акционерное общество открытого типа. Возглавил ОАО "Гуковуголь" академик Академии горных наук Константин Никитович Лазченко (в 1990 - 1993 годах депутат Верховного Совета РСФСР; с 1995 года - Почётный гражданин города Гуково). В новом акционерном обществе резко обострились производственные, технические, экологические, социально-экономические

проблемы. Гуковская угольная промышленность, как и Российская в целом, оказалась в тисках системного социально-экономического и организационно-управленческого кризиса. Дальнейшее функционирование отрасли требовало постоянно возрастающих государственных дотаций, что при бюджетном дефиците тех лет было нереальным. Бюджетное финансирование отрасли противоречило идеям рыночной экономики. Государство правдами и неправдами пыталось "сбросить со своих плеч" угольную промышленность. Шахты за бесценок отдавались в частные руки.

В 1990-х годах ОАО "Гуковуголь" кое-как сводил концы с концами. Особенно больно по экономике акционерного общества ударили последствия "политики сжатия денежной массы", проводимой правительством В.С. Черномырдина, - в целях снижения инфляции. "Хотели, как лучше, получилось, как всегда", - в сердцах сказал премьер Черномырдин. У потребителей гуковского угля не было "живых" денег, за продукцию расплачивались бартером. Бартерные сделки достигали 90 процентов бюджета ОАО "Гуковуголь". Руководители компании, стремясь реализовать добываемое топливо (качественный антрацит с высоким содержание углерода), упрашивали потребителей принять уголь с отсрочкой платежей на неопределённое время. Участились случаи простоя невостребованных вагонов с антрацитом. Катастрофически росла задолженность по заработной плате. Шахтёры получали за свой самоотверженный труд не "живые" деньги, а продукты питания, бытовые товары в специальных магазинах – часто по завышенным ценам.

К.Н. Лазченко, генеральный директор ОАО «Гуковуголь», в 1990-1993 г.г. депутат Верховного Совета РСФСР.

Первые этапы реформ и последовавший за ним развал угольной отрасли сопровождались шахтёрскими забастовками. Наши шахты пережили не одну смену руководящего состава, но положение так и не улучшилось. Бастующие горняки стремились к установлению честных и партнёрских отношений между руководством и трудовыми коллективами шахт. Цель забастовщиков не была достигнута, но забастовочное движение, политика компромиссов и взаимных ус-

тупок привели к стабилизации работы основных градообразующих шахт. Не обошлось без жертв. Главной из которых оказался город Гуково в целом: около 12 тысяч наших шахтёрских семей стали не нужны государству, угольной отрасли, области. Закрывались шахты, действующие работали "ни шатко ни валко". Уровень угледобычи неуклонно снижался.

Гуково в 1990-е годы находился в своеобразной ситуации, когда город финансировался основным плательщиком (ОАО "Гуковуголь") в бюджет ровно на столько, чтобы поддержать видимость стабильности, видимость относительного благополучия. Городская администрация до середины 1990-х годов играла роль придатка предприятий угольной отрасли и фактически была не свободна в своих действиях. Город контролировался теми, кто имел единственный реальный экономический потенциал - дирекцией ОАО "Гуковуголь". В советские времена такой контроль был оправдан, но после развала экономики у предприятия уже не осталось ни средств, ни желания заниматься городом всерьёз, содержать его инфраструктуру. Но по инерции, которую система сохраняла несколько лет, старые отношения продолжались.

Нас ожидали не только материальные, но и духовные кризисы: шахтёр - главный человек нашей страны (согласно советской пропаганде) и города был фактически поставлен вне закона страшной

В 1990-х годах в нашем городе, как грибы после дождя, росли всевозможные торговые павильоны, магазины, кафе и т.д.

сущностью ельцинских реформ и новой экономикой, свободной от контроля Психологическая травма, нанесённая поколениям тружеников, ещё не скоро будет излечена.

Вместе с тем, указанные трудности позволили отдельным структурам накопить достаточные финансовые средства. В нашем городе (как и по всей стране) появилась прослойка людей, которые начали задумываться о способах эффективного вложения денег. Среди них были и предприниматели, и представители директорского корпуса ОАО "Гуковуголь", и криминальные, полутеневые структуры. Наиболее привлекательной сферой для инвестиций являлась торговля, связь с "теневыми структурами". Вкладывать деньги в производство было невыгодно, для этого не было ни экономических, ни политических предпосылок. В Гуково, как грибы после дождя, росли всевозможные торговые павильоны, магазины, кафе, автозаправочные станции и т.д.

ОАО "Гуковуголь" в 1994 - 1996 годах передавал муниципальным властям всю инфраструктуру города, понимая что "данный балласт" компанию тянет на дно. 3 марта 1996 года генеральный директор ОАО К.Н. Лазченко направляет мэру А.В. Теплякову письмо № 1-9-8/1. Любопытно содержание этого документа:

"Российская Федерация. Акционерное общество открытого типа по добыче и переработке угля "ГУКОВУГОЛЬ". Письмо № 1-9-8/1 от 3.01.96 г.

Главе администрации города Гуково А.В. Теплякову.

Уважаемый Александр Викторович!

АО "Гуковуголь" завершает передачу городской администрации ранее принадлежащих ему объекты социальной сферы. Единственным очагом культуры, который остался в системе "Гуковугля" в целях культурного обслуживания многотысячного шахтёрского коллектива, является ДК "Антрацит". Функциональные нагрузки по направлениям деятельности резко возросли, и ощущается острый дефицит площадей для размещения кружков по интересам, библиотеки, телестудии "Гелиос", спортзала и т.д.

В этой связи напоминаю Вам о нашей годичной давности договорённости изыскать возможность предоставления Государственному краеведческому музею им. Л.Н. Микулина необходимых площадей, соответствующих его предназначению в жизни города.

В связи с передачей администрации многочисленных объектов соцкультбыта такая реальная возможность перевода музея, относящегося к Министерству культуры РФ и городской администрации, из ДК "Антрацит" в центр города появилась, и я прошу Вас её использовать.

Генеральный директор АО "Гуковуголь"
К.И. Лазченко".

Из документа следует, что «Гуковуголь» к началу 1996 года избавился от городских объектов социальной сферы. Но ДК "Антрацит" ещё четыре года (до 2000 года) оставался в ведении акционерного общества. Этот Дом культуры успешно конкурировал с городским Дворцом культуры. В ДК «Антрацит» размещалась художественная галерея, где проходили выставки местных художников, ставил спектакли «Тон-театр» (режиссер Антонина Георгиевна Герасименко), проводились региональные рок-фестивали, бенефисы творческих людей города... Жаль, что «Тон-театр» в 2000 году (после передачи ДК «Антрацит» городской администрации) перестал существовать. Директор ДК «Антрацит» Сергей Георгиевич Герасименко и театральный режиссёр Антонина Георгиевна Герасименко в 1990-х годах проводили культурные мероприятия на "московском" уровне. Мои гости из российской столицы, побывав на музыкальном

ДК «Антрацит». Середина 1990-х годов.

спектакле "Тон-театра" по пьесе Вильяма Шекспира «Укрощение строптивой», воскликнули: «Ну, вы молодцы - гуковчане!..»

"Гуковуголь" принадлежали и информационные средства массой информации. В декабре 1991 года вышел первый номер газеты "Шахтёрская неделя". Она отражала жизнь акционерного общества, не чуралась и общегородских тем. Газету создавали генеральный директор ОАО "Гуковуголь" Константин Никитович Лазченко, его помощник Борис Константинович Королёв и член Союза журналистов России, выпускник ВГИКА Эдуард Семёнович Иваненко (первый главный редактор газеты). Позже редактором "Шахтёрки" стала Тамара Владимировна Буракова. "Гуковуголь" в 1993 году создал собственную телестудию - "Прогресс". С 1995 года она стала называться "Гелиос". Главным редактором шахтёрского телецентра стала известный гуковский журналист Людмила Ивановна Иченко (И Т.В. Буракова, и Л.И. Иченко много лет проработали в газете "Слава шахтёра").

Помимо "Гуковуглёвских" СМИ, в нашем городе функционировали и городские печатные и вещательные органы. В январе 1992 года в Гуково появилась телерадио компания "Ника" (вещала до 2010 года; в данный момент частично восстановлено только радиовещание). В феврале 1992 года газета "Слава шахтёра" была преобразована в информационное издание Восточного Донбасса - "Провинция". Её редактором на протяжении семнадцати лет был Виктор Васильевич Нестеренко. Талантливейший журналист, близкий друг и соавтор Л.И. Микулина. Благодаря В.В. Нестеренко провинциальная газета имела высокопрофессиональный уровень. Забегая вперёд, скажем, что когда В.В. Нестеренко в 2009 году ушёл с должности главного редактора по состоянию здоровья, "Провинция" перестала существовать. Новые газетчики и муниципальные власти не сохранили городское издание с богатейшей историей и с прекрасными традициями. К глубокому сожалению...

Гуковский краеведческий музей (в марте 1994 года ему было присвоено имя Л.И. Микулина) на заре XXI века обретает второе дыхание. Городская администрация в 1998 году выделила ему просторное здание - комплекс бывшего детского садика "Челночок". Директор музея Татьяна Павловна Сидненко - ученица и продолжательница дела Микулина - организовала строительные и реставрационные работы, пополнила музейные фонды подлинным горно-шахтным оборудованием. В 2000 году музей переехал в новое здание. Позже он стал называться "Государственное учреждение культуры Ростовской области "Гуковский музей Шахтёрского Труда им. Л.И. Микулина".

Гуковский музей - это визитная карточка нашего города. Но на всю страну Гуково знаменит ежегодными международными автогонками "Ралли-Вираж". Гуковские автомобильные соревнования - это обязательный этап Национальной гоночной серии "Кубок Клубного ралли" и Гоночного чемпионата Южного Федерального округа. "Гуковский вираж" - это жёсткая трасса (200 километров дистанции), острые камни, многочисленные балки, водные преграды, запредельные нагрузки на технику. Даже именитые гонщики с мировыми именами не всегда добираются до финиша. Стать победителем Гуковской гонки "Ралли-Вираж" - очень престижно.

В 1990-х годах, когда в Гуково было приостановлено гражданское строительство, во время жесточайшего кризиса, в нашем городе наблюдался "Культурный Ренессанс". О "Гуковуглёвском" очаге культуры ДК "Антрацит" мы уже рассказали. Перейдём к муниципальным учреждениям культуры.

Гуковский "Культурный Ренессанс" ассоциируется с именем заведующего отделом культуры Валентина Ивановича Дорохина. Глава нашего города А.В. Тепляков, будучи ещё председателем Горисполкома, пригласил в 1990 году бывшего работника ГК КПСС, выпускника философского факультета В.И. Дорохина на должность руководителя культотдела (до него этот пост занимала Т.П. Сидненко). И не ошибся. Более десяти лет Валентин Иванович содействовал духовному процветанию города. При его активном содействии заметно изменилась культурная инфраструктура Гуково. Открылась новая школа искусств (№2) - в посёлке шахты "Первогуковская". Примечательно, что в школе искусств № 2 со дня её открытия преподаёт талантливейший педагог-музыкант, мастер аранжировки и гармонии Наталия Алексеевна Ткачёва (девичья фамилия Озерова). В 1990-х годах школа искусств №1 (посёлок шахты "Антрацит") становится одной из лучших во всей Ростовской области.

При содействии В.И. Дорохина в 1990-х годах были также созданы городской эстрадно-симфонический оркестр (руководитель Сиран Габриэлян), театр кукол (организовали Алексей и Татьяна Скобцовы), камерный ансамбль скрипачей (руководитель Татьяна Горбатенко), духовой оркестр (руководитель Сиран Габриэлян), оркестр народных инструментов (руководитель талантливейший музыкант Владимир Гудков), литературный клуб "Литературная гостиная" (руководитель Борис Гончаров), набрала силу центральная библиотечная система. Пять самодеятельных коллективов получили звания "Народный" и "Образцовый". Именно тогда становятся известными хореографические ансамбли "Изабель" (руководитель Людмила Бусыгина) и "Солнечная радуга" (руководитель Ольга Гудкова) - участники Российских и международных фестивалей ("изабельцы" Вячеслав Ливенцев и Сергей Клоков впоследствии стали танцорами знаменитого ансамбля "Тодес", с гастролями побывали во многих странах ближнего и дальнего зарубежья; хореограф Людмила Бусыгина в настоящее время также работает в Москве). В городском ДК проходили региональные фестивали, песенные конкурсы, развлекательные шоу - типа "Любовь с первого взгляда", "Счастливый случай", "Мисс Гуковчанка", "Гуковская Дюймовочка" и т.д. Гуковчан в праздничные дни бесплатно угощали кашей из походной кухни; проводились интересные игры, забавные конкурсы с вручением призов. Венец любого праздника - это грандиозный салют. Праздничные фейерверки с каждым годом всё ярче и масштабнее.

В проведении всех этих мероприятий В.И. Дорохину активно помогала заведующая отделом досуга при ГДК Валентина Леони-

Фото 1998 года. Слева направо: зам. мэра Ю.М. Гнедко, мэр г. Гуково В.В. Шубин, министр культуры Ростовской области В.А. Иванов, зав. гор. отдела культуры В.И. Дорохин. В декабре 1998 года Валерий Андреевич Иванов приезжал в наш город, чтобы вручить В.И. Дорохину «Знак Министерства культуры России» за большой вклад в развитие культурной жизни Дона.

довна Бабенко, дочь В.Л. Микулина. Именно она являлась организатором практически всех развлекательных шоу, театрализованных представлений; создавала клубы - "Что, где, когда?", "КВН", "Глобус", "Подвиг", "Ровесник", "Человек и закон", "Кому за 30" и т.д. Городскому творческому расцвету также способствовали директор централизованной библиотечной системы Александра Владимировна Мацегорова, талантливый библиотекарь Тамара Владимировна Прожорина, председатель клуба "Литературная гостиная" Борис Владимирович Гончаров, поэты Александр Никанорович Белоусов, Николай Николаевич Никонов, Светлана Николаевна Ляхницкая и др. К сожалению, в 2000-х годах "Гуковский Культурный Ренессанс" завершился. Осталась нормальная художественная самодеятельность, соответствующая уровню провинциального города.

Культмассовое мероприятие в ГДК «Гуковский» проводит заведующая сектором досуга В.Л. Бабенко.

ГДК «Гуковский», 1995 год. Сотрудник городской администрации, воин-интернационалист («афганец») В.И. Глазачёв чествует ветерана Великой Отечественной войны и труда С.И. Кадацкого.

В 1990-х годах в России был учреждён Знак "За многолетнюю плодотворную работу, вклад в развитие культуры и искусства Российской Федерации". Лишь три жителя Ростовской области были удостоены этой награды. Среди награждённых - наш выдающийся земляк Валентин Иванович Дорохин. В 1997 году директор Ростовского книжного издательства Ф.Ф. Баев выпустил подарочную энциклопедическую книгу "Культура Дона в лицах". В этом справочном издании содержится информация о наиболее популярных и известных деятелях культуры и искусства Донской земли - с XIX века по 1990-е годы.

Спустя годы... 29.01.2011 года, Гуковский музей. Первый мэр города Гуково (справа) А.В. Тепляков (в настоящее время председатель исполнительного комитета Ассоциации «Северный Кавказ») и заведующий городским отделом культуры 1990 х годов В.И. Дорохин (в настоящее время на заслуженном отдыхе).

Фамилии двух гуковчан попали на почётные страницы данной энциклопедии. Это - В.И. Дорохин и поэт Н.Н. Никонов.

При непосредственном участии Валентина Ивановича Дорохина в 1995 году была произведена реконструкция мемориала Победы, где увековечены имена гуковчан, погибших во время Великой Отечественной войны. Расскажем об этом событии подробнее.

Глава администрации города А.В. Тепляков подписал Распоряжение № 4 от 13.01. 1995 года "О выделении средств на реконструкцию мемориала на площади Победы". Надо отдать должное первому мэру нашего города. Он нашёл немалые средства на реконструкцию. За основу проекта были приняты предложения мэра А.В. Теплякова и В.И. Дорохина: на стеле справа поместили барельеф воина в каске, а слева - Орден Отечественной войны. Под основанием стелы разместились плиты с фамилиями гуковчан, погибших в годы Великой Отечественной войны и при выполнении интернационального долга в Демократической Республике Афганистан. Для реставрационных работ были приглашены специалисты из художественных мастерских города Ровеньки (Луганская область, Республика Украина) - под руководством заслуженного художника Украины Виталия Борисовича Семикина. Весь мемориальный комплекс приобрёл обновлённый вид; он по праву является гордостью нашего города.

В 1995 году на плитах Гуковского мемориала ещё не появились таблички с фамилиями солдат, погибших на Чеченской войне. Со временем, мы надеемся, появятся. Когда реконструировался мемориальный комплекс, в Гуково прибыл первый "груз-200" с Чеченской войны. На Ивановском кладбище в марте 1995 года похоронили выпускника школы № 22 – Алексея Викторовича Морозова, героически погибшего при штурме Грозного. О подвиге Алёши читайте в

В 1995 году была произведена реконструкция Гуковского Мемориала Победы. Он приобрёл теперешний вид.

главе "Они выполнили свой воинский и интернациональный долг до конца". Всего на двух Чеченских войнах погибло четыре гуковчанина: А.В. Морозов, П.В. Шилин, А.О. Упоров, Н.С. Болдырев.

В 1990-х годах в унисон с культурой определённый расцвет переживает и городское образование. В 1992 году по инициативе работника ГОРОНО А.И. Комаровой и при поддержке мэра А.В. Теплякова в Гуково открылся первый в области учебно-консультативный пункт РИНХа (Ростовского института народного хозяйства). Обучение студентов велось по специальностям "Экономика и социология труда" и "Маркетинг". В 1992 году в УКП РГЭА обучалось 96 человек. В 1997 году учебно-консультативный пункт был преобразован в Гуковский филиал Ростовского государственного экономического университета (РГЭУ). С 16 января 2001 года филиал получает статус института и называется теперь - "Гуковский институт экономики и права" (ГИЭП). 2 февраля 2001 года ГИЭП переехал в новое четырёхэтажное здание. В настоящее время в нашем ВУЗе обучаются на дневном и заочном отделениях сотни студентов.

Помимо ГИЭП городское образование представлено горным техникумом, двумя профессиональными лицеями, 15 общеобразовательными школами, двумя школами-интернатами. В 1990-х годах в Гуково действовало 22 детских садика. Население нашего города занимается физкультурой и спортом в двух детско-юношеских спортивных школах, во Дворце спорта с плавательным бассейном, известном на всю Россию клубе дзюдо "Олимпиада-80", стадионах "Шахтёр" и "Коммунальник". С середины 1980-х годов в городе успешно функционирует шахматный клуб "Ладья".

В 1992 году в г. Гуково по инициативе работника ГОРОНО А.И. Комаровой и при активной поддержке мэра А.В. Теплякова открылся филиал РИНХа. На фото – теперешнее здание института (современное название – Гуковский институт экономики и права).

О гуковских спортсменах надо написать отдельную книгу. Отметим лишь несколько фамилий. Гуковчанка Ольга Ермакова, выпускница МОУ № 9, в 1993 году стала чемпионкой Европы по баскетболу. Неоднократная победительница Российских чемпионатов. К сожалению, впоследствии эмигрировала в США; играет в НБА. Анатолий Овчаренко, ученик гуковского тренера В.Н. Гончарова, в 2002 году на соревнованиях в Греции стал чемпионом мира по самбо среди ветеранов в весе до 82 килограммов. Гуковская дзюдоистка Алана Кантеева (тренер В.Н. Гончаров) - член Олимпийской команды России (Пекин 2008 г.), победительница первенства страны 2008 года, бронзовый призёр Суперкубка Мира 2008 года, бронзовый призёр чемпионата Европы среди полицейских 2007 года (А.М. Кантеева служит в ОВД города Гуково). Алана также участвовала во Всемирной Универсиаде в Бангкоке (2007 год), завоевала "бронзу". Максим Туров, выпускник МОУ СОШ № 1, стал международным гроссмейстером по шахматам. Чемпион 1-й Всемирной детской шахматной Олимпиады. В 2000-х годах - неоднократный победитель и призёр международных соревнований.

В 1990-х годах в нашем городе, помимо мэрии, появляется и представительский орган власти. В соответствии с новой Конституцией Российской Федерации (одобрена на всенародном голосовании в 1993 году) в Гуково в 1994 году проводятся выборы в городскую Думу. Выборы проходили в 2 этапа. 27 марта 1994 года и 27 декаб-

ря 1994 года (довыборы) по 11 избирательным округам. Вот состав городской Думы первого созыва:

- Округ № 1 - И.Н. Бондарь;
- Округ № 2 - В.Г. Денегин;
- Округ № 3 - выборы признаны недействительными;
- Округ № 4 - С.М. Назаров;
- Округ № 5 - В.Д. Рогальский;
- Округ № 6 - выборы признаны недействительными;
- Округ № 7 - Р.Н. Мартыненко;
- Округ № 8 - С.И. Кузминский;
- Округ № 9 - В.В. Шубин;
- Округ № 10 - В.К. Дукмесов;
- Округ № 11 - С.П. Кузьменко.

Председателем городской Думы избран Виктор Васильевич Шубин (документы о деятельности городской Думы первого созыва хранятся в муниципальном архиве г. Гуково - фонд 58, опись 1, дело 48). Интересный факт. От зарплаты председателя Думы В.В. Шубин отказался, согласился председательствовать на общественных началах. Это - не шаг патриота- бессребреника. Просто Виктор Васильевич в то время был директором Гуковской мебельной фабрики, терять хороший оклад, наверное, не захотел. После развала фабрики Шубин окончательно перешёл в муниципальные органы власти.

20 ноября 1996 года принят Устав города Гуково. Мэр становится одновременно и председателем городской Думы (такой расклад сохранялся до 2005 года). 1 апреля 1998 года наконец-то утверждается штатное расписание администрации; общее количество сотрудников - 57 человек.

В ноябре 1996 года Александр Викторович Тепляков был избран заместителем Главы Донского Законодательного Собрания. Первый мэр нашего города переехал на постоянное место жительства в Ростов-на-Дону. Главой администрации Гуково стал Вячеслав Фёдорович Харченко.

В марте 1997 года состоялись муниципальные выборы. Большинством голосом В.Ф. Харченко избран мэром Гуково и председателем городской Думы. Как вспоминают многие гуковчане, - это был энергичный, деловитый, обязательный глава администрации нашего города. Вячеслав Фёдорович Харченко родился 22 августа

Второй мэр города Гуково В.Ф. Харченко.

1947 года в с. Красное Краснодарского края. Вскоре его родители переехали в наш город. Вячеслав Харченко окончил Гуковскую среднюю школу № 1. Свой трудовой путь начал рабочим в Гуковском погрузочно-транспортном управлении. После окончания Новочеркасского политехнического института работал в городском водоканале - начальником участка, главным инженером. В 1978 году Вячеслава Фёдоровича избирают заместителем Гуковского горисполкома. Учился в Ростовской высшей партийной школе. Работал до 1992 года первым заместителем председателя Исполкома городского Совета народных депутатов. В постсоветское время назначается первым заместителем главы администрации г. Гуково. С ноября 1996 года - второй по счёту мэр нашего города. Несмотря на кризисное время, В.Ф. Харченко сделал очень много для развития и благоустройства города. Велись работы по ремонту и строительству жилья, дорог, коммунальных сетей. Вячеслав Фёдорович любил повторять фразу: "Я хочу, чтобы гуковчанам жилось хоть чуточку комфортнее и радостнее!"

Лично мне (В.Б. Бутову) Вячеслав Фёдорович Харченко запомнился тем, что он посещал многие городские культурные мероприятия. В том числе - творческие вечера местных музыкантов, поэтов, художников. Принесёшь пригласительный билет в городскую администрацию, и мэр обязательно посетит мероприятие. Поблагодарит, что мы прославляем в своих произведениях родной город, способствуем патриотическому воспитанию молодёжи. Нас всех окрыляла обаятельная улыбка мэра. Мы верили, что всё у него получится. Ведь Вячеслав Фёдорович всю свою сознательную жизнь прожил в Гуково, два десятилетия работал в муниципальных структурах, отдавал все свои силы и знания служению во благо города и горожан.

В.Ф. Харченко был полон планов и надежд сделать Гуково лучшим городом Восточного Донбасса. Гуковчане помнят, какие масштабные работы велись по благоустройству улицы Красная Горка.

Увы... Преждевременная смерть не дала осуществиться планам В.Ф. Харченко. 14 сентября 1997 года мэр после тяжёлой (неожиданной для всех гуковчан) болезни скончался на пятьдесят первом году жизни.

В декабре 1997 года состоялись внеочередные муниципальные выборы. Третьим по счёту мэром нашего города был избран Виктор Васильевич Шубин.

Третий мэр города Гуково В.В. Шубин. Руководил нашим муниципальным образованием более 12 лет: с октября 1997 г. по март 2010 г.

Виктор Васильевич Шубин родился 23 января 1950 года в селе Русская Журавка Воронежской области. Вскоре его родители переехали в Гуково на постоянное место жительство. Отец Виктора Шубина - Василий Никитович работал горнорабочим очистного забоя, мать - Вера Семёновна была завхозом школы. В.В. Шубин окончил Гуковскую среднюю школу № 4. Его любимым учителем был Л.И. Микулин; прилежный ученик Виктор - постоянный участник краеведческих походов. Свою трудовую деятельность В.В. Шубин начал на шахте № 3 "Октябрьская". Работал подземным электрослесарем. Кстати, фамилия Шубин - самая что ни на есть шахтёрская. В горняцком фольклоре Шубин - это подземный леший. Как мы знаем из Главы 1 ("Повесть гуковских лет изначальных"), название получено по аналогии с профессией газожёга, который надевал тулуп овчиной наверх и факелом выжигал в подземных забоях скопление метана, часто при этом погибая... Впоследствии потомственный горняк Виктор Шубин был удостоен нагрудного знака "Шахтёрская Слава 3-й степени".

В 1969 году В.В. Шубин окончил Сальский сельскохозяйственный техникум. В 1969 - 1971 годах - служба в рядах Советской Армии. После демобилизации Виктор Шубин работал бригадиром механизаторов, трактористом, автокрановщиком. Заочно учился в Ростовском педагогическом институте. После получения диплома (1983 год) работал в ГПТУ № 45 преподавателем, заместителем директора. Переведён в Зверевское профтехучилище № 42 на директорскую должность. В 1986 - 1988 годах избирался председателем

Исполкома Зверевского поссовета. С 1990 года становится заместителем председателя Исполкома Гуковского городского Совета народных депутатов. Непродолжительное время работал директором мебельной фабрики. С 1993 по 1997 годы - председатель Гуковской городской Думы. Затем - заместитель главы администрации города. В декабре 1997 года избран мэром г. Гуково. Более двенадцати лет (до марта 2010 года) руководил нашим муниципальным образованием. В 2001 году получил второе высшее образование - окончил Ростовский институт народного хозяйства по специальности "Финансы и кредит".

Примечательно, что в 1997 году вокруг Виктора Васильевича объединились практически все политические группы города: и коммунисты, и демократы. Произошла некоторая консолидация городского общества. В 2001 году на очередных муниципальных выборах В.В. Шубин одержал убедительную победу: повторно избран гуковским мэром. Первый период пребывания Виктора Васильевича на посту главы администрации города (1997 - 2001 гг.) совпал со стабилизацией экономического положения на градообразующем пред-

30.08.1998 года в наш город приезжала певица Вика Цыганова. На фото: поп дива Виктория в гостях у мэра г. Гуково Виктора Васильевича Шубина.

приятии - ОАО "Гуковуголь". Погашена двенадцатимесячная задолженность по заработной плате. Успешно осуществляют добычу восемь угольных шахт: "Западная" (Донецкий район), "Дальняя", ШУ "Замчаловское", "Ростовская", "Алмазная", "Гуковская", "Им. 50-летия Октября", шахтоучасток "Бургустинский". Годовая мощность ОАО "Гуковуголь" в 2000 - 2001 годах составляла 5 миллионов тон антрацита. За год проходилось по 17 километров горных выработок. Строилась

Поклонный Крест в г. Гуково.

22 октября 2000 года на территории Гуковского автомобильного кольца (где начинается улица Красная Горка) был установлен Поклонный Крест. На церемонии возведения присутствовали мэр города Гуково В.В. Шубин, священники и прихожане соседних церквей – Казанской Иконы Божьей Матери и Святителя Николая.

Директор шахты «Алмазная» А.Ф. Пономаренко вручает губернатору Ростовской области В.Ф. Чубу шахтёрскую каску.

шахта "Платовская" (на горном отводе закрытой шахты "Антрацит"). Генеральным директором ОАО "Гуковуголь" был Владимир Борисович Артемьев, председатель Совета директоров - Константин Никитович Лазченко (в 2001 году его сменил технический директор ОАО "Гуковуголь" Константин Иванович Рутьков).

9 июля 2001 года в ОАО "Гуковуголь" произошло знаменательное событие. Бригады рабочих очистного забоя В.А. Столярова и П.И. Грицкевича с шахты "Алмазная" выдали за сутки на-гора 7 тысяч тонн антрацита. Всего по ОАО "Гуковуголь" с начала года было добыто 3 миллиона тонн топлива. На шахту "Алмазная" приехал Губернатор Ростовской области В.Ф. Чуб и лично поздравил горняков. Он заявил: "Я всеми силами буду поддерживать горняков!" Увы! Это были только слова... Уже полным ходом шла закулисная скупка акций ОАО "Гуковуголь". Областные и центральные чиновники не задумывались о будущем нашего региона. Всё, что ими двигало - это сиюминутная выгода. В конечном итоге собственником ОАО "Гуковуголь" стала компания "Русский Уголь" (с 2003 года).

Руководство города понимало, что надо осваивать новые площадки для бизнеса, постепенно уходить от монопрофильной экономики. Мэр В.В. Шубин неоднократно заявлял: "Мы будем использовать своё выгодное географическое положение, развивать логисти-

Бригадиры ГРОЗов шахты «Алмазная» В.А. Столяров и П.И. Грицкевич. Июль 2001 года..

ческий потенциал города". После распада СССР Гуково стал приграничным городом, рядом проходит государственная граница с Украиной. В черте нашего муниципального образования открываются современные таможенные терминалы. Гуковский автомобильный пункт пропуска через границу - один из самых лучших в России. Железнодорожная станция "Гуково" - также значимый пункт таможенного контроля. Ж/д линия, проходящая через наш город, в 2000-х годах электрифицирована. Региональными и муниципальными властями разработан стратегический проект: Гуково со временем станет международной перевалочной базой на пути в Украину и Европейские страны; здесь будут построены крупнейший в Восточном Донбассе логопарк и сопутствующие предприятия, появится большое количество новых рабочих мест.

Культурные связи между жителями Ростовской и Луганской (Украина) областей, между гуковчанами и украинцами никогда не прерывались. Созрела необходимость создания особой, комфортной для сотрудничества зоны, в которой можно эффективно решать общие проблемы по обе стороны границ. На самом высоком уровне планируется создать Еврорегион "Донбасс". Планируется сотрудничество по 20 направлениям: экономика, коммуникации, транспорт, связь, наука, культура, спорт, новые технологии, образование, ликвидация чрезвычайных

ситуаций, стихийных бедствий и их последствий, улучшение состояния окружающей среды. И хочется верить, что наш любимый город Гуково станет со временем столицей Еврорегиона "Донбасс".

Начальник Гуковского погранотряда подполковник К.К. Подкавыров. Героически погиб на Российско-Украинской границе 27.11.2006 года при задержании контрабандистов.

В приграничном городе, кроме таможни, должно быть и подразделение погранвойск. В Гуково был создан отдел Пограничного управления ФСБ России. Возглавил его подполковник Константин Константинович Подкавыров (октябрь 2006 года). Имя этого офицера должно быть увековечено в нашем городе. Лично я считаю, что Гуковскому отделу ПУ ФСБ России надо присвоить имя К.К. Подкавырова. Константин Константинович совершил подвиг. Дело было так (по материалам газеты "Красная звезда" за 2 декабря 2006 года).

27 ноября 2006 года наш пограничный отдел получил по оперативным каналам информацию о готовящемся прорыве контрабандистов на Гуковском участке государственной границы. Приняв сигнал, дежурный наряд пограничников выдвинулся к вероятному месту прорыва нарушителей. Учитывая сложность задания, мобильную группу возглавил лично подполковник Константин Подкавыров. Он имел богатейший опят офицера-пограничника. В 1990-х годах был заместителем начальника Пограничной заставы десантно-штурмовой манёвренной группы Погранвойск России в Таджикистане. Неоднократно участвовал в боевых операциях по задержанию наркокурьеров, которые чуть ли не каждую ночь в то нелёгкое время шли на прорыв через Российско-Афганскую границу.

И на Гуковском пограничном участке Константин Подкавыров проявил мужество и отвагу. Он точно вычислил место прорыва. Настичь контрабандистов, которые на двух легковых автомобилях пытались прорваться вглубь российской территории, удалось около 2 часов ночи. Все команды пограничников нарушители игнорировали и продолжали на предельной скорости двигаться по направлению к городу Гуково. Константин Подкавыров, правильно рассчитав ма-

Пограничный пост города Гуково (Российско-Украинская граница). Фото 2009 года.

нёвр, сумел опередить злоумышленников. За несколько минут до встречи с ними подполковник перегородил большую часть дороги служебным УАЗом. Сам офицер занял место между машиной и обочиной. Когда автомобили контрабандистов приблизились, Константин Подкавыров, используя милицейский жезл, приказал нарушителям остановиться. Однако ночные "гости" проигнорировали и эту команду, ринувшись на отчаянный прорыв. Водитель-контрабандист, управляя автомобилем ВАЗ-2112, рассчитывал, что в последний момент офицер уйдёт от столкновения. Однако подполковник Подкавыров, как это не раз бывало в его боевой биографии, принял решение стоять до конца... От полученных во время наезда травм офицер скончался.

Мобильная группа Подкавырова задержала нарушителей. На них было заведено уголовное дело, они понесут заслуженное наказание. Но преступные действия контрабандистов вырвали из дружной семьи Подкавыровых любящего отца и мужа, самого дорого человека.

Вся офицерская служба К.К. Подкавырова была примером беззаветного служения народу и Отечеству. За мужество и отвагу, проявленные при выполнении задач по охране границы, Константин Константинович был награждён Орденом Мужества, медалями "За отличие в охране границы", "За отвагу".

Многие гуковчане, состоящие на государственной службе, честно выполняют свой служебный долг. Если подполковник Константин Подкавыров - это героический гуковский пограничник, имя которого навсегда войдёт в историю нашего города, то подполковник Сергей Погрецкий - это легенда современной милиции Гуково и всего Дона.

Сергей Михайлович Погрецкий родился в 1952 году на Кубани - в станице Упорная близ Армавира. Отслужив в рядах Советской Армии, работал водителем; окончил Армавирский педагогический институт; профессия - учитель литературы и русского языка. Но по

Лучший участковый Дона гуковчанин С.М. Погрецкий, подполковник милиции. Работал в ОВД города Гуково 27 лет: с 1980 г. по 2007 г.

специальности С.М. Погрецкий поработать не успел. В Армавирском юридическом техникуме училась симпатичная сотрудница ОВД города Гуково Ирина Ольгердовна. Молодые люди познакомились, влюбились друг в друга с первого взгляда. И Сергей Михайлович уехал в наш город вместе с Ириной, на которой вскоре женился. По совету супруги Сергей Погрецкий стал в 1980 году милиционером; окончил Тульскую межобластную школу УВД, получил офицерское звание. Четверть века Сергей Михайлович работал в нашем городе участковым милиционером. В 1990-х годах, когда в стране падал престиж милицейской профессии и в средствах массовой информации насаждался культ неприязни к людям в погонах, гуковчане говорили: "В нашем городе работает самый честный российский участковый - Сергей Погрецкий!"

Знаменательным для Сергея Михайловича стал 1996 год. По итогам оперативно-розыскной работы капитану милиции С.М. Погрецкому присвоено почётное звание - "Лучший участковый Дона". Он раскрыл тысячи преступлений, в том числе - сотни тяжких. Имея лишь фоторобот преступника, Сергей Погрецкий задержал убийцу известного ростовского адвоката. Киллер пытался отсидеться в Гуково, но всё-таки попался на глаза лучшему участковому Дона... С.М. Погрецкий, исполняя свой служебный долг, часто рисковал собственной жизнью. Ему неоднократно угрожали криминальные элементы. Однажды получил серьёзное ножевое ранение и чудом остался жив. Удостоен многих правительственных наград, в том числе - медалей: "Отличник советской милиции", "За отличие в службе", "За 10 лет безупречной службы", "За 15 лет безупречной службы", "200 лет МВД" и др.

В 2007 году подполковник милиции Сергей Михайлович Погрецкий ушёл на заслуженный отдых. Напряжение двадцати семи лет образцовой работы в ОВД города Гуково дало о себе знать. Вскоре Лучший участковый Дона ушёл из жизни - 18 декабря 2007 года. Так же, как и капитан Александр Фёдорович Костюшкин (об этом героическом милиционере шла речь в предыдущей главе), под-

полковник Сергей Михайлович Погрецкий - это гордость гуковской милиции и всего нашего города. В городском музее их фотографии (А.Ф. Костюшкина и С.М. Погрецкого) висят рядом. Супруга участкового Ирина Ольгердовна Погрецкая, майор милиции в отставке, в настоящее время является председателем Гуковского Совета ветеранов правоохранительных органов. Сын подполковника Сергея Погрецкого Михаил продолжает семейную династию - служит в ОВД нашего города.

За период с 1995 по 2010 годы в служебных командировках в составе сводных отрядов побывало около 40 сотрудников ОВД по городу Гуково. Гуковскими милиционерами в период проведения контртеррористических операций выполнялись задания по обеспечению безопасности, целостности границ Российской Федерации, соблюдения законности, прав и свобод граждан на территории республик Ингушетия, Дагестан, Чечня. Выполняя свои должностные обязанности, наши милиционеры неоднократно удостаивались ведомственных наград.

С 1 марта 2011 года Российская милиция становится полицией. Как утверждает президент Дмитрий Медведев, произойдёт радикальная реформа наших правоохранительных органов. Дай Бог, чтобы не подтвердилась знаменитая Черномырдинская фраза: "Хотели, как лучше. Получилось, как всегда..." Лично мне название "полиция" не нравится. Русский полицейский у меня ассоциируется со зловещим словом "полицай". В главе "Под Знаменем Великой Победы - Гуково в годы Великой Отечественной войны" мы рассказывали о гуковском полицае Илларионе Кожанове, который казнил нашего поселкового милиционера Фёдора Марченко... Да шут с ним, с названием! Смена вывесок - извечная забава властей. Будем надеяться, что гуковские полицейские будут также беззаветно служить своему народу и Родине, как милиционеры Фёдор Марченко, Александр Костюшкин и Сергей Погрецкий.

Продолжая патриотическую тему, расскажем ещё об одном знаменательном событии. 16 июня 2007 года на Гуковском мемориале "Гуковчанам, павшим за Отечество", были перезахоронены останки гвардии капитана Алексея Матвеевича Брянцева, который героически погиб 22 сентября 1944 года при освобождении города Таллинна и был похоронен в братской могиле на площади Тынисмяги в центре эстонской столицы. Весной 2007 года власти Эстонии варварски "ликвидировали" эту братскую могилу, снесли бронзовый памятник Воину-Освободителю. Гуковчанин Виктор Брянцев, сын погибшего офицера-фронтовика Алексея Брянцева, обратился к Президенту России В.В. Путину и в МИД РФ с просьбой разрешить перезахоронение праха отца в городе Гуково. Благодаря помощи

16 мая 2007 года, Гуковская площадь Победы. Перезахоронение воина Великой Отечественной войны – капитана А.М Брянцева. Молебен проводит владыка Пантелеимон, настоятель церкви Казанской иконы Божьей Матери.

Администрации Ростовской области в кратчайший срок были решены вопросы генетической экспертизы родственников Алексея Матвеевича Брянцева, оформления загранпаспортов, получения виз, выделения средств на поездку в Эстонию. Прах гвардии капитана А.М. Брянцева был доставлен в Гуково.

Под звуки военного оркестра в фойе Дома детского творчества прошла процедура прощания с героем. На траурную церемонию прибыли представители Администрации Ростовской области, Законодательного собрания РО, Северо-Кавказского военного округа, областного и городского военкоматов, мэры соседних городов, ветераны, общественные организации, гуковчане, зверевчане и т.д. Траурная процессия прошествовала на Гуковскую площадь Победы, где состоялся митинг. Перед собравшимися выступили первый заместитель Губернатора области Виктор Васильевич Усачёв, сын капитана Брянцева Виктор Алексеевич, ветераны Великой Отечественной войны и труда. Все говорили о цинизме и вандализме эстонских влас-

тей, о том, что мы должны быть благодарны нашим отцам и дедам, не вернувшимся с полей сражений, за сегодняшнее мирное небо над головой. Затем настоятель Гуковской церкви Казанской Иконы Божьей Матери владыка Пантелеимон провёл молебен. Возле мемориала "Гуковчанам, павшим за Отечество", состоялось перезахоронение капитана А.М. Брянцева. Прозвучали оружейные залпы. Участники митинга возложили цветы и венки на могилу героя войны. Прах политрука Алексея Брянцева наконец-то обрёл вечный покой на Гуковской земле.

От патриотической темы перейдём к делам муниципальным. В 2004 году произошла очередная административная реформа. Границы МО "Город Гуково" претерпели существенные изменения. Законодательное собрание области обнародовало в газете "Наше время" (за 22 декабря 2004 года, №№ 319 - 320) Постановление № 712 от 26 ноября 2004 года "О внесении изменений в административно-территориальное устройство Ростовской области". В этом документе говорится:

"... В соответствии со статьёй 16 Устава Ростовской области Законодательное Собрание Ростовской области постановляет:

1. Включить станцию Замчалово и хутор Ясный Углеродовского поссовета города Гуково в состав Ковалёвского сельсовета города Красный Сулин и Красносулинского района.

2. Утвердить изменение границ Ковалёвского сельсовета согласно прилагаемой схематической карте (см. иллюстрацию "План-схема города Гуково после декабря 2004 года).

3. Внести указанные в настоящем постановлении изменения в административно-территориальном устройстве Ростовской области в учётные данные административно-территориальных единиц и населённых пунктов Ростовской области.

Председатель Законодательного Собрания А.Попов".

Административные изменения существенно не повлияли на численность населения города. В 2005 году в Гуково проживало почти семьдесят тысяч человек. По результатам последней переписи населения, в городе живут представители более чем двадцати национальностей. Территория в современных границах городского округа составляет 3 432 га и относится к категории "земли населённого пункта".

Жилой фонд города составляет без малого полтора миллиона

(1455 тыс. м2, 2010 год) квадратных метров общей площади. В среднем на одного гуковчанина приходится 21, 2 м^2 жилья, это выше аналогичных показателей по Ростовской области и России в целом. 30 % жилья размещено в индивидуальном жилом фонде и 70 % - в многоквартирных жилых домах. Общая площадь зелёных насаждений в Гуково составляет 59,5 га, при этом на 1 человека приходится всего 8,7 квадратных метра, что намного ниже норматива. В городе постоянно озеленяются парки, лесопарки, скверы, бульвары. Наиболее крупные объекты зелёного строительства - это зелёная зона по улице Мира, парк у пруда на улице Бургустинской, бульвар в жилой зоне "Окно в Россию" (район въезда с Украины в посёлок шахт № 24 и № 26), бульвар в проектируемом микрорайоне Южный. На базе городских лесонасаждений повсеместно создаются лесопарки.

Как мы уже отмечали, стабилизация экономического положения в ОАО "Гуковуголь" смягчила социально-экономическую обстановку в нашем городе в начале 2000-х годов. Хотя муниципальных проблем - невыгребная яма. Гуково испытывает серьёзные трудности с инженерно-коммунальной инфраструктурой. Остро стоят вопросы с водоснабжением, газификацией, состоянием жилого фонда; автомобильные дороги в аварийном состоянии. Постоянно растут коммунальные платежи, налоги. Люди все свои экономические и

социальные проблемы ассоциируют с местными властями. На муниципальных выборах в декабре 2005 года действующий мэр Виктор Шубин победил с минимальным перевесом. Были избраны и депутаты городской Думы. Гуковский представительский орган власти 4-го созыва уникален по нескольким параметрам:

- Впервые народные избранники представляют интересы жителей пять лет (раньше для исполнения их полномочий отводился срок в четыре года).
- Впервые местный законодательный орган имеет такой многочисленный состав - 23 депутата (городская Дума 1-го созыва имела, как мы уже знаем, 11 депутатов).
- Впервые городская Дума получила статус юридического лица.

По обновлённому Уставу нашего муниципального образования была вновь введена должность председателя городской Думы (в 2005 году председателем стал Виктор Анатольевич Горенко). Муниципальное руководство понимало: чтобы вернуть былое доверие гуковчан, надо работать на благо города, не покладая рук. И хороших дел было немало.

Отремонтировали в посёлке шахты "Ростовская" среднюю школу № 2 - от фундамента до крыши. Теперь уроки проходят в уютных классах. Только архивные кадры на видео заставляют муниципальных чиновников вздрагивать от неприятных воспоминаний о былом аварийном состоянии школьного здания: оно могло реально рухнуть. Проведён капитальный ремонт в Доме Детского творчества, открылся современный родильный комплекс - роддом переехал из ветхого барака в отремонтированное и перепрофилированное здание бывшего горняцкого профилактория шахты "Алмазная". По всему городу видны приметы оптимистического сценария. Проводится ремонт тротуаров, внутриквартальных и межпоселковых дорог. На центральных улицах монтируются системы уличного освещения. Продолжается газификация города, благоустройство кварталов.

1 июня 2008 года начал свою деятельность Гуковский парк детских развлечений "Капитошка". На его территории располагается кафе, работают современные детские аттракционы, водные горки с бассейном, душевые, сауна, летний кинотеатр. Парк облагорожен живыми цветами, газонами, аллеями. Планируется строительство оздоровительного аквапарка. "Капитошка" - одна из главных достопримечательностей нашего города. Реконструирован также и парк отдыха возле ГДК "Гуковский". Там тоже построены детские аттракционы, кафе, приведён в порядок зелёный скверик.

В 2008 году произошло настоящее чудо. В Гуково возобновилось гражданское строительство!

В посёлке шахты "Антрацит" по улице Ковалёва началось строительство современных жилых домов. Всего запланировано возвести 16 трёхэтажных новостроек. В 447 квартир въедут 1190 человек (первые жильцы вселились уже в 2009 году). Правда, это строительство финансируется не муниципальным бюджетом - город наш, к сожалению, дотационный. Финансирование производится ГУРШем, Фондом содействия реформированию ЖКХ, Фондом обеспечения жильём детей-сирот. В новом жилом квартале будут размещены детские площадки, парковки, газоны. В 2009 году также закончено строительство многоэтажных домов (долгостроев) по улице Костюшкина. Улица Красносулинская (Чуевский район) застраивается коттеджами.

Наличие достаточного количества промышленных площадок закрытых шахт, к которым подведены все коммуникации, включая железнодорожные пути, позволяют открывать новые предприятия с меньшими инвестиционными затратами. В середине 2000-х годов наметились радужные перспективы. Но произошло непредвиденное.

В конце 2008 года грянул печально известный мировой кризис. Особенно пострадала угольная промышленность. Катастрофически падали цены на твёрдое топливо. Объём угледобычи по группе шахт ЗАО "УК "Гуковуголь" (ЗАО "УК "Гуковуголь" создано в 2005 году взамен ОАО "Гуковуголь") упал в разы. В феврале 2009 года "Гуковуголь" торжественно отметил свой последний юбилей.

20 февраля 2009 года стал яркой и запоминающейся датой для компании "Гуковуголь". Вот сокращённый вариант специального репортажа газеты "Шахтёрская неделя" ("Шахтёрская неделя", 26 февраля 2009 года, № 8 - 894). Итак - "Фанфары в честь юбиляра".

"... К этому дню в "Гуковугле" готовились особенно тщательно. Ещё бы - такая дата! Не каждое предприятие может достигнуть столь значительного возраста. "Гуковуглю" это удалось. Удалось выстоять в военное лихолетье и в годы восстановления разрушенного хозяйства. Пережил "Гуковуголь" и перестроечное время, и период реструктуризации, и жёсткие экономические реформы. Кажется, что значительную часть своей биографии "Гуковуголь" работал вопреки обстоятельствам, на пике преодоления возникающих друг за другом проблем, и всегда с честью выходил из трудных ситуаций благодаря коллективу мужественных, сильных духом и очень мудрых людей. Именно для них звучали слова признательности и благодарности за самоотверженный труд, именно их - шахтёров прошлого и настоящего - чествовали на праздничном юбилейном мероприятии.

В канун юбилея в адрес генерального директора компании "Гуковуголь" Александра Вовка и коллектива предприятия поступили поздравительные телеграммы. Вот некоторые из них. От министра энергетики Российской Федерации С. Шматко:

"Уважаемые коллеги и друзья! Примите самые сердечные поздравления с 70-летним юбилеем предприятия. В этот день хочется сказать слова самой искренней благодарности всем тем, кто стоял у истоков вашего предприятия, кто заложил шахтёрские традиции с самых первых дней. Нынешнее поколение горняков достойно продолжает традиции своих предшественников и учителей. Почётная профессия шахтёра требует от человека максимальной выдержки, самоотдачи, а часто отваги и подлинной самоотверженности. Ежегодно выдавая на-гора миллионы тонн "чёрного золота", ваш орденоносный коллектив вносит значительный вклад в развитие угольной промышленности и экономики России в целом. Страна гордится вами!.."

Генеральный директор ЗАО УК «Гуковуголь» Александр Вовк награждает победителей конкурса «Лучшая статья об истории комбината «Гуковуголь» (газета «Шахтёрская неделя»). Февраль 2009 года. «Гуковуглю» – 70 лет.

Стела на въезде в посёлок 3-й шахты «Октябрьская».

От главы администрации (губернатора) Ростовской области В.Чуба:

"Уважаемые работники и ветераны "Гуковугля"! Поздравляю вас с 70-летним вашей компании - крупнейшего в Ростовской области производственного комплекса по добыче и переработке угля. На вашем счету миллионы тонн добытого топлива и тысячи километров пройденных горных выработок, высокие нагрузки на очистной забой и рекорды скоростной проходки. В сложный период становления рыночной экономики вы проявили характер и доказали жизнеспособность своего предприятия. Уверен, накопленный опыт, знания, трудовые традиции позволят вам добиваться новых успехов на благо Донского края..."

На торжественном собрании выступил вице-губернатор Ростовской области Сергей Назаров, бывший генеральный директор ОАО "Гуковуголь":

"Гуковуголь" и его замечательный коллектив для меня родные, к этому предприятию у меня всегда особое отношение. Все вехи истории "Гуковугля" неразрывно связаны с историей Донского края, с историей развития угольной промышленности Дона и Советского

Союза. Но мне хочется акцентировать внимание на одном моменте, причём не такой далёкой исторической давности. Это период реструктуризации угольной отрасли. В этот момент, когда страна была охвачена кризисом неплатежей, когда шло серьёзное забастовочное движение, коллектив "Гуковугля", несмотря ни на что, продолжал работать. Именно эта позиция позволила предприятию сохранить производство. Я думаю, что с таким коллективом возможно решать любые задачи..."

Тепло и сердечно приветствовал участников торжественного собрания генеральный директор ЗАО "УК "Гуковуголь" Александр Вовк:

«Угольная история Гуково началась более века назад. Первые шахты в этом районе появились в 1907 году. Спустя 32 года они были объединены в угольный трест. С тех пор минуло 70 лет. 70 непростых лет, наполненных тяжёлыми трудовыми буднями и радостными производственными успехами, трагическими военными событиями и великими созидательными делами... В шахтёры идут люди сильные, волевые, упорные, только таким подчиняется уголь. Только в результате совместной, слаженной работы таких людей можно добиться успеха. И коллективу "Гуковугля" - главному богатству компании на протяжении всех 70-ти лет это удаётся...»

Увы! Это был последний юбилей компании с названием "Гуковуголь". В конце 2008 - в начале 2009 годов, как мы уже отмечали, значительно снизился спрос на уголь внутри страны, практически полностью прекратились экспортные поставки, на 30 - 40 % упали цены на топливо, используемое в технологических целях в металлургии, пищевой промышленности. Доходы угольных компаний сократились, при этом их возможности по снижению производственных затрат оказались исчерпаны. Главные причины неустойчивого финансового состояния группы шахт ЗАО "УК "Гуковуголь" - это хроническое отставание работ по развитию и техническому переоснащению предприятий, отсутствие качественной очистной линии. Гуковские шахты в основном имеют большой срок службы, значительную глубину ведения горных работ и обводнённость горных выработок, многоступенчатые транспортные цепочки, сложные схемы вентиляции.

В марте 2009 года шахта "Гуковская" за неимением очистного фронта прекратила добывать антрацит. Хотя промышленные запасы угля в пределах шахтного поля самые крупные в Гуковском антрацитовом районе - 100 миллионов тонн! Просто не были своевременно подготовлены очистные забои, не хватило, как всегда, денег. Предприятие законсервировано на неопределённое время. Судьба шахты "Гуковская" туманна, производственный коллектив практически "рассосался": многих шахтёров сократили, многие сами рассчитались в поисках лучшей доли. В декабре 2009 года управляющая компания ЗАО "УК "Гуковуголь" ликвидирована. Так решили собственники. Аббревиатуры "Гуковуголь" больше не существует. Семидесятилетняя история орденоносной компании завершилась.

На момент 2011 года осуществляют добычу антрацита шахты "Алмазная", "Ростовская", "Замчаловская" (в пределах Гуковского района - всего три шахты!), "Обуховская" (Зверевский район), "Дальняя" (пос. Тополёвый, Красносулинский район). Пять действующих шахт Гуково-Зверевского антрацитового района входят в Гуковский филиал компании "Русский Уголь" ("Русский Уголь - Дон"). Положение на этих угледобывающих предприятиях не самое лучшее. Снижается уровень добычи угля, нет оптимальных темпов прохождения горных выработок, а без проходки, как известно, у шахты нет будущего. Самое перспективное предприятие Гуковского филиала компании "Русский Уголь" ("Русский Уголь-Дон") - это ОАО "Шахтоуправление "Обуховская". Знаменитая "Обуховка" разрабатывает самый качественный в мире антрацит с содержанием углерода 98,0%. И возраст её по сравнению с соседними "угольными пенсионерами" цветущий - всего 30 лет. На шахте "Обуховская" работает в настоящее время немало и гуковчан. К сожалению, годовая мощность предприятия - полмиллиона тонн антрацита: в 6 раз ниже проектной мощности (3 миллиона тонн угля в год)!

В начале 2010 года спрос и цена на твёрдое топливо выросли. Но шахты Гуковского каменноугольного района выходят "из штопора" с большим трудом. Очень низкая заработная плата заставляет горняков рассчитываться с родных предприятий и уезжать на заработки в разные уголки страны. Гуково превращается в "город кочевников", в котором бывшие шахтёры "временно отдыхают" после всевозможных трудовых вахт. География этих "вахт" широка: Москва, Сочи, Якутия, Чукотка и т.д.

Центральные и муниципальные власти понимали: закрытие шахт - это факт уже почти случившийся; надо находить новые пути развития. Весной 2009 года Гуково в числе 27 российских городов был включён Министерством регионального развития РФ в Федеральный список монопрофильных территорий (моногородов). Рабочей группой при Правительственной комиссии по экономическому развитию одобрен комплексный инвестиционный план модернизации нашего города. Этот план предусматривает реализацию ряда масштабных проектов. В частности:

1. Строительство новой современной шахты (около 700 рабочих мест);

2. Налаживание инновационного производства углекомпозитных базальтовых материалов и изделий из них - ООО "АК "ЛАВВиП" (к 2015 году - 1500 рабочих мест);

3. Производство поли- и монокристаллического кремния, кремниевых пластин для электроники и солнечной энергетики - "Кремний-на-Дону" (3800 рабочих мест);

4. Строительство вертолётного завода.

Март 2010 года. Инаугурация мэра В.А. Горенко

Согласно Плану модернизации к 2015 году Гуково станет городом с современной структурой экономики. Но в 2009 году местная администрация не предпринимала конкретных и решительных шагов по выходу из критической ситуации. Доверие к муниципальным властям падало. Социально-экономическая обстановка в городе ухудшалась.

14 марта 2010 года состоялись очередные муниципальные выборы. Новым гуковским мэром стал Виктор Анатольевич Горенко. Председателем городской Думы избран Александр Иванович Черноус (бывший технический директор ЗАО "УК "Гуковуголь"; с января 2011 года совмещает работу председателя с постом генерального директора компании "Русский Уголь-Дон").

Итак, Виктор Анатольевич Горенко - четвёртый по счёту гуковский градоначальник. Родился 20 июня 1964 года в Красноярском крае в рабочей семье. Отец - бульдозерист, мать - штукатур-маляр. В 1984 году В.А. Горенко окончил Красноярский металлургический техникум. Трудовую биографию начал слесарем Красноярского машиностроительного завода. Срочную воинскую службу проходил на атомной подводной лодке. После демобилизации работал на Северо-Енисейском горно-обогатительном комбинате. В 1998 году переехал на постоянное место жительство в город Гуково. Виктор Анатольевич работал в коммерческой фирме, в ЗАО "Сулинуголь" (заместителем директора по хозяйственным вопросам). В 2004 году назначается директором филиала "Гуковгоргаз" ОАО "Ростовоблгаз". В 2005 году окончил Ростовский государственный строительный университет. В 2005 году избирается председателем городской Думы. Член партии "Единая Россия".

Избранные пункты из предвыборной программы Виктора Горенко:

1. Повышение персональной ответственности чиновников перед городским сообществом.

2. Замещение должностей в мэрии на конкурсной основе.

3. Упрощение бюрократических процедур.

4. Введение показателей эффективности деятельности и доверия граждан к городским службам.

5. Проведение регулярных публичных слушаний по важным для города вопросам.

6. Привлечение инвестиций в городскую экономику.

Губернатор Ростовской области В.Ю. Голубев и мэр города Гуково В.А. Горенко. Август 2010 года.

7. Приведение в порядок территории города.

8. Повышение эффективности муниципального управления.

9. Поддержка сохранившихся предприятий угольной отрасли.

10. Развитие малого бизнеса - упрощение административных процедур.

11. Создание необходимой инфраструктуры - транспортной и инженерной - для будущих инвесторов.

12. Утверждение программы комплексного развития города.

13. Жёсткий контроль за конкурсами на муниципальный заказ.

14. Подписание договора администрации с ресурсоснабжающими организациями о совместной инвестиционной деятельности.

15. Создание городу достойного имиджа в федеральных и областных СМИ.

16. Повышение уровня медицинского обслуживания населения.

17. Проведение реформы системы здравоохранения.

18. Создание условий для привлечений молодых специалистов (фонд служебного жилья и т.д.).

Губернаторская делегация на новостройке по улице Ковалёва (посёлок шахты «Антрацит»). Август 2010 года.

19. Оснащение медучреждений современным оборудованием.

20. Принятие мер по открытию детского инфекционного отделения.

21. Проведение капитального ремонта в больницах и поликлиниках.

22. Защита детства, забота о молодёжи (принятие мер по открытию дополнительных мест в детских садиках, открытие детских и спортивных площадок, развитие бесплатных кружков и спортивных секций, поддержка одарённых и талантливых детей).

23. Повышение уровня социальных услуг (поддержка профсоюзных, ветеранских, общественных организаций по защите прав граждан, создание фонда поддержки пенсионеров и инвалидов по обеспечению пайковым углём…).

24. Повышение уровня жилищно-коммунальных услуг, капитальный ремонт жилья, работа с региональными органами власти по ограничению тарифов на услуги, адресная помощь по коммунальным платежам…

25. 100 % газификация города.

26. Сделать город чистым, уютным, красивым (возвращение паркам и скверам достойного вида, создание специализированного предприятия, занимающегося озеленением города, закрепление территорий за предприятиями и организациями, приобретение спецавтотранспорта для вывоза твёрдых и жидких бытовых отходов)…

В августе 2010 года Губернаторская делегация посетила Гуковский парк отдыха «Капитошка»

Команда мэра Виктора Горенко на пресс-конференции.

Гуковская городская Дума 5-го созыва. Январь 2011 года.Заседание Думы ведёт председатель Александр Иванович Черноус.

Как говорится, "вашими бы устами мёд пить". Дай Бог, чтобы эта программа реализовалась. Город, действительно, в 2010 - 2011 годах стал немного чище и уютнее. В 2010 году проведён ремонт асфальтобетонного покрытия по улицам Бетонная, К.Маркса, Герцена, Киевская, Крупская, К.Горка, Пархоменко, Ленинградская, Колодезная, Магистральная. Отремонтированы улицы Шахтёрская и Гагарина. Кое-где монтируются линии наружного освещения. На некоторых улицах произведён ремонт линий электропередач.

Конечно, говорить об эффективности нынешней муниципальной политики очень рано. Глобальные задачи ещё не решены. План модернизации города в стадии доработки. Гуково продолжает оставаться депрессивным городом. Высокий уровень безработицы, заработные платы практически не повышаются. Не будем критиковать муниципальную власть. Пожелаем ей удачи. Как сказал поэт Сергей Есенин: "Лицом к лицу лица не увидать. Большое видится на расстоянии". Поживём, увидим...

Заместитель мэра по соц. вопросам О.И. Чумакова вручает грамоты творческой интеллигенции города. Март 2011 года.

Заканчивая своё историческое повествование, хочется вспомнить слова другого русского классика - писателя-философа, мыслителя, публициста П.Я. Чаадаева, друга А.С. Пушкина. Пётр Яковлевич говорил: "Я люблю свою Родину (в нашем случае - Малую Родину), желаю ей славы, умею ценить высокие качества моих сограждан. Но я не научился любить свою Родину с закрытыми глазами". На историю, тем более - современную, незачем наводить глянец. Наши корни - на благодатной Гуковской земле. И мы никому не позволим глумиться над ней. И будем всеми силами, всей душой содействовать её процветанию.

Наша малая Родина всё равно большая. Ведь она у нас - единственная!

Бутов Владимир. "Гуковский летописный свод" доведён до даты - 01 марта 2011 года.

Председатель Гуковской городской Думы А.И. Черноус (слева) и депутат Законодательного Собрания РО Л.А. Шафиров.

Памятники А.С. Пушкину и В.В. Маяковскому возле здания средней школы №1 (памятники открыты в 1957 году).

Символ трудовой доблести самой «земной» из профессий – памятник шахтёру на въезде к шахте «Ростовская» (по обе стороны дороги два аналогичных памятника)

Памятный Камень жертвам Чернобыля. Заложен на улице Некрасова пос. шахты «Первогуковская» 7 мая 2003 года.

По материалам статей из газеты «Слава шахтёра» за 7, 14 и 26 июня 1990 года.

НАШ ГУКОВО-ЗВЕРЕВСКИЙ РАЙОН
Физико-географический очерк

Оглянись вокруг, читатель, выйдя поутру из дома. Где ты живёшь, что представляет собой тот уголок земли, на котором стоит твой дом и где растут твои дети? Что окружает всех нас, что за птица пролетела над головой, что это зашуршало в траве газона? На все эти вопросы постарался ответить в своём очерке старейший краевед нашего города, лауреат премии К. Жильцовой ***Леонид Иванович МИКУЛИН (1916 – 1993 гг.).***

1. Географическое положение.

Гуково, Зверево и Гуково-Зверевский Каменноугольный район находятся в западной части Ростовской области. Географическое положение района определяется следующими координатами от Пулково: по долготе – между 9 градусами 29 секундами и 9 градусами 47 минутами 35 секундами; по широте – между 47 градусами 55 минутами и 48 градусами 7 минутами. Простирание с запада на восток составляет 23 километра, а с севера на юг – 20 километров. В целом города Гуково и Зверево занимают выгодное географическое положение: железные и автомобильные дороги соединяют их с крупными промышленными центрами Украины и Российской Федерации, неподалёку главные водные артерии Юга России – Дон и Северский Донец.

2. Рельеф.

По данным бывшего главного геолога комбината «Ростовуголь» Верболоза, в далёком прошлом на территории нашего города поднимались горные хребты, от которых сегодня остались выходы Донецкого кряжа в районах Углерода и Замчалово. В различные геологические эпохи суша в наших местах становилась дном древних морей, поэтому здесь много напластований осадочных пород: глины, песка и т.д.

Сегодня же рельеф нашего района – холмистая равнина. Общее падение поверхности идёт от главной водораздельной линии, пролегающей вдоль железной дороги Дебальцево – Зверево. На юг падение идёт к речке Кундрючья, на север – к бассейну Северского Донца. Ширина водораздельного плато колеблется от 2 до 4 километров. Высота нашего района в разных местах достигает от 200 до 260 метров над уровнем моря.

Территория, понижающаяся к югу, особенно сильно изрезана балками: Большая и Малая Бургуста, Калиновская, Гнилушанская, Чуевская, Водинская. К северу от водораздела балок меньше. Но зато здесь пролегла самая значительная из всех – Нижнее Провалье (между бывшими шахтами № 26 и № 24). Наиболее высокими точками над уровнем моря следует считать так называемую Провальскую могилу – 210,8 метра, Васильевско-Платовскую высоту – 298,1 метра, Заповедную – 292 метра.

Следовательно, на территории нашего района имеются следующие формы рельефа: водораздельные плато, балки, овраги, речные долины с террасами, курганы и «могилы».

3. Климат.

Гуково-Зверевский район относится к засушливым регионам с континентальным климатом. Преобладающими ветрами здесь отмечаются ветры юго-восточных и восточных направлений. В летнее время эти ветры («суховеи») сопровождаются очень жаркими и засушливыми днями. Зимой они несут с собой сильные морозы и метели, скорость ветра в такой период достигает 30 метров в секунду. Погода зимних месяцев отличается большой неустойчивостью. Иногда в конце декабря температура держится выше нуля, что объясняется прорывом со Средиземноморья тёплых масс воздуха. А в конце весны не исключены резкое похолодание и ночные заморозки, что является следствием проникновения через Европейскую равнину холодных арктических воздушных масс. Среднегодовая температура воздуха в Гуково и Зверево равна плюс 8,7 градуса. Максимальная – плюс 40 градусов в июле, августе. Минимальная – минус 32- 35 градусов в январе.

Наибольшая глубина промерзания почвы составляет 1,6 метра, наименьшая – 0,28 метра. Среднегодовое количество выпадающих осадков колеблется от 320 до 441 миллиметра на один квадратный метр. Значительная их часть приходится на весенние и осенние

месяцы. Летом же обычно стоит сухая и жаркая погода. Но в отдельные дни бывают ливневые дожди, которые не могут принести большой пользы для сельского хозяйства, так как основная масса дождевой воды стекает в балки и уносится в речки или скоро испаряется. Продолжительность солнечного сияния в нашем районе составляет 1800 – 2400 часов в год, что на 500 – 900 часов больше, чем в Москве.

4. Внутренние воды.

Территория, окружающая города Гуково и Зверево, бедна подземными и поверхностными водами. Здесь нет крупных рек, но, тем не менее, довольно много мелких, протекающих по многочисленным балкам. Главными из них являются – Кундрючья, Лихая, Нижняя Провальная, Большая и Малая Гнилуши, Калиновая, Грушевая, Малая Бургуста. Почти все они берут начало у главного водораздела и имеют преимущественно меридиальное направление. Все реки Гуково-Зверевского района имеют сходство между собой: все относятся к бассейну Дона. Питание грунтовыми водами составляет всего 10 процентов, а сток воды зависит от климатических факторов: осадков, толщины снежного покрова, испарения, а также рельефа. В среднем сток не превышает 2,5 – 5 литров в секунду. Приведём краткие характеристики некоторых рек.

Речка Большая Гнилуша берёт начало близ разъезда Заповедного и впадает в Кундрючью за пределами Гуково-Зверевского Каменноугольного района. В истоке она имеет вид ручья шириной до 2-х метров. К югу от Замчалово ширина увеличивается, а глубина местами достигает метра. Справа в неё впадает Малая Гнилуша, которая берёт начало в хуторе Чуево. Долина реки узкая, неглубокая, расход воды в истоке 3 – 4 литра в секунду.

Нижняя Провальная берёт своё начало на северном склоне водораздела между бывшими шахтами № 24 и № 26 и протекает по одноимённой балке. В отношении этой речки правильнее будет сказать, что она «протекала», так как сегодня её уже практически не существует. В долинах речек и в балках сооружены пруды, имеющие местное значение и, к сожалению, далеко не всегда содержащиеся в должном состоянии. Пруды в нашем районе называются «ставками».

5. Почвы.

По своему составу почвы Гуково-Зверевского района относятся к южным чернозёмам. Толщина гумусового горизонта составляет 65-85 сантиметров, а процент перегноя колеблется от 6,0 до 7,5 %. В междуречье и на междубалочных пространствах толщина чернозёма увеличивается, повышается плодородие. И наоборот, ближе к речкам и балкам толщина чернозёма уменьшается, а на склонах он исчезает совершенно. По долинам рек почвы наносные. Кроме плодородных почв, у нас встречаются небольшие участки солончаков, каменисто-бурых почв.

6. Растительность.

Города Гуково и Зверево расположены в зоне разнотравно-ковыльной степи. Здесь преобладают двудольные растения, тонколистая вика, девясил. В мае зацветают степные тюльпаны, а к концу этого месяца на нераспаханных участках степи начинается массовое цветение ковыля. Донецкое Дикое Поле покрывается разноцветным ковром, над которым поднимаются шары перекати-поле. В начале июля степь становится бурой.

Встречаются и маленькие лесные участки, сохранившиеся в верховьях балок и в речных долинках. Это байрачные леса, где встречаются дуб, обыкновенный ясень, осина, дикая груша, полевой клён, а близ воды – ива. Кустарники представлены тёрном, бересклетом, калиной, крушиной, шиповником, боярышником. За последние годы поднялись лесополосы, которые составляют характерный признак растительности нашего района.

7. Животный мир.

Степи, окружающие города Гуково и Зверево, богаты животными. Чаще всего встречаются грызуны: суслики, хомяки, слепыши, зайцы. Есть также хорьки, ласки, лисицы-корсаки. В терновниках обосновались куропатки, высоко над степью поют жаворонки, в лесочках – иволги, дятлы, синицы.

Из пресмыкающихся распространены ящерицы, ужи, гадюки, медянки. По берегам речек и ставков – болотные черепахи. Много насекомых: муравьи, мухи, бабочки, кузнечики, сверчки, листоеды, осы, медоносные пчёлы. Практически повсюду встречаются пауки. В

водоёмах обитают улитки, циклопы, дафнии. А также есть некоторые виды рыб: окунь, щука, карась, плотва. Богата природа нашей Провальской степи. Но её нужно охранять, не оставлять без наказания ни одного случая браконьерства.

8. Полезные ископаемые.

Гуково-Зверевский район богат полезными ископаемыми. Здесь залегает очень много каменного угля, бурой глины, строительных материалов.

Каменный уголь – главное богатство нашего района. В очень далёком прошлом каменно-угольные пласты образовались при благоприятных условиях на месте бывших папоротниковых и хвощевых лесов, поднимавшихся по берегам мелких морских лагун. А море – то периодически заливало эти районы, то отступало.

По утверждению геолога-исследователя С.Е. Верболоза территория Гуково-Зверевского района не менее 70-ти раз заливалась морем и не менее 170-ти раз здесь была болотистая местность. Поэтому в наших недрах наблюдается несколько рабочих угольных пластов, перемешивающихся с морскими отложениями. И даже в самих угольных пластах встречаются окаменевшие моллюски и очень часто – отпечатки растений каменноугольного периода (особенно часто - в горных выработках шахт «Октябрьская», «Ростовская», «Антрацит»).

Впервые уголь в бассейне Дона был обнаружен в конце XVII века. Когда в 1696 году царь Пётр I совершал свой второй поход на турецкую крепость Азов, ему однажды казаки показали кусок каменного угля, найденного в степи. Осмотрев его, Пётр I сказал: «Сей минерал если не нам, то нашим потомкам зело полезен будет!» А 21 сентября 1724 года Пётр подписал царский Указ, в котором говорилось: «На Дон, в казачьи городки, в Оленьи горы да в Воронежскую губернию для поисков каменного угля послать из бергколлегии нарочного. И в тех местах того каменного угля копать сажени по три и более, а накопав пудов по пяти, привести в бергколлегию и опробовать». По Указу императора в эти районы был послан русский рудознатец Григорий Капустин, который исследовал «урочища Белогорье и на Верхней Кундрючей».

Так ещё два с половиной века назад было положено начало изучению недр Восточного Донбасса. С той поры в бергколлегию

(правительственное торгово-промышленное ведомство той поры) от местных жителей стали поступать сообщения о всё новых и новых залежах каменного угля.

Спустя более ста лет Гуково-Зверевский Каменноугольный район был впервые тщательно исследован горными инженерами Желтоножкиным, Васильевым и Антиповым. На основании этих исследований в 1866 – 1869 годах была издана пластовая карта Донецкого бассейна, в которой по нашему району указывалось всего два угольных пласта. В более позднее время отдельные углепромышленники по собственной инициативе произвели разведку с целью выявления пластов в районах станций Гуково и Зверево. Местные же крестьяне и казаки брали уголь для своих нужд в тех местах, где он выходил на поверхность.

Детальные геологические исследования Гуково-Зверевского района были начаты в 1905 году и длились три года. В 1915 году по их результатам русский геолог П.И. Степанов выпустил в свет геологическую карту района. Сейчас она стала библиографической редкостью. Но долгое время была единственным документом, рассказывающим о геологическом строении Гуково-Зверевского района.

Подсчитано, что запасы каменного угля в Ростовской области (1990 год) равны примерно 20 миллиардам тонн. Десятая часть этих запасов находится на территории Гуково-Зверевского района. Причём наш уголь – «солнечный камень» антрацит – идёт не только на топливо и другие энергетические цели, но он представляет собой ценное химическое сырьё.

Кроме угля в нашем районе имеются в большом количестве бурые глины, идущие на производство кирпича и черепицы. Во многих карьерах (в посёлках Углерод, Замчалово и др.) добывается строительный песчаник. По реке Кундрючьей, в Солёной балке, есть залежи песков, встречаются огнеупорные глины. А у хуторов Тацин и Замчалово разведаны небольшие запасы железной руды. Но промышленного значения они не имеют.

Как видим, наш район имеет все условия для дальнейшего развития каменноугольной промышленности и производства строительных материалов.

Картина Леонида Мартынова «Хутор Платово»
(окрестности города Гуково)

Картина
Петра Грибинюка
«Степь ковыльная»

Л.И. Микулин и Микулинский музей

(рассказ о выдающемся краеведе Гуковской земли Леониде Ивановиче Микулине и о Музее Шахтёрского труда им. Л.И. Микулина)

«Учителя, которым дети обязаны воспитанием, почтеннее, чем родители, которым дети обязаны лишь рождением: одни дарят нам только жизнь, а другие – добрую жизнь».
Аристотель, древнегреческий философ.

«Когда человек отрывается от своей родной земли, он теряет главный источник, от которого можно черпать силы, веру, надежду и любовь».
Л.И. Микулин.

Л.И. МИКУЛИНУ ПОСВЯЩАЕТСЯ

Ты город Гуково прославил
И многих гуковских друзей.
Нам память светлую оставил,
Создав чудеснейший музей.

Творил его ты по крупицам,
Осилив множество побед.
Тобою будем мы гордиться –
Ты был прекрасный краевед.

Любил с детьми ходить в походы,
Мог дружбу верную сплотить.
Учил детей служить народу
И крепко Родину любить.

И с горняками был ты дружен –
Певец подземного труда.
И утверждал, что будет нужен
Наш «камень солнечный» всегда.

Твои дела оценят люди,
Их не забудут никогда.
Тебе ведь памятником будет –
Музей шахтёрского труда!

А. Белоусов.

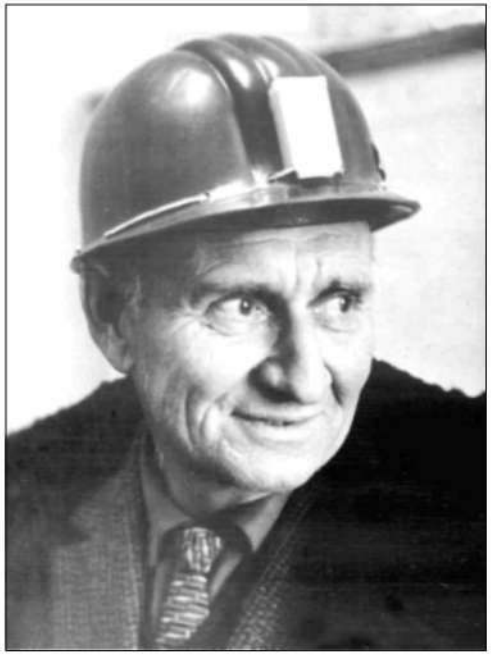

Леонид Иванович Микулин. Автор снимка – знаменитый фотокорреспондент газеты «Слава шахтёра» Андрей Петрович Кучмин. Оба этих человека в свое время жили и работали в посёлке Углерод, близко знали друг друга. Фотограф А. Кучмин сумел найти хороший ракурс, чтобы сделать портрет Л.И. Микулина – шахтёра, учителя, краеведа, основателя Гуковского музея.

Использовались материалы Гуковского Музея Шахтёрского Труда им. Л.И. Микулина, главного редактора газеты «Провинция (1982 – 2009 гг.) В.В. Нестеренко, Почётного гражданина г. Гуково, ветерана ВОВ, главного редактора Гуковской «Книги Памяти» П.Т. Вишнякова, учителя МОУ СОШ № 4, ветерана педагогического труда Н.Я. Беляевой, сподвижницы Л.И. Микулина, продолжательницы музейного дела Т.П. Сидненко, семейные архивы дочери Л.И. Микулина В.Л. Бабенко. А также литература и периодическая печать:

1. Б.В. Гончаров, «Не углём единым», Ростов-на-Дону, издательство «Мир книги», 2003 год.

2. В.В. Нестеренко, «И цветут сады в душе у нас… К 90-летию со дня рождения Почётного гражданина г. Гуково Леонида Ивановича Микулина», типография Б.М. Бурыхина, 2006 год.

3. Г. Сухотина, статья «Талант щедрого сердца», газета «Слава шахтёра», 5 июня 1969 года.

4. Л. Иченко, статья «С чего начинался музей», газета «Слава шахтёра», 7 ноября 1979 года.

5. В.Нестеренко, статья «Слово о старшем товарище», газета «Провинция», № 165, 27.10.1993 года.

6. Л. Деркач, статья «Музей – наша гордость», газета «Провинция», № 74, 14.05. 1996 года.

7. Т. Сидненко, О.Реутина, статья «Главное – идти от людей к людям. Памяти Л.И. Микулина», газета «Провинция», № 164, 18.10. 1996 года.

8. Студия юных корреспондентов ДТЮ, цикл статей о Л.И. Микулине «И для людей он не жалел огня души своей», газета «Провинция», № 174, 11.11. 1997 года.

9. В. Нестеренко, статья «Как здорово, что все мы здесь сегодня собрались», газета «Провинция», № 167, 23.10. 1996 года.

10. М. Чистякова, статья «Щедрый дар души», газета «Провинция», № 62, 30.05. 2003 года.

11. Н.Беляева, статья «Самая добрая память», газета «Провинция», № 159, 23.10. 2003 года.

12. М. Кофанова, статья «Были друзьями», газета «Провинция», № 159, 23.10. 2003 года.

13. В. Завизион, статья «Человек этот был прекрасным», газета «Провинция», № 159, 23.10. 2003 года.

14. В. Ветров, статья «Я люблю тебя, Шурочка…», газета «Провинция», № 159, 23.10. 2003 года.

15. В. Ветров, статья «Справедливость? Она всегда торжествует – Губернатор Дона В.Чуб подписал постановление о присвоении Гуковскому музею Шахтёрского Труда имени его основателя Л.И. Микулина», газета «Провинция», № 191 – 192, 9.12. 2004 года.

16. А. Глушинская, статья «Храм муз», № 71, 17.05. 2005 года.

17. В. Нестеренко, статья «Это был неиссякаемый фонтан оптимизма и жизнелюбия», газета «Провинция», № 40, 21.03. 2006 года.

18. А. Лисовенко, статья «Я ездил с ним в Москву», газета «Провинция», № 47, 1.05. 2006 года.

19. В. Шубин, статья «Он для меня был другом», газета «Провинция», № 49 – 50, 6.05. 2006 года.

20. А. Тепляков, статья «Он помогал мне много раз», газета «Провинция», № 51, 8.05. 2006 года.

21. А. Колтунова, статья «Помощник юных туристов», газета «Провинция», № 55, 15.05. 2006 года.

22. Р. Корнюш, статья «Он был моим учителем в краеведении», газета «Провинция», № 57 – 58, 20.04. 2006 года.

23. Н. Беляева, статья «Встречей с ним меня наградила судьба», газета «Провинция», № 61 – 62, 27.05. 2006 года.

24. В. Нестеренко, статья «Слово об учителе», газета «Провинция», № 63, 29.05. 2006 года.

25. В. Нестеренко, статья «Мы не писали икону», газета «Провинция», № 69 – 70, 12.05. 2006 года.

26. Ю. Наумова, статья «Первый в России», газета «Шахтёрская неделя», № 18, 14.05. 2010 год.

27. Л.Кравцова, репортаж о посещении Гуковского Музея Шахтёрского труда им. Л.И. Микулина Губернатором Ростовской области Василием Голубевым, газета «Шахтёрская неделя», № 33, 27. 08. 2010 года.

Леонид Иванович Микулин родился 30 апреля (по новому стилю) 1916 года в провинциальном городке Изюм Харьковской губернии – на живописных берегах реки Северский Донец. Рядом раскинулась наша Провальская степь – до шахтёрского посёлка Гуково рукой подать. А значит, Л.И. Микулин – коренной житель нашей степной Малой Родины. В городе со сладким названием Изюм прошли детство и юность Леонида Ивановича. Двадцатипятилетний провизор Иван Алексеевич Микулин радовался – родился долгожданный наследник! Его жена – двадцатичетырёхлетняя Варвара Львовна происходила из знатного дворянского рода. Отец Варвары – Лев Львович Марков был предводителем Изюмского дворянства.

За Леонидом Микулиным в детстве закрепилось ласковое имя – Лёсик. У Лёни было две сестры: старшая - Наташа, младшая – Люда. Отец семейства Иван Алексеевич воспитывал детей в уважении к знаниям и наукам. Это была дружная семья, где царила любовь. Праздники проходили весело и дружно. Любознательный Лёсик успевал хорошо учиться в школе, заботился о младшей сестрёнке Люде. В меру, конечно, шалил, убегал на ночную рыбалку.

Лихолетье Революции и Гражданской войны обошло стороной семью Микулиных: провизор (аптекарь) был уважаемым человеком, нужным при любой власти. При НЭПе благосостояние семьи Микулиных опять пошло в гору. Но в 1929 году индивидуальная предпринимательская деятельность в России была почти полностью ликвидирована. Леонид Микулин после окончания семи классов пошёл на 6-месячные курсы учителей, чтобы побыстрее получить специальность и материально помогать семье. Отец, конечно, лелеял надежду воспитать из сына хорошего провизора. Но жизнь распорядилась по-другому. Леонид Микулин после успешного окончания курсов работал учителем младших классов и заочно учился в педагогическом техникуме. Будущий краевед рассказывал впоследствии своим ученикам: «Пришлось поработать и на селе. Участвовал в становлении колхозного хозяйства. Приходилось не только учительствовать, но и быть погонщиком быков, пахать колхозные поля. Тогда-то и познал я два новых слова – «цоб цобе!»

Родители Л.И. Микулина – Иван Алексеевич и Варвара Львовна. Фото начала XX века.

Лесик Микулин с сёстрами. 1920-е годы.

Со второго курса Леонид Микулин стал студентом дневного отделения Изюмского педагогического техникума. Трудные это были годы: карточная система, не хватало одежды. Но студенты, наверное, во все времена жили весело, «грызли гранит науки». Леонид Иванович любил вспоминать, как он с друзьями отдыхал на пляжах Северского Донца, ездил в окрестные колхозы в составе агитбригады.

Молодой учитель географии Леонид Микулин. 1939 год.

После окончания педтехникума Леонид Микулин поступил в Харьковский педагогический институт на историко-географический факультет. Институт ему многое дал, значительно расширил и углубил знания. Он научился заниматься научно-исследовательской деятельностью, работать с архивными материалами. После окончания института весной 1939 года молодой учитель истории и географии приехал в

родной Изюм. Всесторонне развитый педагог сразу же стал завучем средней школы. Леонид женился, у него родился сын Константин. Но семейная идиллия продолжалась недолго. Поздней осенью 1939 года Леонида Микулина призвали служить в РККА.

Красноармеец Леонид Микулин. 1940 г.

Полк, в который попал Л.И. Микулин, располагался в Белоруссии. Образованного солдатика приметили, и вскоре он стал помощником политрука роты.

Великую Отечественную войну Леонид встретил под Минском. В районе белорусской столицы полк Микулина принимал активное участие в уничтожении фашистских десантных групп. Как вспоминал Леонид Иванович в «Строках из биографии учителя» (машинописная рукопись): «В начале июля 1941 года наш батальон принимал бой у станции Ратомка, который перешёл в штыковую атаку. Это было страшно, но немцы показали спину, и станция была нами взята. В таком бою всё накаляется до предела, нервы натянуты, как струна, взаимовыручка решает успех схватки».

Леонид Микулин после освобождения из концлагеря. 1945 г.

В августе 1941 года солдат Микулин, геройски провоевав полтора месяца, попал в котёл окружения. Раненого Леонида взяли в плен фашисты. В начале Великой Отечественной войны, когда гитлеровские солдаты, как им казалось, победоносно двигались в сторону Москвы, их отношение к военнопленным было ещё более-менее лояльным. Поэтому красноармеец Микулин, как и десятки тысяч его товарищей по несчастью, остались живы. Но что это была за жизнь! Долгие и горькие годы мытарств по концлагерям Германии и Чехии. Особенно тяжело пришлось в Судетских горах, где русские военнопленные ломали камень. Фашисты «для профилактики» практиковали избиения советских солдат. Но издевательства и пытки не сломили Леонида Микулина. Дважды он с товарищами бежал из плена. Дважды их ловили, публично наказывали и возвращали в каменоломни.

Длинными лагерными ночами многое передумал учитель. В строках из биографии так вспоминал: «Я убедился, как и там, во всяких рабочих командах, штрафных лагерях советский человек оставался предан своей Отчизне, как он в нечеловеческих условиях верил в Победу и всеми силами вёл борьбу с фашизмом. Вот там, вдали от Родины, когда человек превращался в номер, и его жизнь зависела от настроения любого эсэсовца, особенно остро ощущается, что значит для тебя родной народ, Отчизна-мать».

Леонида Ивановича Микулина оберегала сама судьба – для того, чтобы он оставил великий след на Гуковской земле. В жилах будущего краеведа текла еврейская кровь. А евреев, как известно, фашисты расстреливали. Валентина Леонидовна Бабенко (дочь Л.И. Микулина) вспоминала, как отец ей рассказывал: «Фашисты в моей внешности заметили что-то подозрительное. Кричали: «Юда!» Брали кровь на какой-то анализ. Но потом отстали. Если есть Бог, то он меня постоянно спасал...»

Л.И. Микулин впоследствии делился с друзьями: «В плену я часто думал: выживу – всю оставшуюся жизнь отдам на то, чтобы с малых лет воспитывать в каждом моём ученике патриота своей Родины. Я хочу, чтобы они ценили каждый день свободы и счастья».

В мае 1945 года измождённые узники Судетского концлагеря встретили своих освободителей – американцев. Американские офицеры предлагали советским военнопленным остаться в Европе, говорили, что их в СССР встретят не очень-то приветливо. Микулин отказался. Потом были передача освобождённых узников русским властям, многочисленные проверки в СМЕРШе. От сталинских лагерей Микулина спасло то, что три его товарища по несчастью подтвердили, что в немецких лагерях красноармеец Микулин вёл себя достойно, дважды пытался убежать.

Вернулся Леонид Микулин в родной Изюм. С горечью узнал, что его супруга где-то потерялась в военном лихолетье. Сынок Костя жил у дедушки с бабушкой. Хотел Леонид учительствовать на своей малой родине, поднимать на ноги первенца Константина. Но Изюмский НКВД не убедили документы СМЕРШа о достойном поведении в плену красноармейца Микулина. Особое заседание (так называемая «тройка») военного трибунала отправило учителя географии и истории на восстановление угольных шахт Восточного

Донбасса – «замаливать» несуществующие грехи перед Родиной. Так Леонид Иванович Микулин оказался в шахтёрском посёлке Углерод.

Почти год проработал учитель географии и истории на шахте «Углерод» подземным крепильщиком, забойщиком. Обушком добывал антрацит. Однажды Леонид обедал в шахтной столовой и увидел красивую девушку – Анну Антоновну Захарову, сотрудницу пищеблока. Влюбился сразу. Вскоре они поженились. У них родилась дочка – Валентина.

Л.И. Микулин – горнорабочий шахты «Углерод». 1946 год.

Как-то начальник шахты «Углерод» фронтовик Григорий Фёдорович Юматов посмотрел на Леонида и сказал: «Учитель должен учить! Иди-ка ты, Лёня, в школу… Я всё улажу, договорюсь с кем надо…» Для того времени со стороны начальника шахты это было очень смелое решение. Почти изменника (по версии НКВД, а на самом деле – настоящего патриота своей Родины) – направить работать в школу! Так можно и должности лишиться. Но Григорий Фёдорович не боялся. Бывалый горняк, отважный фронтовик… К тому же он – полновластный хозяин в посёлке Углерод. Так Леонид Иванович Микулин вернулся к любимому делу – обучению детей.

Углеродовская девушка Анна Захарова. Леонид Микулин в 1946 году предложил ей руку и сердце. Молодые люди поженились. У них родилась дочь Валентина.

Работал Микулин в Углеродовской школе учителем младших классов, затем преподавателем географии. Жизнь свела Леонида Ивановича с Виталием Иосифовичем Нестеренко, увлечённым человеком, учителем Аникинской

Л.И. Микулин с коллективом учителей Углеродовской школы. 1947 г.

начальной школы. Именно он сказал будущему краеведу: «С детьми нужно ходить в походы. Только там ты и узнаешь каждого, только там сможешь каждого проверить на деле. И главное: у каждого похода должна быть конкретная цель. Например – сбор краеведческих материалов».

С конца 1940-х годов учитель географии Микулин начинает своё подвижничество. Он стал собирать увлечённых школьников, и весной уходил с ними в краеведческие походы по окрестностям посёлка Углерод. Леонид Микулин торопился собрать свидетельства совсем недавней войны, пока живы её участники и очевидцы. И этой поисковой работой заражал своих младших единомышленников. В 1947 году в Углеродовской школе он открыл Уголок краеведения, где были выставлены на всеобщее обозрение предметы старины, фронтовые фотографии. Как рассказывают ученики тех лет, притащили юные следопыты в школу и древнюю половецкую скульптуру – каменную бабу, которую отыскали в окрестной балке. Таких «баб» в то время валялось по степи немало. Леонид Иванович говорил: «Это – ценнейшая археологическая находка: памятник древней кыпчакской культуры». Так закладывались основы будущего Гуковского музея, будущего краеведческого труда по истории нашего города.

Во время летних каникул приехал Леонид Микулин в родной

В Изюме Леонид Микулин встретил свою давнюю любовь – Александру. Она на долгие годы станет верной спутницей Леонида Ивановича.

город Изюм навестить своих родителей, повидать сына Костю. Неожиданно на улице увиделся с местной учительницей младших классов Шурочкой. Он её помнил ещё по довоенному времени, был в неё когда-то сильно влюблен. Тогда их судьба развела. Александра была уже вдовой с маленькой дочкой Валей на руках: муж не вернулся с войны. Слово за словом… Как это было, есть и будет между мужчиной и женщиной… У Микулина разгорелись прежние чувства к Шуре.

Леонид Иванович возвратился в Углерод. Как ни трудно было решиться на этот шаг – Микулин развёлся с женой Анной Антоновной. Вскоре к нему приехала Александра; они поженились. А в августе 1949 года Леонида Ивановича переводят учителем истории и географии во вновь открывшуюся школу № 4 в посёлке Третьей шахты (шахта «Октябрьская»). Молодая семья Микулиных навсегда покинула посёлок Углерод; начинается новая веха в судьбе гуковского краеведа.

Леонид Иванович и Александра Григорьевна работали в одной школе, жили - душа в душу. Падчерицу Валентину (Валентина Викторовна Семашко; ныне проживает в Нальчике) Леонид любил, как

родную дочку. Конечно, как в любой семье, бывали у Микулиных разногласия. Но Леонид Иванович часто говорил в таких случаях: «Наверное, я в чём-то виноват. Но я же люблю тебя, Шурочка!». И Александра Григорьевна всегда таяла от этого бесхитростного признания. Всю оставшуюся жизнь они прошли рука об руку. Александра Григорьевна была не только женой и хранительницей домашнего очага, но и первым помощником во всех микулинских начинаниях. Всегда помнил Леонид Иванович и свою прежнюю семью; проявлял отцовскую заботу к дочери Валентине.

Сын Леонида Ивановича Микулина Константин – от первого (Изюмского довоенного) брака. 1960 год, служба в рядах Советской Армии. В дальнейшем Константин Микулин будет трудиться на шахтах Восточного Донбасса.

В школе № 4 Леонид Иванович преподавал историю и географию. Сегодня многие его ученики вспоминают, что в школьные годы он казался им суровым, строгим и непреклонным. Микулин любил говорить о себе: «Я дядька строгий, но справедливый». А ещё это был великий жизнелюб и оптимист, добрый, дружелюбный и весёлый человек. Человек, всегда готовый прийти на помощь. Ученики его боготворили. Вскоре Леонид Иванович становится завучем школы № 4 (директором МОУ СОШ № 4 был талантливейший педагог Владимир Степанович Матвиенко, близкий друг Микулина).

Л.И. Микулин поставил главную цель в своей педагогической деятельности: приобщить школьников к познанию истории своего города. В краеведческую работу включились все классы. Леонид Иванович Микулин любил цитировать коллегам-учителям слова видного учёного Сергея Оттовича Шмидта: «Краеведение – это и форма общественной деятельности; причём такой, к которой причастны не только учёные-специалисты, но и значительно более широкий круг лиц, преимущественно местных жителей. Это школа познания и методики мышления, воспитания культурой (а основа культуры – память, поэтому можно говорить о «воспитании историей»), школа экологического образования…». Как говорил академик Д.С. Лихачёв:

«Краеведение – самый массовый вид науки». Микулин за долгое военное лихолетье понял, что любить Родину отвлечённо нельзя, «разговоры о патриотизме так и останутся разговорами, если не будут подкреплены каждодневной настоящей работой». Леонид Иванович считал, что краеведение – это и есть такая работа.

Л.И. Микулин создал при школе № 4 туристско-краеведческий кружок. Школьные туристические отряды совершали многочисленные походы по родному краю, собирая и накапливая материал об истории Гуково. Из походов, после встреч со старожилами, учащиеся приносили в школу старые прялки, кухонную утварь, военные каски – всё, что представляло интерес. Тогда, правда, никто и не подозревал, что все эти находки станут экспонатами сначала школьного, а потом большого – краеведческого музея. Родители всегда отпускали детей с Л.И. Микулиным без опасений. Знали, что всё будет в порядке.

Первые юные краеведы из Микулинского кружка, активнейшие помощники своего учителя – это Вера Карижская, Люся Юрченко, Виктор Никонов, Таня Саенко, Николай Мотко и др. Впоследствии сложились целые династии краеведов. Это – Коротковы Вася и Таня; Никоновы – Витя, Нина, Дуся; Новосёлы – Ваня и Витя; Мясоедовы – Таня, Оля и Женька; Трофименко – Алик, Нина; Илюхины – Саша, Юра, Валя; Венедиктовы – Нина, Евгений; Пащенко – Лена и Катя; Ухадины – Анатолий и Володя... Сколько туристических троп исхожено вместе! Сколько радости пережито вместе!

Школьники-краеведы из посёлка Третьей шахты не пропустили ни одного старожила окрестных хуторов и населённых пунктов. В таких походах по родному краю восстанавливалась история нашей Малой Родины. Здесь была первая шахта – «мышеловка», а там – до сих пор остались развалины первой казармы, в которой жили рабочие Унановского рудника...

В статье «Талант щедрого сердца» (газета «Слава шахтёра» за 5 июня 1969 года) корреспондент Галина Сухотина приводит воспоминания первых краеведов школы № 4:

«... Из походов мы возвращались с туго набитыми рюкзаками: образцы почв и минералов, гербарии, - всё несли в школу. Вскоре ребята сделали настоящее научное открытие: они обнаружили следы стоянки первобытного человека (экспедиционный отряд Юрия Серикова, место открытия стоянки – район Платовского ставка). Так, значит, люди селились в окрестностях Гуково ещё в каменном веке! Вся школа была взбудоражена этим сообщением – даже в младших классах ребятишки дотошно расспрашивали учителей о каменном

Помощник Л. И. Микулина краевед Юрий Сериков. В 1960-х гг. его экспедиционный отряд в окрестностях Гуково (район Платовского ставка) обнаружил следы стоянки первобытного человека. Фото 1965 года.

веке и первых людях. А Леониду Ивановичу в эти дни пришлось читать в школе настоящие лекции. Все хотели знать всё...»

Следует отдельно рассказать о добровольном помощнике Л.И. Микулина – Юрии Ивановиче Серикове. Молодой рабочий Гуковской обогатительной фабрики включился в краеведческую работу, часто возглавлял экспедиционные отряды. Как уже говорилось выше, именно группа Серикова обнаружила в окрестностях хутора Платово стоянку людей каменного века. Рабочий парень Юра полюбил самозабвенно историю и по совету Л.И. Микулина поступил на истфак Московского университета. Впоследствии Юрий Иванович Сериков стал старшим научным сотрудником Уральского научного центра.

В школе № 4 постоянно проходили отчётные вечера и выставки собранных в походах документов, фотографий, старинных предметов. Уже в 1950 году в школьном здании была оформлена Музейная комната Боевой и Трудовой Славы – прообраз современного Гуковского государственного музея.

Чтобы лучше понять атмосферу тех незабвенных лет, окунуться в тогдашний «краеведческий бум», а главное – чтобы раскрыть педагогический феномен Леонида Ивановича Микулина, приведём воспоминания Микулинских воспитанников, коллег-учителей, опубликованные в разные годы в газете «Провинция».

Воспоминания Т.П. Сидненко, директора Городского краеведческого музея им. Л.И. Микулина в 1991 – 2002 годах, газета «Провинция», 18 октября 1996 года, № 164 (874):

«... Каждой весной собирали Леонид Иванович и его друзья-краеведы рюкзаки. Пыльные степные просёлки, проливные дожди,

В 1961 году Л.И. Микулин создаёт музей в школе №4.

холодные ветры – всё это испытывало учителя и его подопечных на «прочность». Просыпались быстро. И хоть за окнами ещё только начинало синеть, никаких тяжёлых вздохов и жалоб на недосыпание не слышалось. И только Леонид Иванович многозначительно предупредил: «Ежели кто и в эту ночь вздумает турусы разводить – в момент «на вахту» поставлю!» Из поколения в поколение передавался рассказ о самом «лютом» наказании для нарушителей дисциплины, что применял Леонид Иванович в походе. «Поставить на вахту» означало выставить по стойке «смирно» провинившихся, когда остальные отдыхали. А когда приходило время «снимать с вахты», Леонид Иванович ещё и «душеспасительную» беседу проводил…»

Воспоминания В.В. Шубина, мэра города Гуково в 1997 – 2009 годах, газета «Провинция», 23 октября 2003 года, № 159 (2223):

«Моя первая встреча с Леонидом Ивановичем состоялась в 1960 году, когда я учился в средней школе № 4, а он пришёл к нам в класс учителем географии. Это был специалист высочайшей категории. Он поражал нас тем, что глубоко знал свой предмет. Сидя спиной к карте и не оборачиваясь, он мог указкой показать границы любого государства на карте. Но горе было тому дежурному, который вдруг повесил эту карту не строго в том месте, которое было определено «отныне и до веку».

Ещё он привлёк нас приглашением в кружок туризма и краеведения. В только что организованный школьный краеведческий музей мы потащили ему всё, что только попадалось под руки. А попадалось в то время много чего: на любом огороде можно выкопать столько боеприпасов… Он уже не знал, куда от наших «экспонатов» деваться. Тем более, что некоторые из них были с взрывателями.

Говорят, что учитель не должен подавать дурных примеров. Он их и не подавал. Правда, была у него слабость: на уроке в классе он мог достать папиросу «Беломор» и здесь же закурить её. Но в то же время говорил: «Поймаю кого-то с куревом – голову оторву!». И никто не возражал. Все мы понимали: человек прошёл войну, плен, тяжёлые годы… Ну, есть у него такая привычка. Мы, пацаны, понимали это.

Ещё у него была одна особенность преподавания предмета. Если ученик получал у него «двойку», Леонид Иванович просто терял к нему интерес. Ты мог потом тянуть руку, «лезть в глаза», пересаживаться на парту поближе… Всё было бесполезно. Он не вызывал «двоечника» к доске, не задавал каких-то дополнительных вопросов. Это начинало нервировать любого. Особенно, если учесть, что получивший «двойку» автоматически лишался святого святых для нас тогда: доступа в кружок краеведения и туризма. Что же делать?

На этот случай был у Микулина «чистый четверг». По четвергам он был дежурным по школе. На это день назначалась «реабилитация».

После занятий «двоечники» приходили в его кабинет, сдавали весь материал, который изучался до момента получения «пары». Сдал – всё, ты реабилитирован. Он говорил: «Я дядька справедливый». Ставил в журнал «тройку», а потом уж – что заработаешь.

В школьные годы он нам казался таким суровым, строгим и непреклонным, что на уроке у него и муха не могла пролететь. Бывало, что слишком «активных» он доставал длинной указкой со своего стула. Одного щелчка указкой по плечу хватало до конца урока.

Потом уже, после школы, когда ему было под шестьдесят, потом – под семьдесят лет, а мы работали в комсомоле, на предприятиях и часто встречались, вдруг обнаружилось, что это очень добрый, дружелюбный, весёлый человек.

Причём, он находил общий язык и со школьниками, и с рабочей молодёжью, и с людьми среднего возраста, и со сверстниками – ветеранами Великой Отечественной войны. И каждый из людей в этих возрастных группах считал его своим другом, если хоть раз пообщался с ним… Вот такой это был человек. Он старался быть другом для всех. И у него это получалось».

Вспоминает ветеран Великой Отечественной войны, главный редактор «Книги Памяти П.Т. Вишняков (газета «Провинция», 23 октября 2003 года, № 159 – 2223):

«В походах Л.И. Микулин отличался тем, что всегда умел вы-

ходить из самых неординарных ситуаций. В общем, он умел делать всё: и костёр разжечь, и дрова порубить, и приготовить вкусный ужин, если понадобится. Его любимой певицей была Анна Герман. Любил он и творчество бардов. Особенно нравилась ему песня Юрия Визбора «Милая моя, солнышко лесное...»

Вспоминает Александр Романенко, краевед-активист 1960-х годов (ныне житель города Сочи), статья «Ходили мы походами», газета «Провинция», 23 октября 2003 года, № 159 (2223):

«,,, Леонид Иванович оставлял после уроков претендентов на участие в походе и учил нас обращаться с компасом, ставить палатку с завязанными глазами, одной спичкой разводить костёр из сырых дров.

Почему я сказал «претендентов»? Да потому что усердие на этих занятиях фактически совсем даже не предполагало участие в самом десятидневном походе. Нужно было умудриться не получить «двоек», не «отличиться» в какой-либо шалости. Не дай Бог было попасться с куревом. Из рассказов тех, кто уже побывал в Микулинских экспедициях, вся школа знала: это классно! Десять дней вдали от родителей, ночные костры, каша с дымком, уйма впечатлений...

Вот и получалось, что с апреля у половины школьников поднималась успеваемость, а дежурные учителя не могли нарадоваться, как всё чинно и благородно в школьных коридорах.

И вот наступал этот вожделенный час «Х». Рано утром отряд собирался у мемориала на Площади Победы. Появлялся с огромным рюкзаком Леонид Иванович. Ещё раз уточнялся список туристов, назначались ответственные за все мелочи. Самому сильному доверялся Микулинский рюкзак, потому что это было нечто уникальное. В его недрах можно было найти всё: спальный мешок, надувной матрац, резиновые сапоги...

Сам владелец его долго нести не мог. Помню, шли мы из хутора Божковка на шахту «Дальняя». А там затяжной, километра на три, подъём. Так вот этот рюкзак «Вождя» (так туристическое племя иногда именовало Леонида Ивановича) мы едва втащили на гору вдвоём.

Много чего в этих походах бывало. И ночами не спали, а потом утром, как сонные мухи, двигались... И «крокодилами» нас «Вождь» называл, что означало его очень большое недовольство. Хорошо, что всё это было. И очень жаль, что уже не будет никогда...»

Вспоминает ветеран педагогического труда Н.И. Ковалёв (Николай Иванович Ковалёв – депутат Законодательного Собрания

Л.И. Микулин ведёт школьников в краеведческий поход.

Ростовской области в 1998 – 2003 годах; бывший завуч Углеродовской школы, в которой Л.И. Микулин начинал свою краеведческую деятельность), близкий друг Леонида Ивановича (газета «Провинция», 23 октября 2003 года, № 159 – 2223):

«... Вспоминаются слова Микулина: «Я хворый до тех пор, пока не окажусь среди ребят». Леонид Иванович редко наказывал ребят, а больше спрашивал с их педагогов. Настоящими друзьями мы стали в 1976 году, когда в окрестностях нашего города проходил Областной слёт туристов. Вспоминаются совместные походы в станицы Раздорскую, Сиротинскую... Жаль, что сейчас не бывает таких походов. А может, нет таких людей, как Леонид Иванович...»

Воспоминания Н.Я. Беляевой, ветерана педагогического труда, газета «Провинция», 23 октября 2003 года, № 59 (2223):

«...Вместе мы путешествовали по всей Ростовской области. В нашей школе № 4 краеведением увлекались все ребята. Они считали за честь быть принятыми в кружок. Несмотря на занятость (всё-таки завуч), Леонид Иванович очень долго руководил кружком.

На городских слётах туристов-краеведов наши школьные команды всегда побеждали и отправлялись на областной слёт. Вот мы и возили ребят в Багаевку – там обычно проходили региональные слёты... В походах Леонид Иванович был, как говорится, направля-

Николай Иванович Ковалёв – депутат Законодательного Собрания Ростовской области в 1998-2003 гг. Бывший завуч школы в пос. Углерод, позже стал директором Гуковского интерната №12. Близкий друг Л.И. Микулина. Н.И. Ковалёв ушёл из жизни в 2010 г.

ющим, а я – замыкающей… Четыре года подряд мы занимали на областных слётах первые места.

Помню, как всю команду премировали туристическим снаряжением – палатками и рюкзаками. В другой год вся пионерская команда была удостоена чести отдыхать в «Артеке».

Вместе с Леонидом Ивановичем группа ребят ездила в Москву, на Слёт победителей похода по местам боевой славы. А вся комсомольская команда была премирована поездкой по Закарпатью. Вместе с Микулиным ездили мы и в Ленинград.

В походе Леонид Иванович был самым заботливым человеком. Он у каждого проверит рюкзак (не давит ли, не режут ли лямки), обувь, носки. Он учил нас перед походом съесть небольшой кусочек хлеба, посыпанный солью, чтобы в пути не хотелось есть.

Все походы были интересны по-своему. Леонид Иванович водил ребят и в палящий зной, и под проливным дождём, и очень рано

на рассвете, даже ночью тёмной, беззвёздной. Он говорил: «Турист должен быть закалённым». Он учил ребят присматриваться к природе донского края, прислушиваться к удивительным рассказам жителей донских станиц, устраивал неожиданные встречи.

Хорошо помню, как в станице Кочетковской мы встретились с писателем Виталием Закруткиным. А в другой станице – с актёрами, снимавшимися в то время в фильме «Тихий Дон». Но больше всего мне запомнился вот какой эпизод.

Дав концерт в станице Грушевской, мы ночью отправились в путь, чтобы утром успеть на первый теплоход в станице Синявской. Ребята засыпали у каждого километрового столба, где были маленькие привалы, а утром у небольшой рощицы, уже у реки, Леонид Иванович предложил поставить палатки и поспать.

Только ребята уснули, Леонид Иванович их разбудил послушать пение соловьёв. Птички заливались на все лады, словно всё соловьиное семейство планеты собралось в этом донском лесочке. Ребята привстали, прислушались и удивились такому прекрасному пению.

Вот так он всегда старался не пропустить ничего, что бы воспитывало ребят, заставило их ближе понимать свой родной край.

В походах с нами происходило много курьёзных случаев. Но «самый-самый» случился в Москве.

Мы, уже забрав в камере хранения свои чемоданы, обнаружили один лишний, вернее – без хозяина. Нет одного нашего юного туриста! Леонид Иванович четыре раза делал объявление по вокзальному радио, но отсутствующий мальчик не явился.

Наша группа уехала в Ленинград, а я осталась в Москве, на вокзале… Через полчаса я нашла пропавшего туриста, споткнувшись об его фотоаппарат. Мальчишка безмятежно спал у колонны. Мы догнали ребят утром уже в Ленинграде: я дала телеграмму, и наша группа ожидала нас на вокзале…»

Воспоминания Р. Корнюш, ветерана педагогического труда, газета «Провинция», 20 апреля 2006 года, № 57-58 (2723-2724):

«… Тогда мы, молодые учителя, наравне со старшеклассниками с удовольствием ходили в походы, которые организовывал Л.И. Микулин. С энтузиазмом собирали экспонаты для школьного музея, записывали рассказы очевидцев исторических событий… Впоследствии я перешла работать в школу № 8. Но связь с Л.И. Микулиным не прерывалась. В новой для себя школе я стала руководить краеведческим кружком. Мы также ходили в походы, собирали интересный историографический материал…»

Воспоминания М.Чистяковой, заместителя директора по воспитательной работе МОУ СОШ № 23, газета «Провинция», 22 апреля 2006 года, № 59 (2725):

«... Сегодня в современной педагогике краеведческие походы Микулина назывались бы – «инновационными технологиями»...

Дети тянулись к учителю, как растения к солнцу, а родители доверяли ему своё чадо, как себе. Попробуй сегодня организовать дальний поход пешим шагом, да ещё и с ночёвками под открытым небом (десятидневный поход!). Это же какая ответственность! Вряд ли бы я решилась на такой подвиг. А мой коллега – Л.И. Микулин совершал его из года в год, заботясь не только о жизни и здоровье своих воспитанников, но и об их душевном комфорте... Работая с Микулинскими архивами, я обнаружила такое письмо Леонида Ивановича своей супруге – Александре Григорьевне:

«Оказия случилась в походе: Петька одеяло прожёг. Горюет парень. Говорит, что родители заругают... Виноват я, не усмотрел... Шурочка, будешь встречать нас, захвати с собой то одеяло, что мы прикупили с майской получки, оно почти такое же... Да замаскируй, чтобы люди не видели...»

Дочь Л.И. Микулина и А.А. Захаровой Валентина. 1960 е г.г.

Потом мне рассказали учителя-коллеги Л.И. Микулина: «Да что там одеяло, сколько кружек, чашек, ложек было куплено Александрой Григорьевной после каждого похода! Детвора ведь рассеянная...»

Интересны воспоминания дочери Леонида Ивановича – Валентины Бабенко, опубликованные в ростовском журнале «Донской временник» - за апрель 2001 года:

«... Меня всегда поражали глаза отца. Они бывали добрыми и строгими, смеющимися и грустными, порой лукавыми. Помню, был праздничный вечер в школе № 4 (он в то время работал завучем и преподавал географию), и, поднимаясь с ним по лестнице, мы услышали невообразимый шум. Когда же

Гуковский художник И.И. Белоусов. Картина «Л.И. Микулин с детьми на Дону». Картинная галерея Музея шахтёрского труда имени Л.И. Микулина.

отец появился в зале, достаточно было его взгляда, чтобы установился идеальный порядок. Его боялись, уважая и любя, если можно так сказать. Не каждый педагог обладает таким даром (и взглядом!). Я часто думала, как это ему удавалось, хотя не без гордости могу сказать, что частичка его доброй, незлой строгости и мне досталась по наследству...»

Итак, Леонид Иванович Микулин, работая в школе № 4, создал там блестящий краеведческий кружок, оформил многочисленными экспонатами Комнату Боевой и Трудовой Славы (создана, как мы уже знаем, в 1950 году). В 1956 году было построено новое школьное здание. Справедливости ради, стоит отметить, что именно в 1956 году Микулинское учебное заведение и стало называться – средняя школа № 4. До этого была другая вывеска – семилетняя школа № 41. Чтобы разместить все предметы старины, документы, фотографии, собранные юными краеведами, Л.И. Микулин постоянно просил у директора школы Владимира Степановича Матвиенко дополнительные помещения. К 1960 году в школе № 4 сформировался настоящий краеведческий музей. И в 1961 году Комната Боевой и Трудовой славы была зарегистрирована в городском отделе образо-

вания как «Краеведческий музей школы № 4». Туда приезжали экскурсии из других городов. С 1961 года Леонид Иванович Микулин, не прекращая преподавательскую деятельность, стал профессионально заниматься музейным делом. Его главнейшим помощником стала супруга – Александра Григорьевна. Она вела всю нехитрую бухгалтерию, осуществляла переписку с ветеранами дивизий, освобождавших Гуково и Зверево, учитывала все экспонаты.

Начиная со второй половины 1950-х годов, Л.И. Микулин начинает титаническую работу с областными и центральными историческими архивами, делает многочисленные запросы. В газете «Слава шахтёра» за 7 ноября 1979 года была опубликована статья Л.И. Иченко «С чего начинался музей». На вопросы корреспондента отвечал Леонид Иванович. Он рассказывал об истоках городского музея:

«... В нашей поисковой работе нам помогало множество людей. Ценный материал об участнике революции 1905 – 1907 годов, председателе Гуковского Совета рабочих депутатов в 1917 году, создателе подпольной большевистской организации в Гуково, делегате Второго съезда Советов, а позже – председателе ЦИК Донской Советской республики В.С. Ковалёве дали нам участник Гражданской войны тов. Нефёдов и ростовский писатель-краевед тов. Суичмезов. Экспедиционный отряд школьников побывал на родине Ковалёва в Волгоградской области, встречался с его товарищами по революционной работе, вступил в переписку со многими архивами СССР, писателями, работающими над образом этого революционера...»

В 1960-х годах благодаря Леониду Ивановичу Микулину буквально все гуковчане испытывали гордость за прославленного деятеля Гуковской истории – В.С. Ковалёва. Его имя носит одна из городских улиц. Пионерская организация школы № 4 стала называться – «Дружина имени пламенного революционера В.С. Ковалёва». Экспозиция, посвященная Виктору Семёновичу, стала самой представительной в музее СОШ № 4.

6 июня 1960 года в газете «Советский шахтёр» опубликован первый исторический очерк Л.И. Микулина «Первые поселения» из цикла «Гуково и Гуковский каменноугольный район». Затем последовали публикации других Микулинских краеведческих очерков (всё в том же «Советском шахтёре»; первые пробы пера Леонида Ивановича):

- 10 июня 1960 года – «Гуково в период Империалистической войны»;
- 24 июня 1960 года – «В памятное лето 1917 года»;
- 21 июля 1960 года – «Накануне Великого Октября»;

- 10 августа 1960 года – «В годы Гражданской войны»;
- 17 августа 1960 года – «В первые годы после Октября»;
- 31 августа 1960 года – «От посёлка к городу»;
- 6 ноября 1960 года – «Жизнь, отданная Революции» (о жизни выдающегося донского революционера В.С. Ковалёва).

Позже, в конце 1970-х годов, преемница «Советского шахтёра» газета «Слава шахтёра» повторно опубликует цикл Микулинских очерков «Гуково и Гуковский каменноугольный район» - в доработанном и расширенном варианте.

Школьный краеведческий музей просуществовал четыре года, его посетило более 10 тысяч человек. Он пополнялся всё новыми и новыми экспонатами. Главный хранитель музейных фондов Александра Григорьевна Микулина, ведя скрупулёзный учёт экспонатов, в 1965 году констатировала: «Музейная экспозиция насчитывает 30 тысяч предметов, документов, фотографий. Наш музей не помещается в школьном здании!» И Леонид Иванович Микулин обратился к председателю Гуковского горисполкома Николаю Фёдоровичу Ткаченко с просьбой предоставить музею просторную экспозиционную площадь.

В августе 1965 года школьный музей, созданный Л.И. Микулиным, переехал в ДК «Антрацит».

В День шахтёра, 25 августа 1965 года, в Гуково произошло знаменательное событие: школьный музей решением исполкома городского Совета народных депутатов был преобразован в Гуковский народный краеведческий музей. Он переехал в Дом культуры «Антрацит», ему отводились две комнаты. Директором музея назначен, конечно, Леонид Иванович Микулин.

На общественных, правда, началах. Выдающийся наш краевед совмещал работу завуча и учителя с музейной деятельностью. Александра Григорьевна по-прежнему помогала мужу во всех его краеведческих делах.

Итак, 25 августа 1965 года на дверях ДК «Антрацит» появилась табличка: «Здесь помещается краеведческий народный музей». А в музейной комнате имелась надпись: «Музей основан краеведами средней школы № 4». При музее был организован Общественный Совет из одиннадцати человек. Председатель Совета – директор школы-интерната № 12, ветеран Великой Отечественной войны (участник освобождения Гуковского каменноугольного района), член КПСС И.А. Евтухов. При Совете музея существовала юношеская краеведческая секция; в ней занимались комсомольцы гуковских школ и молодые рабочие. Председатель секции – активнейшая помощница Л.И. Микулина – Наташа Герасимова. Она впоследствии стала научным сотрудником музея-заповедника «Танаис».

Уже в первый день работы музея – 26 августа 1965 года музейные экспозиции посетили 320 человек. Знаменательный день переезда музея из средней школы № 4 в здание ДК «Антрацит» вспоминает гуковский писатель-краевед Борис Владимирович Гончаров в книге «Не углём единым» (ЗАО «Книга», г. Ростов-на-Дону, 2003 год):

«Я попал в стены школы № 4 в тот момент, когда в освобождённые для музея комнаты в ДК «Антрацит» переносились и перевозились ценные экспонаты.

- Осторожно! Ставьте сюда! Покажите, что там за экспонат? Подождите, сейчас отмечу!..

Это звучал голос Александры Григорьевны – верной соратницы и спутницы жизни Л.И. Микулина, взвалившей на свои плечи самую тяжёлую ношу – работу с учётной документацией.

Здесь такая обстановка была естественной, но больше всего привлекало, что во всём чувствовался научный подход. Наряду с поисковой деятельностью, с организацией музея, решением других важных вопросов Л.И. Микулин успевал писать статьи и очерки о шахтёрском труде...»

С первых дней работы Гуковский народный краеведческий музей плодотворно работал (подчеркнём – на общественных началах) с горкомом комсомола, с городским военкоматом, ДОСААФ, библиотеками и другими организациями. В первую «музейную пятилетку» (1965 – 1970 гг.) в Микулинском музее ежегодно в среднем проводилось более 200 экскурсий, 150 лекций на разные темы. Совет

музея и краеведы собрали большую библиотеку, в 1970-х года она насчитывала (на момент 1 января 1979 года) 2 372 книги и брошюры историко-краеведческого направления. В музее проходили уроки мужества, комсомольские собрания, торжественные приёмы в пионеры, сборы юных ленинцев, вечера встреч, занятия клубов по интересам. Кроме постоянной экспозиции, Совет музея постоянно оформлял эпизодические выставки в фойе и агитпункте ДК «Антрацит», в шахтных профилакториях, на швейной фабрике.

Члены юношеской краеведческой секции участвовали в выставках ВДНХ. За активную экскурсионную работу бронзовые медали ВДНХ получили Наташа Герасимова и Виктор Павленко. Кроме того, почётные Свидетельства участников ВДНХ были присуждены юным гуковчанам Петру Пасканному, Зое Пастух, Надежде Бытко, Валерию Касьяненко (В. Касьяненко впоследствии стал научным сотрудником Ростовского государственного музея краеведения).

Сподвижница Л.И. Микулина Татьяна Павловна Сидненко в статье «Главное – идти от людей к людям» (газета «Провинция», 18 октября 1996 года, № 164 (874) отмечала: «Свет души Леонида Ивановича, его личности освещал другим гуковчанам верную дорогу. Личная увлечённость Микулина стала делом многих гуковчан: Н.Я. Беляевой, Х.Е. Касевича, И.М. Берилецкого, П.Т. Вишнякова, И.Ф. Ковалёва, Г.Я. Гавриленко, К.И. Краснопевцевой, З.Н. Бочаровой, П.Ф. Алексеева...»

Леонид Иванович и Александра Григорьевна Микулины во дворе дома на улице Ульянова в посёлке шахты «Антрацит». 1960 е г.г.

Семья Микулиных переехала из посёлка Третьей шахты в посёлок шахты «Антрацит» - поближе к музею. Леонид Иванович был назначен завучем школы № 1. Главным делом его жизни оставался музей. И от походов Микулин не отказался. Только теперь учащиеся всех городских школ стремились заслужить почётное право – участвовать в Микулин-

ских краеведческих походах. Каждую весну Александра Григорьевна собирала супругу рюкзак и приговаривала: «Когда ж ты угомонишься? Ну, пора же дома посидеть...» На это всегда следовал один ответ: «Шура, а как же пацаны? Им ещё нужно показать и рассказать так много... Если ты меня не отпустишь, я ведь сбегу. Я же должен! Я обещал!..»

Александра Григорьевна всегда понимала супруга. Очень тепло относилась к его детям от предыдущих браков – Константину и Валентине. Они часто собирались вместе, отмечали праздники, дни рождения. У Леонида Ивановича часто не хватало времени на общение с собственными детьми. Впоследствии он с горечью говорил: «Чужим детям отдал всё, а про своих забыл...» Валентина Леонидовна Бабенко, дочь Леонида Ивановича от «Углеродовского брака», в статье «Памяти отца» (областной журнал «Донской Временник», апрель 2001 года) писала:

«Иной раз ему было не до меня. В детстве я не понимала – почему? А когда сама стала работать, то поняла, как много времени и сил отнимает любимое дело, а тем более ЕГО ДЕЛО, огромное по значимости, ответственности...»

В самом начале 1970-х годов Леонид Иванович Микулин познакомился с начинающим журналистом, молодым сотрудником газеты «Слава шахтёра» Виктором Васильевичем Нестеренко. Какая-то неведомая магнитная сила притянула этих людей, крепко-накрепко сдружила. Они были разными – и по возрасту, и по характеру. Но стали самыми близкими друзьями. В.В. Нестеренко в статье «Это был неиссякаемый фонтан оптимизма и жизнелюбия» (газета «Провинция», 21 марта 2006 года, № 40 – 2706) вспоминал: «Когда мы познакомились с Леонидом Ивановичем Микулиным, ему было столько же лет, сколько мне сегодня. Пятидесятитрёхлетний жизнерадостный и во многом по-хорошему дерзкий учитель средней школы заражал своим оптимизмом и жизнелюбием каждого, кто имел счастье общаться с ним...»

В другой статье «Слово об учителе» (газета «Провинция», 29 апреля 2006 года, № 63 – 2729) Виктор Нестеренко продолжил свои воспоминания: «С 1975 года в Микулинских походах бывал с Леонидом Ивановичем и я. Для меня, начинающего журналиста, эти походы были настоящей школой жизни. Я вместе со школьниками учился у Леонида Ивановича слушать и слышать историю, учился анализировать собранный материал. А ещё учился ставить палатку, укладывать рюкзак, пользоваться компасом... Да, много чему научил меня этот мудрый, доброжелательный и интересный человек!.. Мне не довелось учиться географии у Микулина в классе. Но я счастлив,

Л.И. Микулин знакомит школьников с новыми экспозициями.

что мне довелось пройти другую школу Микулина. Её со всей ответственностью можно назвать школой жизни. Спасибо тебе за всё, учитель!..»

А в статье «Как здорово, что все мы здесь сегодня собрались» (газета «Провинция», 23 октября 1996 года, № 167 – 877), посвящённой 80-летию со дня рождения Л.И. Микулина, Виктор Нестеренко искренне ностальгирует: «Есть сегодня в музейной экспозиции уголок, посвящённый человеку, чьё имя носит Гуковский краеведческий музей – Леониду Ивановичу Микулину... Вот походный столовый «прибор», которым неоднократно пользовался, кроме хозяина, и я, и многие наши товарищи по походам и слётам. Из миски с отбитой эмалью ели кашу, хлебали уху на Донце. А ложкой вылавливали кусочки тушёнки из супа. Вот небольшая стопка рукописей по истории Гуковского каменноугольного бассейна, которая в 1980 году (как давно это было!) легла в основу краеведческого очерка «Гуково». Смотришь на музейную витрину, и кажется, будто все эти вещи ещё хранят тепло микулинских рук, излучают ту доброту, которая всегда шла от этого человека, ставшего очень близким для многих сотен гуковчан...»

«Да, хорошее то было время!» - говорит сегодня Виктор Васильевич Нестеренко. В 1978 – 1980-х годах он помогал Леониду Ивановичу доработать и дополнить цикл краеведческих очерков «Гуково и Гуковский каменноугольный район». На основе этого материа-

ла в Ростовском книжном издательстве вышла их совместная историческая книга «Гуково». Виктор Нестеренко в статье «Слово о городе и об Учителе» (газета «Провинция», 4 сентября 2008 года, № 133-134 – 3204-3205) пишет: «Работая над циклом очерков и над первой книгой об истории нашего города, мы совершили немало поездок, краеведческих походов. Я учился у Леонида Ивановича любить свой город, любить свою страну». Прекрасная книга – исторический очерк «Гуково». В новом историографическом издании «Гуковский летописный свод» приведены многие яркие отрывки из этой книги.

В конце 1970-х годов Леонида Ивановича Микулина повторно принимают в ряды Коммунистической партии. В 1945 году исключили – за страшные годы, проведённые в фашистском концлагере. Выдающийся краевед никогда не обижался на Советскую власть, он был ей беззаветно предан. В начале 1980-х годов отличник народного образования, завуч СОШ № 1 Леонид Иванович Микулин прощается со школьной деятельностью и полностью посвящает себя Гуковскому народному краеведческому музею. Продолжается его титаническая общественная работа. Вспоминает тогдашний первый секретарь ГК ВЛКСМ Александр Викторович Тепляков, будущий мэр (первый мэр) города Гуково (газета «Провинция», 8 апреля 2006 года, № 51 – 2717):

«Ненавязчиво, очень тактично подсказывал нам Леонид Иванович, что хорошо было бы сделать. Подсказывал так, что сначала казалось: вот какие мы молодцы, как хорошо всё придумали и организовали. А потом, когда начинали анализировать, обнаруживалось: молодцы мы в том, что прислушались к советам мудрого друга, которым мы считали Микулина. Леонид Иванович много раз помогал мне в тяжёлых ситуациях. Хотя я сам об этом и не догадывался. В трудную минуту он всегда приходил на память. И сразу мелькала мысль: «Чего раскис? Вон человек!.. Тяжелейший плен прошёл. Сколько пережил! А остался оптимистом...» Помогало...

И вот ещё как мне запомнился Леонид Иванович. В 1983 году, на День 65-й годовщины ВЛКСМ, в Гуково приезжал делегат исторического II Съезда Комсомола А.Е. Зеленов. Он много общался с гуковской молодёжью. А потом мне и Л.И. Микулину поручили сопровождать его домой, в Воронеж. И представьте себе весь наш ужас, когда утром наш гость в купе вагона... не проснулся. Очевидно, сказались эмоции, которые сопровождали его встречи с гуковскими комсомольцами. Получилось, что нам пришлось провожать его в последний путь. И тут снова Леонид Иванович Микулин оказался умницей... А я, честно говоря, растерялся...»

Л.И. Микулин и его помощники по краеведению и музейному делу с зарубежными гостями из Вьетнама и Африки.

Гуковский музей благодаря Л.И. Микулину пополнялся всё новыми и новыми экспонатами. Леонид Иванович работал, не покладая рук. Он постоянно «отвоёвывал» у руководства ДК всё новые и новые площади для музейных экспозиций. Быстро все поняли, что Микулинские аппетиты не имеют границ. Гуковский народный краеведческий музей был в то время явлением уникальным, единственным в своём роде на Дону. Поэтому всех гостей городское начальство привозило сюда. В нём были министры и артисты, писатели и поэты, зарубежные делегации. Однако «родителю» музея и его бессменному директору всё это давалось очень нелегко. Микулин абсолютно забыл про собственное благополучие.

В статье «Самый почётный гуковчанин» (газета «Провинция», 23 октября 2003 года, № 159 – 2223) Виктор Нестеренко отметил эпизод, ярко характеризующий бессребреника Леонида Иванович:

«... Помню, как долго и нудно он решал свои бытовые проблемы. Страшно не хотел кого-то обременять своими просьбами, казавшимися ему пустыми и не заслуживающими внимания. В небольшом коттедже, где он жил с женой, Александрой Григорьевной, занимая две небольших комнатки с маленькой кухней, шёл капитальный ремонт. В ходе ремонта сами рабочие предложили пожилой чете

Народная артистка СССР Татьяна Евгеньевна Самойлова (главные роли в фильмах «Летят журавли», «Анна Каренина», «Неотправленное письмо и т.д.») осматривает экспозиции Гуковского музея. На фото Т.Е. Самойлова – вторая слева. Экскурсию проводит Л.И. Микулин.

сделать пристройку, в которой разместилась бы ванная и тёплый туалет. Нужно было только какую-то бумагу исхлопотать.

Скольких мучений это стоило Леониду Ивановичу! Нет. Бумага была получена в момент, но, по меньшей мере две недели, он всё откладывал свой визит к начальству.

- Ну, его к чёрту, - говорил он. – Приду себе сейчас тёплую уборную выпрашивать!

Еле-еле удалось его втолкнуть в руководящий кабинет, где всё решилось в секунды… А его ежегодные походы за чеком на уголь?! Притом, что в те годы на столе у любого директора шахты лежали десятки этих чеков. И все директора шахт знали Леонида Ивановича… Тем не менее, он тянул до последнего, уже до заморозков. Всё не хотел лишний раз кого-то обременять.

Совсем другое дело, когда речь шла о музее, об истории, о патриотическом воспитании молодёжи. Тут у него, буквально, вырастали крылья. Он становился решительным, изобретательным и неотступным.

Часами просиживал Леонид Иванович в приёмных руководителей разных рангов, чтобы «выбить» какие-то деньги для расширения экспозиции или что-то из всеобщего тогдашнего дефицита: стекло, фанеру, краску и прочее. Всё для музея!

Работавший тогда директором по экономике п/о «Гуковуголь» Иосиф Григорьевич Ланда может подтвердить, что обещаниями от Микулина отделаться было невозможно. Он умел всё равно добиться конкретного результата…»

Учитель истории Зверевской ж/д школы №25 Мария Григорьевна Локтева. В 1960 х – 1970 х годах была активной помощницей Л.И. Микулина в сборе краеведческих материалов (Зверевское направление).

В Гуковском народном краеведческом музее открывались всё новые и новые экспозиции – над ними Л.И. Микулин работал с утра до глубокой ночи, приходя домой, чтобы только переночевать. Иногда Леонид Иванович трудился и ночью. Вновь созданные экспозиции буквально поражали гуковчан и гостей города. В 1980-х года Л.И. Микулин завершил многолетнюю работу над одной из лучших своих экспозиций – посвящённой Великой Отечественной войне. Огромную помощь ему оказали ветеран Великой Отечественной войны, главный редактор «Книги Памяти» Павел Терентьевич Вишняков, активнейший общественный деятель города, героический фронтовик, подполковник Егор Павлович Лупцинин (его именем, кстати, назван переулок возле стадиона в посёлке шахты «Первогуковская»), секретарь ГК ВЛКСМ Софья Самойловна Янюшкина (в 1990-х годах она возглавила Совет Гуковского музея; Почётный гражданин города Гуково). Следует назвать фамилию ещё одного помощника, точнее помощницы Леонида Ивановича в сборе материалов об освободителях нашего города. Это учитель истории Зверевской железнодорожной школы № 25 Мария Григорьевна Локтева. Именно она после семилетней поисковой работы выявила фамилию погибшего и похороненного в посёлке Зверево Героя Советского Союза И.А. Докукина.

О первых днях работы экспозиции «Великая Отечественная война» вспоминает Л. Деркач, член клуба «Общение» при Гуковском музее, в газете «Провинция» за 14 мая 1996 года, № 74 (784):

«… Подолгу задерживаются посетители у экспозиции, посвящённой Великой Отечественной войны. Кровь стынет в жилах при осмотре экспонатов, напоминающих о зверствах гитлеровских извергов на донской земле. Об этом рассказывают диорама «Расстрел гуковчан в Ковалёвской балке, картина «Казнь Маруси Сафроно-

Л.И. Микулин (крайний справа) и сотрудники газеты «Слава шахтёра». В том числе – А.И. Киреева (1-я слева), Н.Н. Вареник, ответственный секретарь газеты (2-слева), Л.И. Иченко (3-я слева), Т.В. Буракова (4-я слева), Л.П. Дюрягина (5-я слева). 1980 год, 05.05. – День Печати.

вой». Яркое представление о жестоких сражениях советских войск с немецко-фашистскими захватчиками дают громадное панно «Бой на Миус-фронте», стенд «Гуковчане на фронтах». Представлено много документов от участников боёв за освобождение нашего города».

Л.И. Микулин постоянно поддерживал связь с ветеранами 321-й (82-й) и 47-й Гвардейских стрелковых дивизий, освобождавших посёлки Гуково и Зверево в феврале 1943 года. По решению Совета ветеранов этих дивизий Леонид Иванович и многие его помощники награждены памятными знаками дивизий-освободительниц.

В середине 1980-х годов Леонид Иванович уже нечасто водил городских школьников в увлекательные походы. Но он организовывал школьные автобусные экскурсии по нашему городу. В мае 1984 года была организована такая экскурсия и для школьников средней школы № 18 посёлка Алмазный. В составе экскурсионной группы был и я – Бутов Владимир, ученик 8-го класса. Честно говоря, нам казалось, что наша Малая Родина не имеет ярких достопримечательностей. Но Л.И. Микулин нас возил по городу и рассказывал об удивительных вещах. Автобус остановился возле старой водонапорной башни; здесь геройски погибла комсомолка Маруся Сафронова. А вон виднеются терриконы шахты «Антрацит». Раньше она называлась «Азовская угольная компания». Шахта начала работать ещё до революции – в 1913 году. Доехали до пруда Гуковского охотобщества, на склоне балки Микулин показал нам заросшие травой шурфы старинных шахт-мышеловок. Поразило нас также здание дореволюционной водокачки. Оно оказывается построено в 1878 году! Старинный красный кирпич с фирменным клеймом прекрасно сохранился. Полдня мы катались по городу. Площадь Победы, удивительный хутор Марс, казачье поселение Платово – столько впечатлений! А венец экскурсии – посещение Гуковского народного краеведческого музея. Помню, Микулин говорил нам: «Сразу видно – старшеклассники. Девочек всегда пропускаете вперёд. Молодцы!»

В июле 1984 года Гуковский музей удостоен Почётного Диплома Министерства культуры РСФСР (см. фото). Детище Л.И. Микулина получило всероссийское признание. В 1986 году произошло ещё одно знаменательное событие. Сбылась давняя мечта Леонида Ивановича Микулина: Гуковскому музею присвоен статус государственного учреждения культуры. Первым директором Гуковского государственного краеведческого музея стал, конечно, семидесятилетий Леонид Иванович Микулин. Он и его супруга – Александра Григорьевна четыре года плодотворнейше труди-

В июле 1984 года Гуковский музей удостоен Почётного Диплома Министерства культуры РСФСР

Леонид Иванович Микулин. Фото 1980-х годов.

лись в музее. Микулин по-прежнему организовывал краеведческие экскурсии, выставки, туристические слёты, встречи с ветеранами дивизий-освободительниц. Леонид Иванович регулярно пишет краеведческие очерки для местной прессы, для журналов «Дон», «Кубань». Но возраст, конечно, брал своё... Леонид Иванович принял сам такое решение – в 1991 году он уступил должность директора музея своей сподвижнице Татьяне Павловне Сидненко, которая до этого работала заведующей отделом культуры города. «Располагай, детка, всем тем, что есть» - сказал Микулин.

Леонид Иванович не ошибся в выборе. Он разглядел в Т.П. Сидненко целеустремлённость, твёрдость духа, уникальную настойчивость и, конечно, любовь к родному городу. Взяв труд учителя в свои руки, она не только сохранила музей, но и

Туристический слёт производственной молодёжи. 1980-е годы. Рядом с Л.И. Микулиным 1-й секретарь ГК ВЛКСМ Е.М. Грибов (справа) и комсомольские работники города: Т.П. Дьяченко, Н.Г. Гончарова, О.А. Фирсов (возле палатки).

Супруги Микулины. 1986 год. Леониду Ивановичу – 70 лет.

воплотила сокровенную мечту Леонида Ивановича в реальность. Благодаря её усилиям было приобретено и переоборудовано под музей отдельное здание. Об этом речь пойдёт ниже.

Леонид Иванович и его супруга Александра Григорьевна по-прежнему вели активную общественную жизнь. Микулин входил в Совет музея, давал ценные советы музейным сотрудникам. Иногда Татьяна Павловна Сидненко обиженно говорила: «Леонид Иванович, складывается впечатление, что директор музея не я, а вы!». Микулин на это отвечал: «Я скоро уйду из жизни. Поэтому я спешу тебе передать весь свой опыт. Не обижайся, голубушка, учись!»

Действительно... Вскоре Леонид Иванович Микулин ушёл из жизни – 25 октября 1993 года. В статье-некрологе «Слово о старшем товарище», написанной Виктором Нестеренко для газеты «Провинция - № 165 (335) за 27 октября 1993 года, есть такие строки: «Сегодня Леонида Ивановича Микулина уже нет с нами. Но остался государственный краеведческий музей, остались музей истории комсомола, музейный уголок в военкомате, остался единственный в своём роде труд – книга по истории города Гуково.

Л.И. Микулин на субботнике. Здесь будет новый парк.

Но самый главный клад, который оставил на земле Леонид Иванович, - это сотни его учеников, которым он передал главную науку – науку быть человеком, быть гражданином… Это не просто красивые слова в этот печальный день. Мы действительно осиротели. Ещё одним стоящим человеком стало меньше на земле».

Одна из последних фотографий Л.И. Микулина. Начало 1990 х годов.

23 марта 1994 года городской администрацией принято постановление «О присвоении городскому краеведческому музею имени Л.И. Микулина». На здании, где расположен музей, установлена мемориальная доска. Позже, в 2003 году, Леониду Ивановичу было присвоено звание «Почётный гражданин города Гуково». Четверть века назад Микулин убеждал гуковскую общественность, что город должен самым достойным своим жителям присваивать звание «Почётный гражданин». Добился. И сам стал Почётным гражданином города Гуково. Самым почётным. К сожалению, посмертно…

Продолжала писать историю нашего города, собирать экспонаты, проводить работу с интересными людьми города, встречи с учащимися директор Татьяна Павловна Сидненко, бывшая ученица средней школы № 4, сподвижница Л.И. Микулина. Как мы уже отмечали выше, она преобразила музей. В 1998 году после настойчивых просьб Т.П. Сидненко депутаты городской Думы приняли судьбоносное решение. Они единогласно постановили: «Приобрести у акционерного общества «Швея» (швейная фабрика) здание неработающего детского садика «Челночок» с прилегающей территорией и передать данное имущество городскому краеведческому музею в безвозмездное пользование. Общая площадь здания – 2,2 тыс. кв. метров, земли – 0,9 га».

Татьяна Павловна Сидненко умело организовала строительные работы по преобразованию детского садика в уникальнейший музей, договорилась с руководством ОАО «Гуковуголь» (особо ценную помощь оказал генеральный директор К.Н. Лазченко) о приобретении горного оборудования для музейных экспозиций. Несколько поменялась специфика музея. Музейные залы, конечно, располагали многочисленными музейными экспонатами. Но главной экспозиционной темой стал шахтёрский труд. «В своих экспозициях мы решили показать человека труда, шахтерского труда, - говорила Т.П.Сидненко - Ведь практически в каждой семье кто-то работает в шахте или обслуживает тех, кто в ней трудится: учит детей горняков, лечит шахтеров и членов их семей. Тесное общение с угольным производством, с шахтерской жизнью обязывает нас чтить и передавать из поколения в поколение героику трудовых будней шахтеров - людей такой нужной и опасной профессии».

В 1991 г. директором Гуковского музея стала Т.П. Сидненко.

3 мая 2000 года впервые в Ростовской области, да и в России, открылся новый по форме и содержанию музей шахтерского труда, выставочные залы которого посвящены истории и людям - участникам войны, труженикам тыла, ветеранам шахтерского труда. На торжественной церемонии открытия присутствовали члены правительства Ростовской области, представители администраций шахтерских городов Дона, средств массовой информации, общественности, работники ОАО «Гуковуголь» - генеральный директор В.Б. Артемьев, председатель Совета директоров К.Н. Лазченко, видные городские деятели М.Е. Грибов, Е.А. Богданов, Э.В. Калинин, В.К. Дзюба. Каждый из этих людей внес свой вклад в создание и оформление музея, пополнение экспонатами шахтерского труда. Таких экспонатов только с 1998 г в музее появилось 1000 единиц, в том числе – исправные горные машины и механизмы.

7 августа 2002 года – новая судьбоносная дата в истории музея. Специальным постановлением Губернатора Ростовской области В.Ф. Чуба Гуковский музей был официально преобразован в «Государственное учреждение культуры Ростовской области «Гуковский музей шахтёрского труда». В декабре 2004 года Губернатор В.Ф. Чуб подписал постановление «О присвоении Гуковскому музею шахтёрского труда имени его основателя – Л.И. Микулина». В поста-

новлении отмечалось, что «Почётный гражданин города Гуково Леонид Иванович Микулин более 30 лет своей жизни посвятил историко-краеведческому делу».

В 2006 году исполнилось 90 лет со дня рождения Л.И. Микулина. Был создан оргкомитет по проведению празднования. Многие общественные деятели города предложили переименовать улицу, на которой жил Леонид Иванович, в улицу им. Микулина. Но в городской казне на это не нашлось денег. Переименование улицы требует денежных затрат. Неужели в Гуково отсутствуют спонсоры?.. Спасибо главному редактору газеты «Провинция» Виктору Васильевичу Нестеренко. Десятки очерков о Микулине были опубликованы в его издании. В статье «Мы не писали икону» (газета «Провинция», 12 мая 2006 года, № 69-70 – 2735-2736) В.В. Нестеренко отмечал:

«Тихо, почти по-семейному мы отпраздновали 90-летие Л.И. Микулина. Без пышных торжеств и славословий, потому что ему это не понравилось бы... Наверное, пришло уже время установить памятную доску на Дворце культуры «Антрацит», где долгое время (с 1965 по 2000 годы – 35 лет) размещался краеведческий музей... Да и улицу назвать можно, хотя это связано с определёнными финансовыми затратами...

В ходе подготовки к юбилею Л.И. Микулина мы получили и другую реакцию. Их было немного, но они таки были – телефонные звонки от горожан, которые ставили вопрос примерно так: «Что, разве, кроме Микулина, для города никто больше ничего не сделал? Зачем малевать икону?»

Главный редактор гуковской газеты «Провинция» Виктор Васильевич Нестеренко, ближайший сподвижник и ученик Леонида Ивановича Микулина. Фото 2000 г.

Да нет же... Мы совсем не писали икону. И цели такой не ставили перед собой. Леонид Иванович был человеком со своими плюсами и минусами. Но вот как раз плюсов было гораздо больше. Он оставил после себя память в душах и сердцах тысяч гуковчан. Он оставил после себя музей. А что останется после большинства из нас? К сожалению, очень часто остаётся только тире между датами рождения и смерти...

Леонида Ивановича нет с нами уже 12 лет. И ему сейчас, по большому счёту, не нужно ничего: ни памятной доски, ни улицы его имени, ни книги о нём... Это нужно нам, если мы не хотим оставаться «Иванами, не помнящими родства», если не хотим предать забвению историю своей семьи, своей улицы, своего города, своей страны».

Главное детище Л.И. Микулина, как уже неоднократно отмечалось, - это Гуковский музей. Он – главнейшая достопримечательность нашего города. Приведём в сокращённом варианте отрывки из газетного очерка Юлии Наумовой «Первый в России» (газета «Шахтёрская неделя», 14 мая 2009 года, № 18 (943):

«...Тот, кто попадает в музей впервые, не верит своим глазам – как можно было создать экспозицию подлинного горно-шахтного оборудования в помещении?.. Породопогрузочная машина, скребковый конвейер, угольный комбайн, шахтная вагонетка, механизированная крепь... Главный хранитель фондов музея Оксана Кудлаева, которая работает здесь ужу девять лет, признаётся, что шахтная экспозиция поражает её до сих пор. А нынешнего директора Гуковского музея Галину Мурашову больше всего удивляют не экспонаты, какими бы редкими они ни были, а неиссякаемый энтузиазм коллектива – тех, кто трудился в прошлом, и тех, кто работает сейчас.

Многогранную и активную деятельность музея обеспечивают тридцать человек. Пятеро – хранители фондов и научные сотрудники – это, по словам директора учреждения, сердце музея. Их идеями наполняются выставочные залы, создаются экспозиции, идёт развитие и преобразование музея. Он постоянно пополняется новыми экспонатами. В основном их приносят люди – дарители, как называют их музейные работники... Рассказывать о каждой экспозиции невозможно – не хватит газетной площади. Как говорится, лучше один раз увидеть. Для посетителей открыты залы: истории города, казачества, развития угледобычи, событий Великой Отечественной войны, археологии и палеонтологии, донской фауны, живописи, истории костюма. Нет сомнений, музей ещё раз удивит и порадует гостей: почивать на лаврах – не правилах Гуковского музея Шахтёрского труда им. Л.И. Микулина».

Лично от себя добавлю в адрес музейных работников. Работая над книгами об истории городов Зверево и Гуково, шахты «Обуховская», я пользовался бескорыстными услугами достойных продолжа-

Губернатор Ростовской области В.Ю. Голубев в Гуковском музее шахтёрского труда. 20 августа 2010 года. Экскурсию проводит директор музея Г.Г. Мурашова.

телей Дела Микулина. Выношу в сотый раз сердечную признательность директору музея Галине Геннадьевне Мурашовой, музейным сотрудникам Анастасии Николаевне Колтуновой, Оксане Сергеевне Кудлаевой, Валентине Николаевне Плехановой, Людмиле Владимировне Гараниной и др.

В конце августа 2010 года город Гуково посетил с рабочим визитом новый Губернатор Ростовской области Василий Юрьевич Голубев. Городское начальство, как это бывало на протяжении многих десятилетий, сразу повело именитого гостя на экскурсию в Музей шахтёрского труда. Высокий гость с интересом осматривал инструменты дореволюционных рудокопов, современную горнорудную технику, экспозиции по истории казачества и города, Великой Отечественной войны. Василий Юрьевич поделился впечатлениями: «Очень хороший музей. Правильный. Всё это надо беречь. Горняцкий труд, тяжёлый и опасный, заслуживает самого большого почёта и уважения. И молодое поколение должно об этом знать».

Кстати, Губернатор Василий Голубев не понаслышке знает про шахтёрский труд. В семнадцать лет (в 1974 году) будущий глава Ростовской области начал свою трудовую деятельность на шахте «Шолоховская» электрослесарем.

Да, прекраснейший музей подарил нам Леонид Иванович Микулин! Если б не этот замечательный человек, наш город не имел бы своей главной достопримечательности. Некуда было бы водить высоких гостей…

Как неоднократно отмечалось, Леонид Иванович Микулин без остатка отдавал свою жизнь любимой работе. И у его дочери – Валентины Леонидовны Бабенко на первом месте стоят долг и любовь к людям. Современный принцип «Любимая работа – ничто,

Л.И. Микулин и В.Л Бабенко проводят в ГДК краеведческое мероприятие со школьниками. Конец 1980-х годов.

В.Л. Бабенко (дочь Л.И. Микулина) и писатель краевед, Почётный гражданин города Гуково Б.В. Гончаров.

деньги – всё» в семье Микулиных не прижился. В.Л. Бабенко почти тридцать лет проработала во Дворце культуры «Гуковский» на самой «культмассовой» должности – заведующей отдела досуга. Сколько она провела больших городских праздников, концертов, конкурсов, фестивалей. Гуковский писатель-краевед Борис Владимирович Гончаров, друг Леонида Ивановича Микулина и Валентины Леонидовны Бабенко, в

статье «Душа и сердце творчеством полны» (газета «Провинция», 18 августа 1999 года, № 111 – 1408) писал: «Л.И. Микулин по крупицам собирал экспонаты, создавая уникальный музей. Так и Валентина Леонидовна собирает городские таланты, строит из них мозаику, прекрасную и неповторимую. В.Л. Бабенко – тоже лицо нашего города».

Гуковская поэтесса Зинаида Мухина посвятила В.Л. Бабенко такие строки:

Любят Вас от мала до велика, –
Гуковчане. Как же не любить?!
Город и культура – многолики…
Вас от них никак не отделить!

Дождь ли, снег, жара иль лютый холод, –
Как солдат на боевом посту, –
Вы своим святым считали долгом
Праздники дарить и красоту.

Краевед А.С. Таловера с внуком Иваном. Фото 1996 года. Александр Сергеевич создатель первого городского сайта «Гуково». Благодаря Таловеровским Интернет страницам весь мир знает о Л.И. Микулине и о Гуковской истории.

В своей книге я не могу не отметить и современного краеведа Александра Сергеевича Таловеру. Он вместе с сыном Владимиром создал первый городской сайт «Гуково». Благодаря этим Интернетовским страничкам о Леониде Ивановиче Микулине, об истории Гуково, о Музее Шахтёрского труда могут узнать все жители планеты Земля.

Трепетно к памяти о Л.И. Микулине относится и Павел Терентьевич Вишняков, ветеран Великой Отечественной войны, главный редактор Гуковской «Книги Памяти». Он хранит фотографии Леонида Ивановича (фото Л.И. Микулина формата А4 в рамке всегда стоит на рабочем столе П.Т. Вишнякова), его краеведческие работы, газетные статьи.

Почетный гражданин города Гуково, главный редактор «Книги Памяти» П.Т. Вишняков. Сподвижник Л.И. Микулина.

В конце настоящей главы я ещё раз возвращаюсь к личности Виктора Васильевича Нестеренко, ближайшего сподвижника Л.И. Микулина. Если бы не этот блестящий журналист, наверное, Леонид Иванович не издал бы в 1980 году краеведческий очерк «Гуково». Если бы на страницах газеты «Провинция» не публиковались многочисленные статьи о Микулине, молодое поколение гуковчан могло так и не узнать о подробностях жизненного пути самого Почётного Гражданина нашего города. Подшивки «Провинции» (к сожалению, в данный момент газета закрыта) хранятся в библиотеках и школах. Слава Богу, Виктор Нестеренко написал, в том числе, и прекрасный биогра-

Продолжатели Микулинского поискового дела, краеведы Гуково Зверевского каменноугольного района. Слева направо: Почётный гражданин города Гуково Б.В. Гончаров, бывший профсоюзный лидер комбината «Ростовшахтострой» С.А. Петропавлов, автор «Зверевской летописи», В.Б. Бутов. В музее шахтерского труда им. Л.И. Микулина.

фический очерк о Леониде Ивановиче – «И цветут сады в душе у нас» (Типография Б.М. Бурыхина, 2006 год). Этот очерк оканчивается такими словами:

«Девяносто лет назад пришёл в этот мир простой человек. Такой же, как и мы. Но он посвятил свою жизнь важному и нужному делу. Он учил. Учил не только географии. Он учил любви к Отечеству. Учил слушать и слышать ИСТОРИЮ. Он учил с уважением относиться к тому, что сделано до нас, чтобы потомки не бросали камни в нашу сторону.

Все мы смертны. Но от того, какой след оставим на Земле, зависит память о нас.

Леонид Иванович оставил большой и светлый след в душах своих учеников. Поэтому они помнят его. И будут помнить долго, как человека, умевшего жить ради будущего».

Рабочий кабинет Л.И. Микулина.
Гуковский музей шахтёрского труда.

З. Бочарова.

СВЕТЛОЙ ПАМЯТИ Л.И. МИКУЛИНА

Страницы памяти листаю
С шелестом умчавшихся годов,
Имя дорогое называю
В ореоле чистых, добрых слов.

Леонид Иванович Микулин…
Гуковский неутомимый краевед,
Его годы жизни не согнули,
На земле оставил чёткий след.

Все узнали: где, что происходило,
Как с нуждою бился край родной.
Древние сарматские могилы
Находил он в стороне степной.

С молодыми верными друзьями
Исходил родимые места.
И сегодня жив он вместе с нами,
И делами славен неспроста.

Леонид Иванович Микулин
Ворошил истории пласты.
От корчаги до солдатской пули –
Всё вместил музей его мечты.

Любопытством и пытливым взором
Обнимал он каждую версту,
Терриконы, вставшие дозором,
И садов цветущих красоту.

Он реликвий верный был хранитель,
Гуковчанин, сердцу дорогой.
И душой он был всегда учитель,
Не желал судьбы себе другой.

Н. Никонов.

ВСПОМИНАЯ МИКУЛИНА

1.

Он не считал себя святым.
Скорей – наоборот,
Таким, как все…
В огонь и дым
Швырял
За годом год.

В огонь и дым текущих дел –
Как педагог и друг.
Себя транжирил, как хотел,
Желая всех вокруг
К родной природе приобщать
На собственном пути.
Вельможный тезис «Не пущать!» -
Сумел перенести.

И стал родным, и стал своим
В конце концов для всех.
Сегодня он предстал таким
На перепутье вех.

На рубеже вершинных лет
С небесной быстрины
В знак светлой памяти привет –
Считай, от всей страны.

2.

И я для него, как крестник.
Имею на то права.
Он мамы моей ровесник.
Она ещё, к счастью, жива…
Нелёгкой эпохи пламя
Жгуче их обожгло.
Времени нового
Знамя

Всё ж удержать повезло.
Микулин – романтик века,
Отечества оптимист.
В борьбе за судьбу человека
Сложен путь и тернист.
С верой в дыханье свободы,
В думах малиновых крыл,
Под общим ярмом все годы
Люд всероссийский жил.
Да и сейчас несладко
Дышится большинству.
Срывы да неполадки –
Разве легко на плаву?

Как бы то ни было, держимся.
И победим,
Бог даст…
Если не разуверимся
В главном и в этот раз.

Н. Никонов.

ТРУДНАЯ ПОСТУПЬ
Поэма памяти Л.И. Микулина
(отрывок)

I

Он жил плодотворно
На белом свете,
Стремясь развеять
Забвения тьму.
Всю свою жизнь
Посвятил он детям
И музею –
Детищу
Своему.

II

Травы зелёные в жёлтых кюветах.
Мудрый Микулин с походным мешком,
Смело шагая,
Себя видел в детях,

Думая
Не без тревоги о том,
Как, мол, без нас на земле они будут
И неужели с годами забудут
Муки за право
Отчизну любить,
Жить и работать…
Петь и творить?!

III

Жил и работал он с думой о детях,
Искренне в добрую веря судьбу.
Доводы пламенели в ответах,
Не прекращая борьбу
Мудро за доброе
Становление
Личностей светлых во имя любви.
Жизнь продолжается.
Благословение
Честно пульсирует
В чуткой крови.
В памяти сотен
Сердец закалённых
Накрепко
Обосновался
Он,
По-человечески верно влюблённых
В дело, в которое
Лично влюблён.

IV

За Ковалёва и 47-ю
Бился, как рыцарь,
Архивы держа
Наизготове за верность земную,
Боль истории
Обнажа.

Благостно всех краеведов рвение –

Память проклюнулась
И взошла!
В красном зареве,
В мирном горении
Под победные
Колокола!

Новая улица Ковалёва
И Гвардейская
В городе – есть!
Хлопоты увенчались
Толковые
Победоносно здесь.

Лидер доволен: работа
сделана
На «отлично», можно сказать.
Всё, как положено, будьте уверены.
Главное –
Чувствовать,
Верить,
Знать.

V

Сколько исхожено троп и изъезжено
В поисках слова, свидетельств, следов
Мира былого
Событий отверженных
И героических
Стариков!
Знавших и видевших,
Бывших и будущих,
Любящих, помнящих то, что должно
Стать достоянием
Избранных служащих,
Коим сработанное
Не всё равно…

В январе 2011 года была издана отдельная Глава из «Гуковского летописного свода»» – «Л.И. Микулин и Микулинский музей». На фото презентация этой книги. Собрались краеведы, представители творческой интеллигенции городов Гуково, Зверево, Красный Сулин. 29 января 2011 года.

30.04.2011 г. Гуковский музей. Награждённые памятным знаком «Л.И. Микулин: 95 лет со Дня рождения».

НОМЕР ТЕЛЕФОНА:741 25 12 28 ЯНВ. 2011 14:41 СТР1

Уважаемый Ю.А.

Мэру города Гуково
В.А. Горенко

Уважаемый Виктор Анатольевич!

Поздравляю Вас и в Вашем лице всех гуковчан с выходом издания «Л.И. Микулин и микулинский музей», автор В.Б. Бутов. Считаю это большим событием для города, а также для меня.

Во-первых, очень важен сам факт издания книги об известном краеведе Дона и создателе музея города Гуково.

Во-вторых, мне дороги личные воспоминания о совместной с Леонидом Ивановичем общественной работе по военно-патриотическому воспитанию школьников. Теплые слова о нем Вы найдете в моей книге «Война имён не хранит» (2005 г.).

В-третьих, издание и презентация книги В.Б. Бутова – это значимое событие в культурной жизни города Гуково.

В связи с предстоящей презентацией издания о Л.И. Микулине прошу передать мое приветствие директору Гуковского музея шахтерского труда Мурашовой Галине Геннадьевне, автору книги и творческой общественности города.

С уважением! 28.01.2011.

Юрий Алексеевич Калинин,
Почётный гражданин г. Гуково,
участник Великой Отечественной войны,
член Союза писателей Дона,
художник.

Гуковчане - герои Советского Союза и Социалистического труда

Герои Советского Союза.

1. Омельченко Иван Алексеевич, солдат-связист Великой Отечественной войны. При форсировании Днепра с правым берегом не было связи, и рядовому Омельченко дали задание установить связь между командным пунктом командира дивизии и первой прорвавшейся группой. В свои 19 лет под сильным артиллерийским, пулемётным, миномётным огнём Омельченко тянул линию связи через реку Днепр на рыбацкой лодке. Ответственное задание было выполнено. За проявленное мужество И.А. Омельченко был удостоен звания Героя Советского Союза.

Герои Социалистического труда.

1. Авдеенко Михаил Ильич – бригадир проходчиков шахты «Гуковская № 1».

2. Богданов Владимир Дмитриевич – горнорабочий очистного забоя шахты «Имени 50-летия Октября».

3. Бузуян Константин Григорьевич – бригадир проходчиков ШСУ № 8.

4. Великанов Иван Семёнович – бригадир проходчиков треста «Гуковшахтострой».

5. Гавринёв Иван Леонтьевич – бригадир комплексной бригады ШСУ № 8.

6. Логвиненко Юрий Алексеевич – начальник шахты № 15/16 «Антрацит».

7. Маркелов Кирилл Семёнович – бригадир горнорабочих очистного забоя шахты «Имени 50-летия Октября».

8. Мишаков С.Е. – забойщик шахты № 19/20 «Ростовская».

9. Никаноров Николай Тимофеевич – горнорабочий очистного забоя шахты № 15/16 «Антрацит».

10. Пруцаков Иван Алексеевич – бригадир навалоотбойщиков шахты № 3 «Октябрьская».

11. Рябцев Григорий Васильевич – бригадир горнорабочих очистного забоя шахты № 19/20 «Ростовская».

1***2. Харченко Пётр Иванович*** – бригадир горнорабочих очистного забоя шахты «Гуковская № 1».

Почетные граждане города Гуково

По инициативе директора Гуковского народного краеведческого музея Л.И. Микулина принято данное решение.

Р Е Ш Е Н И Е

Горсовета народных депутатов
Об учреждении звания «Почётный Гражданин города Гуково»

От 4 июня 1980 года г. Гуково

В целях воспитания у трудящихся чувств гордости за свой город и признательности тем, кто приумножает славные его традиции своим трудом и активным участием способствует развитию хозяйства и культуры города –

Гуковский Совет народных депутатов решил:

1. Учредить звание «Почётный гражданин города Гуково».
2. Положение о Почётном гражданине города Гуково, описание диплома и удостоверения Почётного гражданина – утвердить.

Председатель Исполкома горсовета
П.М. Станиславский.

Секретарь Исполкома горсовета
Д.В. Пивоварова.

ПОЛОЖЕНИЕ
О Почётном гражданине города Гуково

1. Звание Почётный гражданин города Гуково присваивается гражданам СССР и зарубежных стран за выдающиеся заслуги в строительстве и развитии города, его народного хозяйства; за участие в защите города от врагов Советской власти, или – кто своей деятельностью содействовал подъёму народного хозяйства и культуры города; своими произведениями в области литературы, искусства, музыки прославлял город и тем самым способствовал патриотическому воспитанию трудящихся; кто проявил героизм в революционном движении или при защите Родины; кто способствовал укреплению интернациональных связей города с народами зарубежных стран.
2. Звание Почётный гражданин города Гуково присваивается решением городского Совета народных депутатов.
3. Предложения о присвоении звания Почётного гражданина города Гуково могут вноситься партийными, профсоюзными, комсомольскими организациями, а также коллективами предприятий и учреждений города.
4. Вместе с присвоением происходит следующее:
- вручается диплом Почётного гражданина города Гуково, в котором указывается – кому и за какие заслуги присваивается почётное звание;
- Почётный гражданин города увенчивается красно-голубой шёлковой лентой с гербом города и надписью «Почётный гражданин города Гуково»;
- Вручается удостоверение Почётного гражданина города Гуково;
5. Торжественное вручение диплома и ленты Почётного гражданина Гуково производится на сессии городского Совета.
6. Решение городского Совета народных депутатов о присвоении почётного звания публикуется в городской газете «Слава шахтёра».
7. Имена Почётных граждан заносятся в специальную книгу, которая хранится в исполкоме городского Совета народных депутатов.
8. На доме, где живёт Почётный гражданин города Гуково (если он проживает в г. Гуково), устанавливается плита с надписью «Здесь

живёт Почётный гражданин города Гуково», указываются его фамилия, имя, отчество.

9. Почётный гражданин города Гуково пользуется:

- правом бесплатного проезда на всех видах городского транспорта (кроме такси);
- правом бесплатного посещения всех зрелищных учреждений города (кинотеатры, Дворцы культуры, концертные залы, клубы, стадионы).

10. Лишение звания Почётного гражданина города Гуково может быть произведено только городским Советом народных депутатов.

18 июня 1980 года состоялась очередная сессия Гуковского городского Совета народных депутатов. Постановлением № 273 от 18.06.80. звание «Почётный гражданин города Гуково было присуждено шестерым гуковчанам – «За выдающиеся заслуги в строительстве и развитии города, героизм, проявленный при защите Родины в годы Великой Отечественной войны, за активное участие в патриотическом воспитании трудящихся и в честь 25-летия со дня образование города». Высокое звание получили:

1. Стародубцев Иван Фёдорович, первый секретарь Гуковского ГК КПСС (в 1955 году был первым руководителем города Гуково);
2. Маркин Константин Михайлович, первый председатель Исполкома Гуковского городского Совета народных депутатов;
3. Невструев Анатолий Петрович, первый секретарь Гуковского ГК ВЛКСМ (1955 год);
4. Юматов Григорий Фёдорович, бывший директор шахты № 8-бис (шахта «Имени 50-летия Октября);
5. Омельченко Иван Алексеевич, Герой Советского Союза;
6. Кучкурдин Николай Иванович, кавалер Ордена Славы 3-х степеней.

В 1985 году город Гуково отмечал 30-ю годовщину со дня приобретения городского статуса. 2 июня состоялась заседание Гуковского Совета народных депутатов. Звания «Почётный гражданин города Гуково» было присуждено двум заслуженным горнякам – «...в знак уважения и общественного признания благодарного труда, городским патриотам, отдавшим много сил для служения народу, принимающим активное участие в общественной жизни Гуково и в связи с 30-летием города...» Высокое звание получили:

7. Глущенко Фёдор Пантелеевич, бригадир рабочих очистного забоя шахты «Имени 50-летия Октября» п/о «Гуковуголь»;
8. Титаренко Владимир Степанович, старший инженер проектно-конструкторского бюро п/о «Гуковуголь».

18 декабря 1987 года сессия Гуковского городского Совета народных депутатов рассмотрела ходатайство Совета ветеранов 47-й Гвардейской стрелковой дивизии и приняла решение:

«За активное участие в военно-патриотическом воспитании подрастающего поколения и в связи с 45-летием освобождения города от немецко-фашистских захватчиков, на основании ходатайства Совета ветеранов 47-й Гвардейской дивизии – присвоить участнику освобождения города Гуково (посёлка Зверево – административной единицы городского округа «Гуково» с 1963 года) –

9. Трунову Александру Васильевичу.

В постсоветское время Почётными гражданами города Гуково стали (ФИО, деятельность, дата присвоения):

10. Лазченко Константин Никитович; генеральный директор ОАО «Гуковуголь»; 29.05. 1995 года.
11. Вишняков Павел Терентьевич; ветеран ВОВ, главный редактор «Книги Памяти»; 28.06. 1996 года.
12. Тарасов Станислав Акимович; заведующий лечебно-диагностическим центром территориального медицинского объединения; 20.04. 1998 года.
13. Чеботарёв Николай Ильич; ветеран ВОВ, труда, отличник просвещения Российской Федерации; 31.07. 1998 года.
14. Станиславский Пётр Михайлович; председатель Гуковского горисполкома; 04.10. 1998 года.
15. Рябов Анатолий Петрович; первый секретарь Гуковского ГК ВЛКСМ; 04. 10. 1998 года.

16. Торчинская Валентина Васильевна; первый секретарь Гуковского ГК ВЛКСМ; 04. 10. 1998 года.

17. Балакло Георгий Дмитриевич; первый секретарь Гуковского ГК КПСС; 04. 10. 1998 года.

18. Галичев Леонид Иванович; первый секретарь Гуковского ГК КПСС; 04. 10. 1998 года.

19. Ткаченко Николай Фёдорович; председатель Гуковского горисполкома; 04. 10. 1998 года.

20. Янюшкина Софья Самойловна; секретарь Гуковского ГК ВЛКСМ; 14. 10. 1998 года.

21. Ланда Иосиф Григорьевич; генеральный директор ЗАО «Швея»; 14. 10. 1998 года.

22. Онипенко Людмила Ивановна; главный врач Центра Госсанэпиднадзора; 14. 10 1998 года.

23. Гончаров Борис Владимирович; учитель, самодеятельный поэт, композитор; 02. 12. 1998 года.

24. Ластенко Иван Иванович; директор школы № 2, ветеран педагогического труда; 01.03. 1999 года.

25. Бочарова Зоя Никифоровна; ветеран педагогического труда, самодеятельная поэтесса; 28. 03. 1999 года.

26. Корякин Василий Константинович; военный комиссар г. Гуково, председатель Комитета содействия ОГВК; 06.06. 2001 года.

27. Савченко Михаил Климентьевич; секретарь ГК КПСС, заместитель председателя горисполкома; 06. 06. 2001 года.

28. Кадацкий Семён Иванович; заместитель председателя Гуковского горисполкома; 14. 08. 2003 года.

29. Запара Иван Васильевич; председатель Гуковского городского суда; 14. 08. 2003 года.

30. Галаев Евгений Павлович; первый секретарь ГК ВЛКСМ, ветеран педагогического труда; 14.08.2003 года.

31. Зиновьева Лидия Фёдоровна; директор школы № 5, ветеран педагогического труда; 14. 08. 2003 года.

32. Микулин Леонид Иванович; ветеран педагогического труда, краевед, основатель Гуковского музея Шахтёрского труда; 14. 08. 2003 года (посмертно).

33. Калинин Юрий Алексеевич; ветеран Великой Отечественной войны (сын полка), художник, поэт, казачий и общественный деятель; 2005 год.

Они выполнили свой воинский и интернациональный долг до конца

Гуковчане, погибшие в локальных войнах XX - XXI вв.

Вспомним всех поимённо,
Горем вспомним своим...
Это нужно не мёртвым,
Это надо – живым!
Роберт Рождественский.

«Те, кто сражаются на войне, - самые замечательные люди. И чем ближе к передовой, тем больше замечательных людей там встретишь. Зато те, кто затевает, разжигает и ведёт войну, - свиньи, думающие только о собственной выгоде».
Э. Хемингуэй.

Не отмыть вам водой и слезами
Кровь со всех искалеченных тел.
Хорошо, что вы не были с нами –
Будьте счастливы, кто не успел!

СПИСОК ГУКОВЧАН – ВОЕННОСЛУЖАЩИХ, ПОГИБШИХ В ЛОКАЛЬНЫХ ВОЙНАХ XX – XXI ВВ.

Республика Афганистан (Демократическая Республика Афганистан – ДРА)

1. Ардинцев Александр Николаевич (02.10.1961 г.р.), рядовой. Погиб 28.10.1982 года под Кандагаром. Место захоронения – г. Гуково, пос. Октябрьский (Алмазный 1).
2. Давиденко Григорий Иванович (19.02.1960 г.р.), младший сержант. Погиб 05.12. 1981 года. Место захоронения – г. Каменск – Шахтинский.
3. Кокунов Николай Александрович (06.05.1956 г.р.), прапорщик. Погиб 31.03. 1981 года. Место захоронения – г. Гуково, хутор Чуево.
4. Кравченко Юрий Иванович (01.10.1960 г.р.), рядовой. Тяжело ранен 02.03. 1980 года. Умер в Ташкентском госпитале. Место захоронения – Красносулинский район, хутор Платово.
5. Харин Геннадий Иванович (14.02. 1953 г.р.), капитан. Погиб 09.04. 1980 года под Кандагаром. Место захоронения – Гуково, хутор Чуево.

Чеченская Республика

1. Болдырев Николай Сергеевич (11.09.1978 г.р.), рядовой. Погиб 03.01.2000 года в городе Грозный. Место захоронения – г. Гуково, пос. Октябрьский (Алмазный 1).
2. Морозов Алексей Викторович (23.12.1975 г.р.), рядовой. Погиб 31.12.1994 года – 01.01.1995 года в городе Грозный. Место захоронения – посёлок шахты «Первогуковская».
3. Шилин Павел Владимирович (29.04.1976 г.р.), рядовой. Погиб 06.08. 1996 года в городе Грозный. Место захоронения – Красносулинский район, хутор Платово.
4. Упоров Александр Олегович (18.05.1982 г.р.), рядовой. Погиб 19.09. 2001 года. Место захоронения – Красносулинский район, хутор Платово.

Республика Таджикистан

1. Емельянов Владимир Николаевич (22.09.1961 г.р.), майор. Погиб 10.11.1993 года на Таджико - Афганской границе. Место захоронения – г. Гуково, посёлок шахты «Первогуковская».

Республика Югославия (Федеративная Республика Югославия)

1. Беляев Александр Валентинович (22.07.1974 г.р.), рядовой. Погиб 07.06.1994 года в городе Загреб (Республика Хорватия; бывшая союзная республика Югославии). Место захоронения – г. Гуково, посёлок шахты «Первогуковская»

Дополнение к главе «Они выполнили свой воинский и интернациональный долг до конца».

С февраля 1963 по октябрь 1989 гг. рабочий посёлок Зверево входил в городской округ «ГУКОВО». Зверевские ребята призывались на срочную службу Гуковским городским военкоматом (призываются, кстати, и в настоящее время). Авторский коллектив проекта «Гуковский летописный свод» считает, что мы должны поместить очерки о зверевчанах, погибших на Афганской войне 1979-1989 гг. Это – два солдата:

1. Орехов Юрий Петрович (05.08.1961 г.р.), рядовой. Погиб 02.10. 1981 года в Демократической Республике Афганистан в районе города Джелалабад. Место захоронение – старое кладбище города Зверево.
2. Кураев Сергей Алексеевич (12.11.1960 г.р.), рядовой. Погиб 14.09. 1982 года в районе города Кундуз. Место захоронения – старое кладбище города Зверево.

ГУКОВСКИЙ СОЛДАТ ЮРИЙ КРАВЧЕНКО

Информационные источники « Областная Книга Памяти. Как хочется оставить всех в живых»; автор-составитель Евгения Рой; Ростов-на-Дону, издательство «МП «Книга», 2001 год;

«Книга Памяти. Гуковчанам, павшим за Отечество»; составитель П.Т. Вишняков; Ростов-на-Дону, издательство ЗАО «Книга», 2005 год.

Кравченко Юрий Иванович родился в городе Гуково 1 октября 1960 года. Учился в обычной средней школе, какими-то особыми физическими данными не отличался. Групповые потасовки, а тем более драки, презирал и никогда в них не участвовал. Но если покушались на честь и достоинство знакомых и близких ему людей, то он готов был сражаться с обидчиками до ссадин. У Юрия была удивительная улыбка, которая часто помогала ему в разрешении спорных ребячьих и юношеских конфликтов.

После окончания средней школы Юра работал электрослесарем на Гуковской центральной обогатительной фабрике. В мае 1979 года был призван в армию военкоматом города Гуково. Срочную службу проходил в Средней Азии – в городе Кушка. Воинская специальность – водитель БТР. В конце декабря 40-я Советская Армия вошла в Афганистан. С января 1980 года в этой неспокойной стране продолжал воинскую службу и рядовой Юрий Кравченко – в/ч п.п. 51931, затем в в/ч п.п. 54626 «А» (город Герат). Юра писал домой: «...Наш полк и всю дивизию перекинули в Афганистан. Но вы не волнуйтесь, опасного здесь ничего нет. Наш полк стоит вблизи города Герат, всего в 100 км. от нашей границы. Хотя в Кабуле и идут военные действия, но это очень далеко от нас... Горы здесь высотой более двух тысяч метров...»

15 февраля БТР Юрия Кравченко выполнял боевое задание. Завязался ожесточённый бой с моджахедами. Юра был тяжело ранен и эвакуирован в военный госпиталь в г. Ташкент.

Родители Юрия, получив тревожное сообщение из Ташкентского госпиталя, сразу выехали в столицу Узбекистана. В госпитальной палате увидели Юру. Он был в халате; заулыбался, просиял, попытался подняться. Несколько дней родители пробыли с сыном. Он рассказывал о природе Афганистана, о горных долинах. Говорили только о хорошем. Юра просил подыскать санаторий и хорошего специалиста, чтобы сделать протез... Через считанные дни – 2 марта 1980 года солдат Юрий Кравченко скончался. Родители поняли, что сын их только успокаивал. Так может поступить не любой человек, а лишь Человек с большой буквы.

Ранней весной 1980 года в Гуково прибыл первый «Груз-200» с Афганской войны. Похоронили Юрия Кравченко на Платовском кладбище.

Л.Кравцова.

ИСПОВЕДЬ У ОБЕЛИСКА

Посвящается воину-афганцу
Кравченко Юрию Ивановичу,
похороненному в городе Гуково,
и его друзьям-однополчанам.

Стоит обелиск невысокий
На кладбище тихом в углу.
И солнце, как друг одинокий,
О чём-то всё шепчет ему.

И ветром суровым овеян,
И солнцем горячим облит.
Молчит он, как будто поверил,
Что всеми на свете забыт.

Проклятья и распри людские
Убили рассветную жизнь.
Он мёртв, хотя страсти мирские
Теперь уж давно улеглись...

Живые не верят в кончину,
Их мысли о вечном влекут.
Туда, где лежит друг любимый,
На исповедь молча идут.

Пусть в мире улягутся страсти,
Наступит согласье сердец –
Вот в этом, друзья, наше счастье.
И это – всей жизни венец!

ПОСЛЕДНЯЯ «ВЕРТУШКА» КАПИТАНА ХАРИНА

Информационные источники « Областная Книга Памяти. Как хочется оставить всех в живых»; автор составитель Евгения Рой; Ростов-на-Дону, издательство «МП «Книга», 2001 год.

«Книга Памяти. Гуковчанам, павшим за Отечество»; составитель П.Т. Вишняков; Ростов-на-Дону, издательство ЗАО «Книга», 2005 год.

Харин Геннадий Иванович родился в городе Кизел Пермской области 14 февраля 1953 года. Позже его родители переехали на постоянное место жительство в шахтёрский город Гуково.

С детства Геннадий мечтал о небе. Когда окончил школу, он не стоял перед выбором: куда пойти учиться. В 1970 году поступает в Саратовское высшее военное авиационное училище лётчиков. Стал вертолетчиком. Лейтенант Харин был направлен на службу в Северо-Западную группу войск, в Польшу, затем в Узбекистан. Прошёл службу от правого лётчика до командира экипажа. Освоил вертолёты МИ-6 и МИ-8, получил воинское звание капитан. Активно занимался общественной работой, был комсоргом эскадрильи.

С началом боевых действий в Афганистане получил направление в эту неспокойную страну. Судьба обошлась с ним жестоко. 1 апреля 1980 года вертолёт Геннадия Ивановича вылетел в Афганистан. Восемь дней спустя, 9 апреля «вертушка» капитана Харина не вернулась с боевого задания: упала, сбитая моджахедами, в окрестностях Кандагара. Геннадий погиб через четыре дня после того, как его дочери исполнилось три года.

Капитан Геннадий Харин похоронен в городе Гуково – на кладбище хутора Чуево. Посмертно офицер-вертолётчик награждён Орденом Красной Звезды.

ГУКОВСКИЙ ПРАПОРЩИК НИКОЛАЙ КОКУНОВ

Информационные источники « Областная Книга Памяти. Как хочется оставить всех в живых»; автор-составитель Евгения Рой; Ростов-на-Дону, издательство «МП «Книга», 2001 год.

«Книга Памяти. Гуковчанам, павшим за Отечество»; составитель П.Т. Вишняков; Ростов-на-Дону, издательство ЗАО «Книга», 2005 год.

Кокунов Николай Александрович родился 6 мая 1956 года в деревне Леоново Петушинского района Владимирской области. Вскоре его родители переехали в город Гуково. После окончания средней школы Николай Кокунов работал трактористом в ЖКК № 4. В ноябре 1974 года призван в армию Гуковским ГВК.

Отслужив срочную службу, Н.А. Кокунов решил стать профессиональным военнослужащим. Окончил школу прапорщиков, служил старшиной отдельного батальона по материальному обеспечению. С февраля 1980 года прапорщик Кокунов в составе ограниченного контингента советских войск в Афганистане – в воинской части п.п. 53380. 31 марта 1980 года Николай Александрович погиб при выполнении боевого задания. Посмертно награждён Орденом Красной Звезды.

Весной 1980 года прибыл в посёлок шахты «Ростовская» (город Гуково) страшный «Груз-200» - на улицу Баранова. Похоронили прапорщика Николая Кокунова на Чуевском кладбище.

МУЖЕСТВЕННЫЙ СЕРЖАНТ ГРИГОРИЙ ДАВИДЕНКО

Информационный источник « Областная Книга Памяти. «Как хочется оставить всех в живых»; автор-составитель Евгения Рой; Ростов-на-Дону, издательство «МП «Книга», 2001 год.

Давиденко Григорий Иванович родился 19 февраля 1960 года в Тарасовском районе Ростовской области. Но свою жизнь связал с горняцким делом, переехал в город Гуково, работал горнорабочим, проходчиком на шахте «Имени 60-летия Ленинского Комсомола» (шахта «Обуховская»). В ноябре 1979 года призван в армию Гуковским ГВК.

Армейскую службу проходил в Демократической Республике Афганистан – в в/ч п.п. 88870. Младший сержант Григорий Давиденко был командиром дорожного отделения.

5 декабря 1981 года отделение Давиденко проводило ремонт горной дороги. Неожиданно начался обстрел; десятки моджахедов ринулись в атаку на русских парней. Младший сержант Григорий Давиденко уверенно управлял огнём подчинённых, «душманская» атака была отбита. Но сам командир отделения погиб. Посмертно награждён Орденом Красной Звезды.

Григорий Давиденко – сирота. В Гуково у него никого не осталось. Погибший младший сержант был похоронен в городе Каменск-Шахтинский – на старом кладбище рядом с боевым товарищем.

ЕГО ИМЕНЕМ НАЗВАНА УЛИЦА В ПОСЁЛКЕ АЛМАЗНЫЙ

Информационные источники « Областная Книга Памяти. Как хочется оставить всех в живых»; автор-составитель Евгения Рой; Ростов-на-Дону, издательство «МП «Книга», 2001 год.

«Книга Памяти. Гуковчанам, павшим за Отечество»; составитель П.Т. Вишняков; Ростов-на-Дону, издательство ЗАО «Книга», 2005 год.

Ардинцев Александр Николаевич родился 2 октября 1961 года в посёлке Алмазный города Гуково. Окончил Новочеркасское СПТУ № 30, работал токарем на электровозном заводе.

В октябре 1980 года был призван в ряды Советской Армии. Получил воинскую специальность пулемётчика, служил в моторизованном батальоне. С января 1981 года его воинская часть (в/ч п.п. 52931) переброшена в Афганистан. Рядовой Александр Ардинцев пробыл в Афганистане почти два года, неоднократно участвовал в боевых операциях.

28 октября 1982 года. До «дембеля» остались считанные дни, даже часы. Последнее боевое задание. Пулемётчик Александр Ардинцев в составе экипажа бронетранспортёра сопровождал военный груз. Советская колонна попала в засаду. Завязался бой с «душманами». Прикрыв машину с грузом бортом, Александр Ардинцев и другие солдаты из роты сопровождения открыли ответный огонь по противнику. Увлёкшись стрельбой, Саша выскочил из БТР. В этот момент бандитская пуля настигла гуковчанина. Он погиб…

Командир роты сопровождения С.Л. Мостовой написал родителям Александра письмо. Вот отрывок из него: «… Ваш сын был достойным сыном своей Родины. Пусть память о нём навсегда сохранится в благородных сердцах… Этой весной у меня увольняется вся рота. Уходят домой наши солдаты, мои солдаты. Среди них вернётся домой и Ваш сын Саша. Верьте в это. Верьте, как верят в Бога, как верят в восход солнца или наступление весны. Вера воскрешает и оживляет память. А память вечна… Будьте мужественны в своём горе…»

За мужество и героизм, проявленные при выполнении интернационального долга в Демократической Республике Афганистан, рядовой Ардинцев Александр Николаевич награждён Орденом Красной Звезды (посмертно). Его именем названа улица в посёлке Алмазный городского округа Гуково.

Погибшие в Афганистане воины-интернационалисты – жители рабочего посёлка Зверево (современное название «Муниципальное образование «Город ЗВЕРЕВО»), микрорайон городского округа «ГУКОВО» в 1963-1989 гг.

Город Зверево. Памятник «Воинам интернационалистам и участникам локальных войн XX-XXI вв.»

САПЁР ЮРИЙ ОРЕХОВ ОШИБСЯ ОДИН РАЗ

Информационный источник: Е.А. Рой, Областная «Книга Памяти «Так хочется оставить всех в живых», Ростов-на-Дону, издательско-полиграфическое предприятие «МП КНИГА», 2001 год. Стр. 227.

Рядовой Орехов Юрий Петрович. Родился 05.08.1961 года в городе Кемерово. Переехал на постоянное место жительство в посёлок Зверево. Окончил Зверевское профессиональное училище №64, работал экскаваторщиком. В октябре 1980 года призван в армию Гуковским ГВК. Воинская специальность – сапёр.

С апреля 1981 года Юрий Орехов проходил службу в Афганистане – в воинской части п.п. 93998. Неоднократно участвовал в боевых операциях, награждён медалью «За отвагу».

2 октября 1981 года при разминировании местности в районе Джелалабада Юрий Орехов погиб.

За мужество и отвагу, проявленные при выполнении интернационального долга в Республике Афганистан, рядовой Орехов Юрий Петрович награждён Орденом Красной Звезды (посмертно).

Ю.П. Орехов похоронен в городе Зверево на старом кладбище.

***

Памяти Юрия Орехова, погибшего в Афганистане

Не простила мина и взорвалась.
Он – сапёр, ошибся в первый раз.
Весть о гибели на Родину умчалась,
Вечной болью в память улеглась…

Виктор Куценко.

ВОЕННЫЙ ВОДИТЕЛЬ СЕРГЕЙ КУРАЕВ

Информационные источники: беседа с Л.Н. Дроботенко, книга «Так хочется оставить всех в живых – автор Е.А. Рой, издательско-полиграфическое предприятие «МП «КНИГА», Ростов-на-Дону, 2001 год. Стр. 221 – 222.

Рядовой **Кураев Сергей Алексеевич.** *Родился 12.11.1960 года в посёлке Зверево. После окончания средней школы № 1 работал слесарем на шахте «Им. 60-летия Ленинского Комсомола». В октябре 1980 года призван в армию Гуковским ГВК. С декабря 1980 года проходил военную службу в Республике Афганистан – в городе Кундуз. Воинская специальность – водитель машины «Урал». Принимал участие в 32-х боевых операциях, проявил стойкость, высокое профессиональное мастерство и самоотверженность. В октябре 1981 года машина, в которой ехал Сергей, подорвалась на мине. В живых остался только он один. После лечения в Самаркандском госпитале продолжил службу в Республике Афганистан, в воинской части п.п. 82869 «В». Погиб 14 сентября 1982 года… До окончания срочной службы ему оставалось две недели…*

14.09.1982 года Сергей Кураев принимал участие в боевой операции по прочёсыванию местности в районе Кундуза. По дороге колонну советских войск обстреляли душманы. Машина Сергея была подбита выстрелом из гранатомёта. Кураев получил тяжёлое ранение, но занял огневую позицию и вступил в бой с душманами. Осколком гранаты был ранен вторично: Сергею оторвало обе ноги. Он умер на руках у товарищей.

За мужество и отвагу, проявленные при выполнении интернационального долга в Республике Афганистан, Сергей Алексеевич Кураев награждён Орденом Красной Звезды (посмертно).

С.А. Кураев похоронен в городе Зверево на старом кладбище. Мать Сергея, Любовь Николаевна Дроботенко, проживает в настоящее время в Зверево.

ПОДВИГ АЛЕКСЕЯ МОРОЗОВА

Написано при информационной поддержке поискового клуба «Глобус» при МОУ СОШ № 22 и председателя Гуковского литературного объединения «Лира», преподавателя школы № 22 Светланы Николаевны Ляхницкой. Поисковики МОУ СОШ № 22 (руководитель преподаватель Людмила Николаевна Магомедова), вы настоящие патриоты нашего города и Отечества! А также использовалась «Книга Памяти» газеты «Комсомольская правда» (Погибшие солдаты 1 й Чеченской войны») – составитель Игорь Коц, Москва, редакционно издательский центр «Комсомольской правды», 1996 год.

Алексей Викторович Морозов. Выпускник МОУ СОШ №22.

Алексей Викторович Морозов родился в городе Гуково 23 декабря 1975 года. Его мама – Вера Васильевна – педагог, учитель химии, отец – Виктор Алексеевич – шахтёр, проработавший на шахте «Гуковская» 35 лет. Алёша учился в средней школе № 22. Как вспоминают учителя, учёба ему давалась непросто, но это был добросовестный и старательный паренёк, отзывчивый, добрый товарищ. Занимался спортом, был курсантом военно-патриотического клуба «Русич». После окончания МОУ СОШ № 22 Алёша, как и подобает настоящему мужчине, пошёл служить в армию. Воинскую службу проходил на Северном Кавказе в составе 131-й Майкопской мотострелковой бригады – в в/ч № 29483. Был стрелком экипажа бронетранспортёра.

В декабре 1994 года 131-ю Майкопскую бригаду отправили на Чеченскую войну. Алёша попал в самый эпицентр военных действий – в город Грозный. Чеченские боевики ожесточённо сопротивлялись, обороняя столицу самопровозглашённой Республики Ичкерия. Грозненская новогодняя ночь с 31.12.94 на 01.01.95 – это страница Боевой Славы простых русских солдат и ярмо несмываемого позора Ельцинского Министерства обороны (министр обороны тех лет – печально известный Павел Сергеевич Грачёв). Российские бойцы штурмовали Грозный, устилая своими телами улицы города. Грачёвские генералы не продумали деталей Грозненской операции, закрывая глаза на необоснованно высокие потери. Молодым солдатам срочной службы противостояли до зубов вооружённые фанатики. Боевики в зелёных повязках смертников по всему городу развесили зловещие транспаранты: «Добро пожаловать в ад!»

Мотострелковый экипаж Алексея Морозова получил боевое задание: очистить Грозненский госпиталь от боевиков. Кинжальный огонь противника из всех видов оружия усложнял выполнение ответственной задачи. Российский бетеэр героически прорывался к госпиталю, уничтожая меткими выстрелами огневые точки врага. Боевая машина Алексея свернула в соседний микрорайон, чтобы обойти боевиков с фланга. Кругом рушились красивые многоэтажные дома, плотность обстрела увеличивалась. Казалось, что орудия разных калибров – и российские, и чеченские – били именно по этому микрорайону, превращая его в руины. Вдруг из-за разбомбленного здания на дорогу выбежала женщина. Она кричала, звала на помощь, видя российский флаг на бронетранспортёре. Взрывной волной женщину отбросило в сторону. Алексей Морозов на ходу выскочил из бетеэра, подбежал к несчастной и начал ей оказывать первую медицинскую помощь. Удивлённый Алёша понял, что женщина – беременная. Она пришла в себя, но была в шоковом состоянии.

- Как зовут тебя? – спросил Алексей.

- Алина, - с трудом прошептала беженка и снова потеряла сознание.

Морозов взял её на руки и понёс к бетеэру. Но в двух шагах от боевой машины разорвался вражеский снаряд. Алёша накрыл собой тело женщины; многочисленные осколки изрешетили российского солдата. Алёша погиб, но беременная Алина осталась невредимой. Друзья Алексея подобрали погибшего товарища и спасённую женщину; бронетранспортёр выстрелил с фланга по госпиталю, гранатомёты боевиков замолчали…

Женщину Алину солдаты благополучно доставили в безопасное место. Она спросила у ребят:

- Как звали того парня, который спас меня и моего будущего малыша?

- Алёша… Алексей Морозов.

- Если у меня родится сын, я назову его Алёша, - заплакала Алина. – А у меня обязательно родится сын, я это чувствую!

Тело Алексея Морозова тем временем погрузили в специаль-

ный рефрижератор и увезли в Ростовский Центр опознания. Там должны были идентифицировать личность солдата и отправить его тело на родину. Но погибших бойцов было очень много, морозильные камеры Центра опознания не могли вместить весь зловещий «груз-200». Тела павших бойцов были, как правило, сильно обезображены, а денег для идентификации не хватало: ельцинское министерство обороны экономило.

Закрытый цинковый гроб в марте 1995 года доставили в Гуково. Виктор Алексеевич и Вера Васильевна Морозовы потеряли единственного сына. Катафалк с цинковым гробом остановился возле средней школы № 22: пронзительно прозвенел прощальный школьный звонок... Звенел очень долго, прощаясь с героическим своим выпускником. Траурный эскорт приехал на Ивановское кладбище. Цинковый гроб понесли ветераны Афганской войны к месту захоронения. Погибшего солдата предали земле.

Прошло полгода. Виктор Алексеевич перенёс инфаркт, Вера Васильевна сильно постарела. Нет слов, чтобы описать горе родителей, потерявших сына. Единственного сына... Но горе родителей усугубилось аморальностью военных чиновников. Из Ростовского окружного госпиталя пришло сообщение, что эксперты Центра опознания ошиблись. В цинковом гробу в марте 1995 года похоронили на Гуковском кладбище неизвестного бойца. А тело Алёши всё это время оставалось непогребённым в госпитальном морге. Теперь его опознали... В Ростовском Центре идентификации, в одной из морозильных камер, среди сотен убитых солдат, нашли обезображенное тело бойца, в кителе которого был блокнот. На титульной странице, испачканной кровью, аккуратным почерком написано: «Алексей Викторович Морозов. Город Гуково»...

В Гуково привезли второй цинковый гроб. Теперь там лежал действительно наш мужественный земляк, патриот своего Отечества Алексей Морозов. Его похоронили рядом с первой могилой... Нынче у Морозовых два погибших сына.

Алексей Морозов погиб, выполняя солдатский долг, веря отцам-командирам, что он воюет с бандитами; воюет за то, чтобы эти боевики не пришли к порогу его дома, не причинили зла его любимой маме, отцу, друзьям. За проявленный героизм при выполнении боевых заданий в Чеченской Республике Алексей Викторович Морозов награждён Орденом Мужества – посмертно... А в одном из российских городов, наверное, живёт мальчик Алёша, маму которого спас гуковчанин Морозов ценой собственной жизни. Неизвестный мальчуган назван в честь своего спасителя.

P.S.

Гуковчанин Алексей Морозов воевал в составе 131-й Майкопской мотострелковой бригады. В декабре 1994 – январе 1995 года она самой первой попала в Грозненский ад, устроенный министром обороны РФ Павлом Грачёвым с благословения президента Бориса Ельцина. В новогоднюю ночь горе-военачальник Паша Грачёв отмечал в уютной комнате собственный день рождения. А сотни русских ребят гибли на улицах Грозного. Газета «Комсомольская правда» за 16 марта 1995 года писала:

131-я Майкопская бригада была самым боеспособным подразделением Северо-Кавказского военного округа. Она не сдалась. И полегла... Потом госдумовские депутаты на глазок считали валявшихся на улицах Грозного в новогодние дни 1995 года «солдатиков». И возмущались с телеэкрана. Потом о «солдатиках» забыли...»

131-я Майкопская бригада почти вся «ушла на небо». Погибли практически все сослуживцы Алексея Морозова. В том числе – сам командир бригады полковник Иван Алексеевич Савин. Этим героическим воинам посвящено страшное стихотворение, опубликованное в «Комсомольской правде» 10 июня 1995 года:

Виктор Скороваров.

ЭПИТАФИЯ 131-Й МАЙКОПСКОЙ БРИГАДЕ

Теперь не нужен нам весь белый свет,
А званий и наград – тем более не надо.
Вам шлёт из преисподней свой привет
И ничего не ждёт от вас в ответ
131-я Майкопская бригада.

Мы видим свет. Но ход – всё уже, уже...
Нагая смерть выходит на покос.
Из рваных тел исходят тяжко души.
«Вперёд!.. Аллах Акбар!.. Спаси, Христос...»

За Родину, не ставшую родной,
Прости- прощай, браток! Мы все тебе приснимся.
Налей и покури за упокой...
А к матери на день сороковой
Придём. Последний раз в окошко постучимся.

В. Бутов.

БАЛЛАДА ОБ АЛЕКСЕЕ МОРОЗОВЕ

Поисковый клуб Гуковской школы № 22 «Глобус» связался с сослуживцами выпускника МОУ СОШ № 22 Алексея Морозова, погибшего в новогоднюю ночь с 31.12. 94. на 01.01.95. при штурме Грозного. Ребята узнали, что Алёша при выполнении боевого задания совершил подвиг: спас ценой собственной жизни беременную беженку.

Из Гуковской школы двадцать второй
Ушёл на войну солдат молодой.
Алёша Морозов – наш паренёк.
Теперь он боец, отважный стрелок.

Не сорок пусть первый год на дворе –
Война началась в Российской стране.
Война по вине продажных чинуш.
Загублены сотни, тысячи душ.

Чеченская битва, Грозненский бой.
Кровавый закат над Сунжей-рекой.
А год девяносто пятый вот-вот
С игристым шампанским встретит народ.

Война далеко. Не верится нам,
Что гибнут ребята; в Грозном – бедлам.
Откуда он взялся – новый Афган?
Кто пушки оставил боевикам?

И врут президент и глупый премьер…
А в ночь новогоднюю бетеэр
По Грозному мчится; город в огне.
Стрелок Алексей сидит на броне.

Земляк наш Морозов, наш паренёк.
Тяжёлая ночь, кошмарный денёк.

В зелёных повязках горцы кругом.
И взводный кричит: «Огнём их! Огнём!»

Солдаты-юнцы устали вконец.
Вдруг беженку видит Лёша-боец.
Упала она, лежала в снегу.
Морозов вскричал: «Я ей помогу!»

Вмиг спрыгнул с брони своей боевой.
И женщину ту накрыл он собой,
Когда разорвался рядом снаряд.
Погиб Алексей, геройский солдат.

А беженка та была спасена.
Носила во чреве сына она…
Её отвезли бойцы в медсанбат.
Рыдает она: «Кто этот солдат?..»

«Алёша Морозов, - взводный изрёк. –
Из Гуково славный наш паренёк.
Достоин награды павший герой.
Не зря он пошёл в последний свой бой!»

И взводный был прав. Ведь беженка та
Родит пацанёнка – богатыря.
«Нас спас обоих один паренёк.
Тебя назову Алёшей, сынок!»

Из Гуковской школы двадцать второй
Ушёл на войну солдат молодой.
И Мужества Орден он заслужил…
Красивый венок могилку накрыл…

«От папы и мамы. Любим, скорбим.
Единственный наш, Алёшка, ты сын».
За Родину пал, за мирных людей…
И женщину с сыном спас Алексей.

С. Ляхницкая.

* * *

За сыновей поставим свечи,
Надеждой высветив глаза…
Земная жизнь, увы, не вечна,
Но – рано им на небеса.

Поставим свечи! Жизнь продлится –
Бездонна вера в чудеса.
Святое время – помолиться.
Не отводи с икон глаза!

Свечи огонь проникнет в вечность,
Растопит смерти страх слеза…
За сыновей поставим свечи,
И – просветлеют небеса.

Руины города Грозный. 1995 год.

ЗАСЛОНИЛ СОБОЙ ТОВАРИЩА
(рассказ о Шилине Павле Владимировиче)

Написано при информационной поддержке преподавателя МОУ СОШ № 23 Нины Ивановны Лосевой.

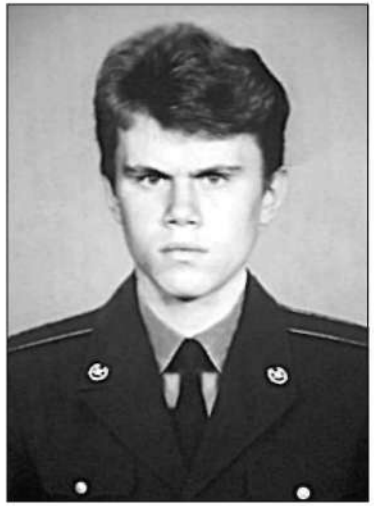

Павел Владимирович Шилин родился 29 апреля 1976 года в многодетной семье – у него пять сестёр. Отец Павла Владимир Георгиевич – шахтёр, работает на гуковской шахте «Алмазная». Мама Вера Михайловна – домохозяйка. Учился Павел Шилин в Гуковской средней школе № 23 имени Шеболдаева. Как вспоминают учителя: «Это был самый спокойный, уравновешенный ученик. Со старшими всегда вежлив, в быту скромен. Учился посредственно. Но всё, что поручалось ему – выполнял добросовестно, был трудолюбив». Красивый парень, заботливый сын. Особой физической силой не отличался, но мог всегда постоять за себя, защитить своих друзей. Как подобает настоящему мужчине, Павел пошёл служить в армию. Хотя в 1990-е годы у молодёжи было особым геройством «откосить от армии». В вооружённых силах России царил в то время несусветный бардак.

Мотострелковое подразделение (войсковая часть № 5594), в котором проходил срочную службу рядовой Павел Шилин, было брошено в самое пекло Первой Чеченской войны. Август 1996 года, город Грозный. Чеченские боевики предприняли масштабную атаку на столицу мятежной Ичкерии. Казалось, бандиты выползали из всех щелей. Грозненский август 1996 года – это повторение событий новогодней ночи с 31.12.94. на 01.01.95 гг. Снова юные русские солдаты проявили массовый героизм, а наши генералы и чиновники отличились исключительной бездарностью. Хваленые спецслужбы «прошляпили» широкомасштабную вылазку сепаратистов. Бандиты со всех сторон открывали кинжальный огонь из самого что ни на есть современного оружия.

6 августа 1996 года стрелок Павел Шилин участвует в ожесточённых боях по отражению бандитской атаки на Грозный. Гуковча-

нин Паша прикрыл огнём раненого товарища, спас его от гибели. Но сам не добежал до БМП всего три метра. Вражеская пуля прервала жизнь двадцатилетнего паренька.

Вспоминаются леденящие душу строки из песни рок-музыканта Юрия Шевчука:

Умирали пацаны страшно.
Умирали пацаны просто.
И не каждый был снаружи прекрасным,
И не все были высокого роста…

За мужество и героизм, проявленные при выполнении боевых задач в Чеченской республике, рядовой Павел Владимирович Шилин награждён Орденом Мужества (посмертно). Русский солдат Паша совершил подвиг – заслонил собой товарища.

Хорошо, если бы в нашем городе появилась улица имени Павла Шилина – солдата Чеченской войны, павшего во имя целостности Российского государства, посмертно награждённого Орденом Мужества. Предвижу стандартный ответ муниципальных чиновников – мол, денег на это переименование нет. Очень дорого, дескать, данная процедура стоит. Я не думаю, что Павлу Шилину, его семье и друзьям нужна эта улица – с именем солдата Чеченской войны на табличке. Она нужна всем нам. Чтобы служить уроком и укором. Укором тем, кто послал юных солдат на эту бойню. На бойню, которые «пославшие» и организовали ради собственной выгоды. Наши государственные чиновники, наши маршалы и генералы не освоили Афганский урок. Вряд ли они стали другими после двух Чеченских войн…

Портрет погибшего товарища – Павла Шилина. Работа художника однополчанина.

А память о Павле Шилине увековечена в школьном музее МОУ СОШ № 23 им. Шеболдаева. Там есть экспозиционный стенд, посвящённый отважному солдату. Личное дело, фотографии, видеосъёмка Вечера Памяти… Имеется даже портрет Павла, нарисованный его боевым однополчанином.

МУЖЕСТВЕННЫЙ СОЛДАТ ИЗ ПОСЁЛКА АЛМАЗНЫЙ
(Рассказ о Болдыреве Николае Сергеевиче)

Написано при информационной поддержке родителей Николая Болдырева – Сергея Павловича и Нины Гавриловны Болдыревых.

Болдырев Николай Сергеевич родился 11 сентября 1978 года. После окончания средней школы № 16 посёлка Алмазный (муниципальное образование «Город Гуково») был призван в ряды Российской Армии. Срочную службу проходил во внутренних войсках МВД России – в войсковой части № 3660. Командир в/ч генерал-майор О.И. Калюжный поощрил рядового Н.С. Болдырева особой Грамотой «За успешное выполнение поставленных задач, проявленные инициативу и находчивость, безаварийную эксплуатацию техники».

Окончив срочную службу, Николай решил связать свою жизнь с армией. Физически хорошо подготовленный парень становится рядовым по контракту спецподразделения внутренних войск. Контрактную службу проходил на Северном Кавказе в войсковой части № 3659. Командир подразделения капитан А.А. Кисилевский неоднократно поощрял образцового солдата.

С 22 декабря 1999 года спецназовец Николай Болдырев принимает участие в контртеррористических боевых операциях на территории Чеченской Республики. В 1999 году боевики мятежной Ичкерии предприняли кровавую попытку отторгнуть Северный Кавказ от России. Они вероломно вторглись в соседний Дагестан, убивали мирных жителей, сжигали сёла и города. Российские солдаты после ожесточённых боёв отбросили бандитов в Чечню. Теперь предстояла контртеррористическая операция непосредственно в бандитском логове – в самопровозглашённой республике Ичкерия. Начиналась Вторая Чеченская война.

Декабрь 1999-январь 2000 годов, новый штурм Грозного. Бое-

Ещё один «Груз-200» с Чеченской войны. Ещё одна строка в «Книге Памяти павших солдат локальных войн XX-XXI вв.»

вики террориста Шамиля Басаева отчаянно сопротивлялись федеральным войскам. Николай Болдырев в составе подразделения специального назначения воюет на улицах Грозного. Отважно сражается за целостность Российского государства, за поруганную честь нашего Отечества. Бандитам противостояли в основном бойцы-контрактники, опытные спецназовцы. Но пуля – дура; она выбирает лучших солдат. 3 января 2000 года пал смертью храбрых рядовой по контракту, мужественный парень из посёлка Алмазный Николай Болдырев.

Указом Президента Российской Федерации от 12 июля 2000 года солдат Николай Сергеевич Болдырев награждён Орденом Мужество (посмертно).

СОЛДАТ АЛЕКСАНДР УПОРОВ

Информационный источник – архив гуковского военкомата; личное дело призывника А.О. Упорова.

Испокон веков на Руси почитались воины, павшие на полях сражений за Отечество, за территориальную целостность родного государства, за спокойную жизнь мирных людей. Девятнадцатилетний Александр Упоров погиб на Второй Чеченской войне, доблестно сражаясь с врагами России.

Упоров Александр Олегович родился 18 мая 1982 года в Бурятской АССР. Там же окончил среднюю школу. Рано остался без отца (в 1998 году). Мама – Татьяна Ивановна Упорова – в конце 1990-х годов переехала в Гуково на постоянное место жительства. 23 мая 2000 года Александр Упоров призван Гуковским военкоматом в ряды Российской Армии.

Физически хорошо подготовленный Александр проходил срочную службу в специальном подразделении Внутренних войск – в войсковой части № 3754. Подразделение дислоцировалось в Республике Ингушетия – в посёлке Чермен. Рядовой спецназа Александр Упоров часто выполнял боевые задания в соседней Чечне, где в начале 2000-х годов проходила так называемая «Вторая контртеррористическая операция» - кровавая Вторая Чеченская война.

19 сентября 2001 года Александр и его товарищи в горной лесистой местности на Чечено-Ингушской границе обнаружили отряд Масхадовских боевиков. Завязался ожесточённый бой. Рядовой Александр Упоров получил смертельное огнестрельное ранение. Он умер на руках товарищей.

Осенью 2001 года страшный «Груз-200» прибыл в Гуково, на улицу Ботаническую... Похоронили отважного бойца на Платовском кладбище. Посмертно Александр Олегович Упоров награждён Орденом Мужества...

Ансамбль «Лесоповал» исполняет проникновенную песню «Был пацан, и нет пацана...». Кажется, что эта песня посвящена Александру Упорову. В том числе...

У него и жены то нет.
Ну, какая ещё жена?
Если от роду двадцать лет.
А кругом – вообще война!

Он и вырос на той войне,
На людей не имея зла.
И достала его в Чечне
Пуля сволочь из-за угла.

Был пацан, и нет пацана!
Без него на земле весна.
И шапки долой и рюмку до дна –
За этого пацана!..

(Стихи М. Танича)

МИРОТВОРЕЦ – ГУКОВСКИЙ СОЛДАТ АЛЕКСАНДР БЕЛЯЕВ

«Блаженны миротворцы, ибо будут они наречены сынами Божиими».
Слова из Нагорной проповеди Христа.

Информационный источник очерка: беседа с матерью погибшего миротворца десантника Александра Валентиновича Беляева – Натальей Петровной Кошелевой.

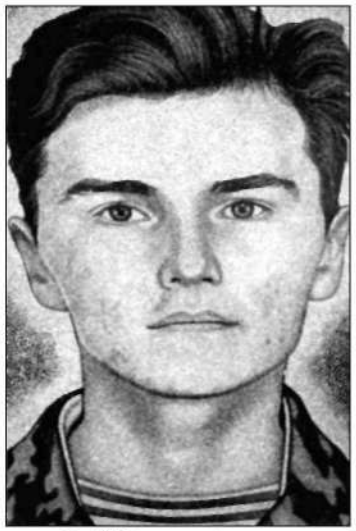

Беляев Александр Валентинович родился 22 июля 1974 года в городе Улан-Удэ. В 1976 году его семья переехала в шахтёрский Гуково на постоянное место жительство. Александр окончил Гуковскую среднюю школу № 10 и СПТУ № 65. Получил специальность сварщика. В 1993 году был призван в ряды Российской Армии. Срочную службу проходил в воздушно-десантных войсках в Ставропольском крае. Физически крепкий и рослый гуковчанин был образцовым десантником. Ему выпала почётная миссия – командировка в Югославию в качестве миротворца. Летом 1994 года он прибыл в хорватский город Загреб, где был дислоцирован «Русбат» - Российский контингент миротворческих сил ООН.

В 1991 году балканская Республика Хорватия вышла из состава Югославии. Католики-хорваты стали притеснять своих национальных братьев – православных сербов. Вспыхнула братоубийственная война. Югославские войска вошли в Хорватию, независимость которой Белградские власти не признавали. Военная акция была прекращена под давлением международного сообщества. Хорватские сербы были подвергнуты настоящему геноциду. Хорваты-католики мстили им за югославскую агрессию. Горели православные храмы, сербов буквально уничтожали. В Хорватию были введены миротворческие силы ООН, в том числе – Русский батальон «голубых беретов».

Миротворец-десантник Александр Беляев, как и все солдаты «Русбата», находился в буферной зоне между хорватами и сербами в районе Загреба. Российские парни охраняли православные храмы, сопровождали конвои с гуманитарной помощью, обеспечивали безопасность беженцев-сербов, оказывали местному населению посильную помощь. Сербские «братушки» боготворили россиян. «Вы защищаете Балканское Православие от геноцида» - говорили они.

Балканы в то время посетил Патриарх Московский и всея Руси Алексий Второй. Потрясённый тем, что ему довелось увидеть: сожжёнными дотла православными церквями, поруганными святынями, тысячами несчастных беженцев, потерявших в одночасье и дом, и родину, - патриарх лично благодарил российских десантников за их нелёгкую миссию, которую они выполняли на Балканах. Алексий Второй сказал «голубым беретам»: «Иисус Христос в Нагорной проповеди вещал: «Блаженны миротворцы, ибо будут они наречены сынами Божиими». Вы служите Господу нашему!»

Католико-хорватские боевики ненавидели «Русбат». За русскими «голубыми беретами» постоянно охотились снайперы. Десантники теряли людей, вооружение и технику. Но активно применять силу русские солдаты не имели право – они миротворцы! Приходилось только до боли сжимать автомат да скрипеть зубами.

4 июня 1994 года гуковский десантник Александр Беляев нёс миротворческую службу на блокпосту возле центрального въезда в Загреб. В горном лесу затаился боевик-снайпер. Вражеская пуля попала Александру прямо в голову. Тяжело раненного десантника срочно доставили в госпиталь французских миротворцев. Три дня американские и французские врачи боролись за жизнь Александра. Сделали несколько операций. Но рана была не совместима с жизнью. 7 июня 1994 года солдат-миротворец Беляев скончался. Посмертно он был награждён специальной медью Международных миротворческих сил ООН – «Имени Дага Хаммаршёльда» (Даг Хаммаршёльд (1905 – 1961 гг.) – генеральный секретарь ООН с 1953 по 1961 годы; погиб 18.09.61 в авиационной катастрофе в Южной Родезии, исполняя миротворческую миссию).

Тело Александра доставили в родной Гуково. Героического миротворца похоронили на кладбище посёлка шахты «Первогуковская». Матери Александра – Наталии Петровне Кошелевой мэр города Гуково В.В. Шубин вручил медаль «Вечная память героям».

В 1997 году на торжественном заседании по случаю пятидесятилетия миротворческих операций Организации Объединённых Наций Генеральный секретарь ООН Кофи Аннан сказал: «Медали «Имени Хаммаршёльда» удостаиваются те гражданские и военные лица, кто

принёс самую большую жертву, служа целям мира… Для увековечения этих храбрых мужчин и женщин будет возведён специальный мемориал. Построенный за счёт средств Нобелевской премии мира, которой миротворческие силы ООН были удостоены в 1988 году, мемориал будет посвящён памяти всех тех, кто отдал свою жизнь, находясь на службе Организаций Объединённых Наций ради достижения мира во всём мире».

Гуковчане будут всегда гордиться солдатом ООН Александром Валентиновичем Беляевым. Он с честью выполнил свою миротворческую миссию. Гуковский солдат защищал Православие и братьев-славян на Балканах.. Во истину сказано: «Блаженны миротворцы…»

СОЛДАТ-МИРОТВОРЕЦ САШКА

Стихи В. Бутова
Музыка Ю.Татьянина

1.
Миротворец Сашка, наш Санёк!
Им родной гордится городок.
На Балканах службу нёс солдат.
Там ООНовский стоял «Русбат».

Россияне сербам помогли.
Ведь церквушки и дома их жгли
Иноверцы – бывшие друзья.
У соседей злобные глаза.

Припев:
Иисус вещал святой
В годы Миссии земной:
«Мир храните, ради Бога!
Миротворцам – в Рай дорога».

2.
Миротворец Сашка – патриот.
Православный защищал приход.
Скучно в мире жить боевикам.
В сербов целятся и в россиян.

И наёмный снайпер взвёл курок.
Пуля – дура… Был убит Санёк
На Балканах, в сказочной стране…
Но блаженны миротворцы все.

Припев:
Иисус вещал святой
В годы Миссии земной:
«Мир храните, ради Бога!
Миротворцам – в Рай дорога».

3.
Привезли «Груз-200» в городок,
Где родился и мужал Санёк.
Похоронен был в земле родной
Православный воин, наш герой.

И медаль посмертно от ООН
Дали Сашке… Убиенный он
На Балканах, в сказочной стране.
И блаженны миротворцы все.

Припев:
Иисус вещал святой
В годы Миссии земной:
«Мир храните, ради Бога!
Миротворцам – в Рай дорога».

ГЕРОИЧЕСКИ ПОГИБ В ТАДЖИКИСТАНЕ
(Рассказ о майоре пограничных войск Владимире Николаевиче Емельянове)

Информационный источник – беседа с матерью погибшего майора В.Н. Емельянова – Валентиной Егоровной Емельяновой; газета «Провинция» – № 109, 21 июля 2007 года, статья А.Н. Белоусова «Нелюди».

Емельянов Владимир Николаевич родился 22.06.1961 года в хуторе Чуево (современная территория муниципального образования «Город Гуково») в шахтёрской семье. Окончил среднюю школу № 4 в гуковском посёлке шахты «Октябрьская». Свою жизнь решил связать с военной службой, поступил в Тюменское высшее военно-инженерное училище. В 1982 году молодой лейтенант Владимир

Офицер пограничных войск Владимир Емельянов с супругой Ириной.

Емельянов направляется в пограничные войска – в инженерную службу. Образцовый офицер дослужился до звания майора.

В 1993 году майор погранвойск Владимир Емельянов командируется в неспокойную Республику Таджикистан. Получил ответственное задание: закрыть минными полями вероятные пути движения афганских моджахедов. Через Таджикистан из Афганистана переправлялось в Россию и Европу наркотическое зелье. А также – афганские «душманы» и талибы пытались дестабилизировать обстановку в Средней Азии, постоянно нападали на российские пограничные отряды, которые находились в дружественном Таджикистане, охраняли там мир и спокойствие.

10 ноября 1993 года отряд майора Емельянова минировал приграничную полосу. Владимир Николаевич шёл впереди с миной в руках, за ним следовали сержант и рядовой. Замыкал отряд второй офицер. В окрестных горах затаился душманский снайпер. Из современной американской винтовки с лазерным прицелом бандит выстрелил в мину. От страшного взрыва сержант и солдат погибли на месте, а у офицера, шедшего позади, оторвало обе ноги. Что стало с майором Емельяновым – трудно описать словами… Его тело разорвало на куски.

Майор Владимир Емельянов награждён Орденом Мужества (посмертно). Похоронен офицер в родном городе Гуково – кладбище посёлка шахты «Гуковская»… Молодая жена погибшего майора Ирина Михайловна Емельянова после смерти любимого мужа решила тоже связать свою жизнь с воинской службой. Стала офицером пограничных войск.

У Владимира Емельянова остались два малолетних сына – Серёжа и Лёша. Алексей пошёл по стопам отца. Он стал российским офицером.

Из нашего архива.
Газета «Провинция», № 109, 21.07. 2007 г.
Отрывок из статьи А.Н. Белоусова «Нелюди»

...Добрые люди оказали помощь в похоронах и помогли поставить хороший памятник погибшему майору пограничных войск. Мать, Валентина Егоровна Емельянова посадила на могилке цветы, которые буйно росли и красиво цвели, облитые и пропитанные горькими материнскими слезами.

И вот какие-то нелюди, беспредельно циничные собиратели металлолома, надругались над памятью офицера-пограничника, защищавшего мир и покой граждан нашей великой Родины. Памятник повалили, повредили на нём фотографию и надписи...

К большому горю матери – потери сына – прибавилось ещё одно горе. Она похоронила мужа – Емельянова Николая Семёновича (1931 – 2006 гг). Что делать женщине-вдове, чтобы поправить изуродованную могилу сына? Хорошие люди подсказали ей обратиться в городскую администрацию – к её главе Виктору Васильевичу Шубину. Он выслушал Валентину Егоровну и направил её к Валерию Ивановичу Глазачёву, который проявил чуткость, сострадание и пообещал немедленно оказать помощь в восстановлении памятника. Слова не разошлись с делом. Сразу же были задействованы Александр Владимирович Ларин и Игорь Николаевич Безбородых, являющиеся членами местного отделения Всероссийской организации «Боевое братство».

Добрые ребята быстро достали нужные материалы, отреставрировали фотографию, надписи и установили сам памятник.

Валентина Егоровна Емельянова от всего сердца желает В.И. Глазачёву, А.В. Ларину, И.Н. Безбородых крепкого здоровья, большого земного счастья, благополучия, везения и успехов во всех их делах. Вечная вам благодарность, да храни вас, Господь!..

ЕСТЬ НАДЕЖДА ВЕРНУТЬСЯ ДОМОЙ

Музыка и стихи О.О. Доннэ*

Вечер резко черту обозначил,
Этим суткам давая отбой.
Мы с тобою живые, а значит,
Есть надежда вернуться домой.

Всё, что было когда-то в Афгане,
Повторяется снова в Чечне.
Из-за чьих-то амбиций и званий
Проливается кровь на войне.

И слышим мы крик журавлиный,
И не слышим мы трель соловья.
Содрогаясь от точечных взрывов,
Тяжко стонет седая земля.

И у этой войны есть герои.
Спи спокойно, родная страна!
Пока в форме простые ребята
Выполняют свой долг до конца.

И под пулями храбро и честно
Всё же верят, надеются, ждут...
Что закончат бои повсеместно...
И домой к своим близким придут.

А пока по России – «Груз-200»...
В путь последний уходит солдат.
В чёрных платьях рыдают невесты,
Не дождавшись любимых ребят.

Вечер резко черту обозначил,
Этим суткам давая отбой.
Мы с тобою живые, а значит,
Есть надежда вернуться домой.

© Олег Олегович Доннэ. Город Гуково. Песня из цикла «Чеченский спектакль». Музыкальный трек на авторском лицензионном диске СД.

Из электронного справочника «Путеводитель по памятникам города Гуково» (творческая группа МУ Гуковская МГ ЦБС «Городская библиотека фил. № 1»: Н.В. Кучеренко, Н.Ю. Кобец, Е.В. Найдёнова, Т.П. Иваненко).

ПАМЯТНЫЙ КАМЕНЬ ПОГИБШИМ В ЛОКАЛЬНЫХ ВОЙНАХ XX – XXI ВВ.

В целях увековечивания памяти воинов, погибших при защите интересов СССР и Российской Федерации, 15 мая 2000 года Гуковской общественной организацией «Ветераны Афганистана и Чечни», фондом Памяти «Это нужно не мертвым - это нужно живым» был заложен Памятный камень в основание будущего мемориала.

Содействие в закладке камня оказали мэр города Гуково В.В. Шубин, Гуковский военный комиссар подполковник Ф.А. Каибов, служащие горвоенкомата, настоятель храма Иконы Казанской Божьей Матери отец Филарет.

Директор МП «Обелиск» А.В. Ларин доставил художественно обработанный Памятный камень в парк по переулку Болгарский.

ПАМЯТНИК ВОИНАМ-ИНТЕРНАЦИОНАЛИСТАМ
(фото – на титульной странице главы)

Помнить! Помнить всех, кто погиб в локальных военных конфликтах второй половины XX века – начала XXI столетия. Гуковчане прошли Афганистан. Они участвовали в военных действиях в Корее и Эфиопии, в противостоянии Советского Союза и США на Кубе. Они сражались в Приднестровье, Абхазии и Чечне... 15 мая 2000 года в парке по переулку Болгарский был заложен Памятный камень, на месте которого будет возведён монумент воинам-интернационалистам. Мэр города Гуково, Виктор Шубин, активно поддержал идею возведения в городе воинского монумента. Благодаря его участию проект получил всенародную поддержку. Обсуждались в местной прессе проектные эскизы, собирались средства. И в 2007 году скульптор из Ставрополя Камил Алиев приступил к созданию памятника.

Когда статуя солдата была готова, было решено подобрать для нее новое место - и мемориал открыли в зоне отдыха на выезде из поселка шахты «Гуковская», рядом с новостройками, там, где бывает много гуковчан.

23 мая 2009 года в парке ЖБШК г. Гуково в 11.00 состоялось открытие памятника всем нашим погибшим ребятам. У тех, кто прошел Афганистан, участвовал в Чеченских войнах, трехметровый боец вызывает живые воспоминания и живые эмоции. Варианты увековечивания памяти воинов, погибших в локальных конфликтах XX – XXI вв., рассматривались разные: от огромного автомата АК-47, вкопанного в землю, до земного шара, на которым красным цветом обозначены красные точки. Остановились на этом солдате. Подобный монумент стоит в Москве на Поклонной горе. На открытие памятника по приглашению председателя Правления ГОО «Ветераны Афганистана и Чечни» Виктора Васильевича Зубова прибыли наши боевые друзья из Свердловской области (Республика Украина). Также столь важное для нашего города мероприятие посетила делегация из Ростова-на-Дону, которую возглавил председатель Ростовской Областной Организации РСВА Д.Ю. Марсак. А также прибыли воины-интернационалисты и солдаты Чеченской войны из Зернограда, Морозовска, Зверево, Тацинского и Красносулинского районов.

После торжественного открытия памятник был освящён отцом Виктором из храма Святителя Николая (хутор Гуково-Гнилушанский) и отцом Александром из храма Иконы Казанской Божьей Матери (город Гуково).

15 мая 2000 года в городском парке по переулку Болгарский был установлен Памятный камень «Воинам интернационалистам и солдатам, погибшим в локальных конфликтах XX - XXI вв.»

Н.Н. Никонов.

У КАМНЯ ПАМЯТИ «АФГАНЦЫ»

У Камня Памяти «афганцы».
Им есть, что вспомнить и прочесть.
Не трусы и не самозванцы.
В них редкостное свойство есть.

Они прошли и «Крым, и Рим»,
Как говорится…
И в итоге
Сейчас они для нас, как боги, -
Сие осмыслив,
Говорим…

Живите, уцелевшие чудом.
Крепитесь, если иногда
«Поддых» какая-то зануда
Ударить лезет без труда…

Мол, вас туда не посылали.
Мол, не бузите, не до вас…
Видали ваши, мол, медали…
Да! Было раньше так не раз.

Сегодня – слава вам и честь,
Испытанные ветераны!
О прошлом поздно или рано
Не помешает перечесть.

Председатель Зверевской общественной организации «Ветераны Афганистана и Чечни» В.П. Гулюта вручает поэту и краеведу В.Б. Бутову медаль от Героя Советского Союза генерал полковника Б.В. Громова «За ратную доблесть» – за написание литературных произведений, увековечивающих память о героических земляках – участниках локальных войн XX-XXI веков. Фото 9 февраля 2010 года.

ОРГАНИЗАЦИОННЫЙ КОМИТЕТ
ПО ПОДГОТОВКЕ К 20-ЛЕТИЮ ВЫВОДА СОВЕТСКИХ ВОЙСК ИЗ АФГАНИСТАНА
И 65-Й ГОДОВЩИНЕ ПОБЕДЫ В ВЕЛИКОЙ ОТЕЧЕСТВЕННОЙ ВОЙНЕ

ГРАМОТА

За преданность и верность Родине, проявленные при выполнении воинского и гражданского долга, за патриотическое воспитание подрастающего поколения, большой личный вклад в общественно-политическую жизнь страны, за написание и издание литературных произведений, увековечивающих память о ветеранах Великой Отечественной войны, о воинах-интернационалистах и об участниках локальных войн XX – XXI вв., наградить *БУТОВА ВЛАДИМИРА БОРИСОВИЧА* медалью *«ЗА РАТНУЮ ДОБЛЕСТЬ»*.

Председатель Всероссийской общественной организации ветеранов "БОЕВОЕ БРАТСТВО"

М.П.

Б.В. Громов

Приказ Председателя Всероссийской общественной организации ветеранов "БОЕВОЕ БРАТСТВО"
от «05» февраля 2010 года
№ 2

СОЗВЕЗДИЕ «ГУКОВО»
Вступительное слово к Музыкально-поэтическому приложению

В данном Музыкально-поэтическом приложении представлены стихи и песни о нашем любимом городе. Авторы самые разные. Это и профессионалы-мэтры Гуковской культуры: такие, как члены Союза писателей Дона Николай Николаевич Никонов, Борис Владимирович Гончаров, поэт и композитор Олег Олегович Доннэ. Это и самодеятельные барды и любители изящной словесности. Такие, как шахтёры Юрий Татьянин и Александр Ивасенко, библиотекарь Тамара Прожорина, преподаватель физики Светлана Ляхницкая и др. Всё, что объединяет наших творческих людей, представителей разных профессий и видов занятий, - любовь к городу Гуково.

Лично мне особенно близки наши самодеятельные авторы, многие из которых - мои друзья. Как сказал когда-то великий советский бард Юрий Визбор: "Я испытываю глубочайшее удовольствие, когда слышу или вижу, как поёт человек. Не работает, не выступает, не зарабатывает на хлеб. А творит при себе искусство, живое, волнующее, своё..." (очерк "Три вопроса Менестреля"). Гуковская газета "Шахтёрская неделя" в 2006 - 2009 годах проводила Конкурсы авторских песен о Гуково и о шахтёрах. Победителем 2006 года стал обуховский горняк Александр Ивасенко. В 2007 году конкурс бардовских песен "Пой, гитара, о шахтёрах" выиграл машинист подземного подъёма шахты "Замчаловская" Юрий Татьянин. Десятки песен о городе, о гуковских горняках были представлены на конкурсы. Песенное творчество в Гуково стала массовым движением. И это - прекрасно. Любите город Гуково, пишите о нём песни и стихи! Наш город достоин, чтобы его воспевали!

Т. Прожорина.

ЛЕГЕНДА О ДОНЕЦКОЙ СТЕПИ

Донецкий кряж имеет интересное старинное название - Провальская степь. В 1780-х годах XVIII века через эти места проезжала императрица Екатерина Великая; и её карета надолго увязла в степном чернозёме с глиной пополам. Венценосная особа воскликнула: "Не земля, а провалье!" Так и закрепилось название - Провальская степь.

Екатерина как-то раз
Из Петербурга на Кавказ
Вояж далёкий совершала.
И в степь Донецкую попала.

Да вот беда - прошли дожди,
Карета мокрая, в грязи,
Плелась, не находя дорогу,
И встала при подъёме в гору.

"Майн герц! Останови карету!
Как пахнет степью и дождём!
Какой простор, как много света,
Пикник устроим с костерком!

Ах, Боже мой! Ну и дорожка!
Да здесь же лужа на пути!
В своих сафьяновых сапожках
Мне ни за что здесь не пройти!

Потёмкин! Дай приказ дончанам:
Из грязи выбраться крутой!
Уж если я здесь не скончаюсь,
Сюда мы больше ни ногой!

Провалье, а не степь Донская,
Болото, топи, а не степь!
Россия наша, ох, большая,
Никак за всем не углядеть!

И по казачьим по станицам,
Гонец, неси благую весть:
Пусть степь распашут и засеют,
Пусть уголь добывают здесь!

Дороги непременно строят.
Никто чтоб больше из царей,
Провальем этим проезжая,
Людей не гробил и коней!.."

Велела так императрица…
Дончане чтят её наказ.
Возникли новые станицы.
И наступил наш славный час.

В степи проложена дорога,
Точней - стальная магистраль.
Затем пришёл сюда геолог
И уголь в недрах отыскал…

Так начинался славный город,
Где мы живём большой семьёй.
Он бодр, красив и вечно молод –
Наш город Гуково родной!

ГУКОВО

(Гуковский поэт Анатолий Лукьянов написал в 1970-х годах несколько вариантов этого стихотворения. В 2008 году я (Владимир Бутов) и музыкант Олег Морозов корректно переделали знаменитый Лукьяновский текст на ритм и размер современной мелодии).

Стихи Анатолия Лукьянова.
Музыка Олега Морозова.

1.
В нашем древнем крае, в Диком поле,
Где таит пласты угля земля,
Широко раскинулись на воле,
Серебрятся космы ковыля.

По степи неслись шальные орды,
И свистал волосяной аркан.
И монгол взирал с кургана гордо
На бредущих скорбно полонян.

Припев:
Вьются, словно письмена, просёлки,
След на них оставили года.
Мелкие шахтёрские посёлки
Вырастали быстро в города.

2.
И теперь под благодатным небом
Не узнать шахтёрские места.
Антрацитом и пшеничным хлебом
С давних пор гордимся неспроста.

Уголёк течёт из каждой лавы,
Не скудеет древняя земля.
Движутся из Гуково составы
С тоннами добытого угля.

Припев:

К солнцу рвётся этажами город,
За него мы рады всей душой.
Как он светел и годами молод.
Ведь сто с лишним - возраст небольшой!

Припев:

К солнцу рвутся также наши песни
И сияют радугой-дугой.
С гуковчанами споём мы вместе:
"С Днём рожденья, Город дорогой!"

ГУКОВСКАЯ ПАТРИОТИЧЕСКАЯ ПЕСНЯ

Музыка Михаила Глинки.
Стихи Евгения Есауленко.

1.
Здравствуй, город наш любимый!
Здравствуй, мир, несущий нас вперёд.
Здравствуй, день свободный и счастливый.
Здравствуй, гуковский народ!

Припев:

Славь же, славь родимый Город!
Славь Отчизну горняков.
Будет цвесть и будет молод
Город тысячу веков!

2.
Наша жизнь в твоих, Отчизна, жилах.
Бог и мы Отчизну бережём.
Жили встарь, живём и будем живы.
Гуково - наш отчий дом!

Припев:

Славь же, славь родимый город!
Славь Отчизну горняков.

Будет цвесть и будет молод
Город тысячу веков!

3.
Славься, город наш любимый!
Славься, мир, на сотни лет вперёд.
Славься, день свободный и счастливый.
Славься, гуковский народ!

Припев:

Славь же, славь родимый город!
Славь Отчизну горняков.
Будет цвесть и будет молод
Город тысячу веков!

ГОРОДОК ШАХТЁРСКИЙ (МОЙ ГУКОВО)

Стихи Дмитрия Борщова.
Музыка народная.

Городок шахтёрский
В стороне степной.
Белые берёзки
Рядом с проходной.

Здесь звёзды над копрами
По вечерам горят.
Алыми лучами
С нами говорят.

Комсомолом призван,
Я пришёл в забой,
Чтоб отдать Отчизне
Труд ударный свой.

Теперь я твёрдо знаю:
Здесь путь моих побед.

Людям добываю
Я тепло и свет.

В трудном испытаньи
В шахте под землёй
Я нашёл призванье
В жизни молодой.

Здесь звёзды над копрами
По вечерам горят.
Алыми лучами
С нами говорят.

ИНЫЕ ГОРОДА

Стихи Семёна Рухалёва.
Музыка Юрия Татьянина.

А где-то есть иные города.
С небес глядят иные звёзды,
Шуршат по травам голубые вёсны
И в чистых реках синяя вода.

Быть может, там, в неведомом краю,
Тропинками, торёнными не мною,
Идёт Она, умытая росою,
Та, чьи глаза в мечтах боготворю…

А здесь в степи, что настежь всем ветрам,
Где воздух пьян от солнечной атаки,
Вросли корнями шахты-работяги,
И вдосталь мне подземного добра.

Я отдал шахте молодость свою,
И если в городах других бываю,
То всё равно нигде не забываю
Свой Гуково, горняцкую семью.

Я знаю - есть иные города.
Я видел их в своей родной Отчизне.
Но я сроднился с шахтой навсегда.
И труд свой почитаю делом жизни.

Я знаю - есть иные города…

Из нашего архива.
Газета "Слава шахтёра", 1972 год.
Плакат-эссе, посвящённый 50-летию образования СССР.

Гуковский поэт Семён Рухалев (1934-1986)

Рухалёв Семён Вениаминович. Родился в 1934 году в городе Одесса. В 1950 году закончил ремесленное училище и несколько лет после этого работал на заводе токарем. В настоящее время работает горнорабочим очистного забоя на шахте "Антрацит" комбината "Гуковуголь".

Стихи начал писать ещё в школе. С 1969 года регулярно печатается в гуковской газете "Слава шахтёра". Главная тема его стихов - любовь к Родине, к русской природе. Отдельные стихи имеют прямой адрес: товарищи по работе, горняки шахты "Антрацит".

С. Рухалёв.

КО ДНЮ РОЖДЕНИЯ МОЕГО ГОРОДА

За окнами Донская степь без края.
Над нею лунный серп в тиши звенит…
Но утро свои песни начинает -
И жаворонки подняты в зенит.

Шахтёрский край! Не на краю планетном -
Плывут в степи дома, как корабли.
А городу всего пять пятилеток! -
И вырос он буквально из земли.

Там, где в пластах, спрессованных веками,
Когда-то замер голубой рассвет –
До срока ждал нас благодатный камень,
И мы пришли к нему сквозь толщу лет.

И зацвели в степи сады и скверы.
У города горняцкий строгий вид…
У нас бригады есть – «миллионеры»,
И будущее им принадлежит…

Как он прекрасен с птичьего полёта,
Мой город без окраин и границ!
И здесь так много юного народа -
Задорных и пытливых детских лиц.

Они придут на пульты новостроек.
Отважный кто-то в шахту поспешит.
Им долго жить, свой дом счастливый строить.
Им двадцать первый век принадлежит!

ЦВЕТИ, СИЯЙ, НАШ МИЛЫЙ ГОРОД

Стихи Валентина Мыськова.
Музыка Юрия Татьянина.

1.
Среди степей Восточного Донбасса
Шахтёрский город Гуково стоит.
Здесь день и ночь копры могучим басом
Гремят, наверх качая антрацит.

Припев:
Цвети, сияй, наш милый город!
Пусть детский смех на улицах звенит.
И верим мы: всегда ты будешь молод,
Шахтёрской Славой вечно знаменит.

2.
В почёте здесь учитель и строитель.
И хлебные поля у нас кругом.
И украшает город каждый житель.
Мы в Новый Век уверенно идём.

Припев:
Цвети, сияй, наш милый город!
Пусть детский смех на улицах звенит.
И верим мы: всегда ты будешь молод,
Шахтёрской Славой вечно знаменит.

ГИМН ГОРОДУ ГУКОВО

Стихи Зинаиды Мухиной.
Музыка Юрия Татьянина.

1.
Злой ветер носится над степью,
Как будто всадник на коне.
Берёзам, липам косы треплет.
Колышет маки по весне.

И пусть Донбасс - не санаторий,
Родная мне мила земля.
Голубоглазый мой цикорий,
Седые космы ковыля!

В степи раздольной - город славный,
Провинциальный колорит.
Наш Гуково в Донбассе - главный,
Здесь добывают антрацит.

Припев:
Я поздравляю с Днём рожденья
Наш город Гуково родной!
Его люблю самозабвенно,
Широкой русскою душой!

2.
Люблю я зов степного неба
И перекличку журавлей.
Люблю я вкус донского хлеба,
Улыбку мамы, шум аллей.

Свой школьный двор и дом родимый...
И уголь, давший жизнь огню.
Капризные по нраву зимы.
С рожденья я копры люблю.

И славлю гуковских шахтёров -
Мужчин сильней не встретить вам!
Мне по душе казачий говор
Моих сограждан гуковчан.

Припев:
Я поздравляю с Днём рожденья
Наш город Гуково родной!
Его люблю самозабвенно.
Широкой русскою душой!

Из нашего архива.
Газета "Шахтёрская неделя",
№ 33 (817), август 2007 года.

МУЗЫКАЛЬНЫЙ КОНКУРС "ПОЙ, ГИТАРА, О ШАХТЁРАХ"

Музыкальный конкурс авторских песен "Пой, гитара, о шахтёрах" завершён. Хочется сказать большое спасибо всем участникам. Не каждому дан талант сочинить и спеть шахтёрскую песню. На это способен лишь тот, кто хорошо знает горняцкий труд.

Все авторы, гитары которых пели о шахтёрах, безусловно, талантливы. А потому выбрать лучшего из лучших было очень непросто. Мы старались дать объективную оценку каждому участнику. В финал конкурса вышли пять человек. Они были приглашены на праздничное мероприятие, которое состоялось в редакции газеты "Шахтёрская неделя".

Перед собравшимися выступила Алевтина Гордейко, директор ЗАО "Информационный центр "Восточный Донбасс". Она поблагодарила всех участников за прекрасные музыкальные произведения, представленные на конкурс.

- Не каждый сможет после трудовой смены взять музыкальный инструмент, написать или исполнить песню. Быть может, поэтому шахтёрские песни такие душевные, - подчеркнула Алевтина Гордейко.

Первое место за лучшие стихи к шахтёрской песне "Подземные розы" (лирический вальс о любви молодого маркшейдера к студентке-практикантке) получил Владимир Бутов, начальник отдела технического контроля шахты "Обуховская". Ему подарили телевизор. Второе место за лучшее исполнение шахтёрской песни "Подземные розы" решено было отдать Юрию Татьянину, машинисту подъёма шахты "Замчаловская". Талантливый бард получил микроволновую печь. Третий призёр конкурса - Александр Тищенко, проходчик шахты "Имени 50-летия Октября". Он постоянный читатель "Шахтёрской недели"; в одном из номеров газеты увидел стихи известного гуковского поэта Григория Геращенко "Едут шахтёры в "козочках". Задушевные горняцкие строчки понравились Александру, и он решил написать к ним музыку. Так появилась ещё одна песня о нелёгком шахтёрском труде. Александру Тищенко, как композитору, подарили гитару. Он захотел сразу опробовать инструмент и исполнил одну из лучших своих лирических песен "Голубое платье".

Двум призёрам конкурса - барду Сергею Ткачёву и горнорабочему шахты "Ростовская" Владимиру Басманову были вручены поощрительные призы.

Церемония награждения завершилась небольшим концертом. Участники конкурса исполнили свои любимые произведения.

Елена Прошунина, август 2007 года.

ТЕРРИКОНОВЫЙ КРАЙ

Стихи Николая Никонова.
Музыка Александра Ивасенко.

1.
Пусть он местами не рай.
Трудности были и будут.
Наш терриконовый край!
Виден и знатен повсюду.

Край терриконов родной!
Ты, по легенде, бескраен.
Мужественной глубиной
И горняками ты славен.

Припев:
Город Гуково, город Гуково!
В тебе нам предписано жить.
Называй нас сынами и внуками.
Будем, город, с тобою дружить!

2.
Годы приходят к тебе.
Сквозь антрацитовый пламень
К новой стремится судьбе
В солнце спрессованный камень.

Он до поры крепко спит -
Царства земного любимец.
Уголь, крутой антрацит, -
Свет наш, тепло и кормилец.

О Н.Н. НИКОНОВЕ
(письмо)

Юрий ХАРЛАМОВ, поэт, драматург, член Союза писателей России.

Село Генеральское.

Здравствуй, Николай!.. Стихи прочитал и перечитал сразу же по приезду в свои пенаты. Конечно же, это не развлекательное чтиво, которым сейчас полны все газеты и журналы. Ну, да не стоит гоняться за массовым читателем, его уже нет. А вот те, которые ещё интересуются поэзией, думаю, найдут в твоих сборниках зерно истины. Ты поэт думающий, размышляющий обо всём, что тебя окружает. А такие строчки (вернее - всё стихотворение), как «Благоверный старичок ловит рыбку на крючок», сделали бы честь любому классику!..

10.08.1997 год.

Н.Н. Никонов (слева) со своим другом поэтом А.С. Рыбалкиным, 1980 е годы

ГОРОД ЮНОСТИ (НОЧНЫЕ ОКНА)

Музыка и стихи Сергея Бубликова
(Для исполнителя Александра Тищенко).

1.
Город мой! Ты спишь.
Над домами старых крыш
Реет знамя,
Похожее на пламя,
И бегут реклам огни.

Припев:
Незнакомый и знакомый,
Город мой, седой и скромный.
Площадей твоих размах.
Мне приснится город новый,
Молодой и весь зелёный,
В ярких солнечных лучах.

2.
Я здесь родился,
И я здесь вырос.
Где много светлых в памяти зарниц.
Я здесь любил и был счастливым.
Где выпускал из окон птиц.

Припев:
Незнакомый и знакомый,
Город мой, седой и скромный.
Площадей твоих размах.
Мне приснится город новый,
Молодой и весь зелёный,
В ярких солнечных лучах.

ГУКОВСКИЕ КАШТАНЫ

Стихи Евгения Есауленко.
Музыка Александра Ивасенко.

Белые каштаны, юности туманы.
Я бреду по улице моей.
Тихие приветы, в прошлое билеты.
И улыбки стаями над ней.

Белые каштаны - сладкие обманы
Я с собой по-прежнему несу.
Шелестят афиши, подворотен ниши
Вышибают горькую слезу.

Клуб "Олимпиада", ресторанчик рядом.
Заведенья злачного огни.
Там сидят ребята, все слегка поддаты.
И грустят под музыку они.

Старичок умильный, с сединой обильной,
Здесь "Битлов" когда-то напевал.
Ну, а после, видно, с ангелами сытно
У ворот небесных пировал.

Брось ты это дело, хуже нет удела -
"Горькую" подругой называть.
Становись у стойки с ангельской попойки.
Душу мне готовься раздевать.

Белые каштаны, други-меломаны.
Сердце растревожили вы мне.
Тротуар пылится, а кругом все лица
Будто бы знакомые вполне.

Белые каштаны, юности туманы.
Я бреду по улице моей.
Тихие приветы, в прошлое билеты.
И улыбки стаями над ней.

ГУКОВСКАЯ ЛИРИЧЕСКАЯ

Музыка и стихи Бориса Гончарова.

Весь город расцвечен зарницами.
Шахтёры со смены идут.
А там соловьи, за станицами,
Заветные песни поют.

Иду я знакомою улицей
Туда, где невеста живёт.
И солнышко ласково щурится,
И ветер мне песню поёт.

А вот и моя ненаглядная
Встречает меня у ворот.
Девчонка простая, нарядная,
С улыбкой в калитку ведёт.

Весною душа наполняется,
От счастья немножечко пьян.
Люблю я девчонку-красавицу
И милых своих гуковчан!

Мой город - строка моей повести,
Стоишь средь зелёных садов.
И мне, вам признаюсь по совести,
Не нужно других городов!

Из нашего архива

ТВОРЧЕСКАЯ ГРУППА Б.В. ГОНЧАРОВА
(Газета "Криница", № 30, 26 июля 2007 года)

Борис Владимирович Гончаров - талантливый поэт, хороший художник. Но природа не ограничилась, наделяя прекрасного человека талантом писателя и живописца. Она наградила его чудесным слухом. И Б.В. Гончаров стал музыкантом-баянистом и хорошим композитором. Кроме того, Борис Владимирович обладает великолепными организаторскими способностями. И дар организатора он доказал на деле. Им был создан пять лет назад (2002 год) небольшой, но дружный хор из пенсионеров, который не развалился, а функционирует и по сей день. Руководитель этого хора - Сергей Михайлович Бутылкин назвал хор "Творческая группа Б.В. Гончарова". Так это название и прижилось. Борис Владимирович является автором более 110 песен. Музыку и стихи пишет сам. Хор Б.В. Гончарова радует пением души не только жителей Гуково, но и других городов, посёлков и хуторов Ростовской области...

Песни Б.В. Гончарова певучи и близки по содержанию народу... Вот имена тех, кто, не считаясь со временем, отрываясь от семьи, приносит радость своим пением людям: С.М. Бутылкин, Л.М. Обеткова, А.М. Филиппова, Л.А. Антонова, Т.А. Сёмина, В.П. Глазунова, Г.И. Кучерина, Т.П. Жмыхова, М.Я. Бондарева. Все они обладают прекрасным голосом... А Сергей Михайлович Бутылкин не только прекрасно поёт, но и является хорошим ведущим.

14 июля 2007 года "Творческая группа Б.В. Гончарова" отметила свой первый юбилей... Талантливый коллектив поздравил депутат Законодательного Собрания Ростовской области Л.А. Шафиров... А также видные общественные деятели города: Т.П. Болотова, Л.Н. Демчишина, Л.Ф. Коваль, С.Г. Белоусов, М.Б. Шамсутдинов, В.Н. Володин и другие...

А.П. Белоусов
(сокращённый вариант статьи).

Творческая группа Бориса Гончарова. Май 2009 года.

УТРО НАШЕГО ГОРОДА
(Песня для певицы и хореографа Инны Лозыченко)

Стихи Александра Рыбалкина
Музыка Олега Морозова.

1.
В Гуково по-сельски пахнет травами
В этот благодатный ранний час.
Город, как страна, "встаёт со славою" -
С добрым утром, гуковчане, вас!

Молодая гуковчанка-мама
Провожает сына в детский сад.
Я любуюсь нашей панорамой:
Башенки-копры вдали стоят.

Припев:
Гуковчанам я желаю вёсен.
Не ленись, возрадуйся, душа!
Лето или золотая осень -
Жизнь всё время будет хороша.

2.
На Криничной - тонкий звон синицы.
А в Шахтёрском парке - соловей.
И вокруг знакомые все лица.
Я бреду по улице своей.

И для грусти нет сейчас причины.
Птицы веселее всё поют.
Горняки - геройские мужчины -
После смен ночных домой идут.

Припев:
Гуковчанам я желаю вёсен.
Не ленись, возрадуйся, душа!
Лето или золотая осень -
Жизнь всё время будет хороша.

ПЕСНЯ О ШАХТЁРСКОМ ГОРОДЕ (МОЙ ГОРОД)

Стихи Зои Бочаровой.
Музыка Олега Доннэ-старшего.

Наш раскинулся город
Средь пшеничных полей.
Сердцу Гуково дорог,
Городов всех милей.

С терриконами синими,
Будто горы в степях,
И с дворцами красивыми
На его площадях.

Он с шахтёрской эмблемой,
Что взметнулась копром,
И с горняцкою сменою,
Что растёт с каждым днём.

С летним шумом неистовым
На весёлых прудах,
И с садами ветвистыми
В наших школьных дворах.

Углем - Золотом чёрным -
Славен город родной,
Горняками упорными,
Что шагают в забой.

Помни храбрых шахтёров...
Покидая забой,
За родные просторы
Шли в решительный бой.

Покрасивей и строже,
Может, есть города,
Только сердцу дороже
Наш, шахтёрский, всегда.

Жизни тропы здесь пройдены,
Слышен юности смех.
Город Гуково - Родина,
Он для нас краше всех!

С. Ляхницкая.

ГУКОВСКИЙ НОВЫЙ ГОД В ОКТЯБРЕ

Ой, людская душа, счастьем сильная!
Ширь свободных полей. Степь ковыльная.
Душу, угольный край, рвёшь на части ты.
Принял в нашей судьбе, край, участие.

Красотой одарил, светом, творчеством.
Жить, любить и дерзать здесь нам хочется.
Город Гуково - весь раздольный ты.
Распахнул двери нам хлебосольные.

Край родной - кладовая заветная.
Проторил путь к богатству несметному.
Для семей мы домов понастроили.
Ветер вольный шумит над просторами.

Труд шахтёрский ведь был уважаемый.
Ель игрушками в лад наряжали мы.
Новый год в октябре - листья яркие
План досрочно за год. Мы - с подарками!

В каске Дед наш Мороз, в сапожищах,
Со Снегурочкой - Мисс Ламповщицей.
У ДК весь народ веселящийся.
Вместе в Новом году будем счастливы.

Вверх шампанское в ночь брызжет радостно.
Тост: "За щедрый успех! Всё подвластно нам!"
… Новый год в октябре вспоминается…
От мечты явь, как лист, отрывается…

Ю.Калинин.

НАШ ГОРОД

1.
Мы в городе Гуково дружно живём
И край наш Донской прославляем.
Песни казачьи задорно поём
И уголь стране добываем.

Припев:
Гуково, Гуково - сердцу родной,
Дорог хорошим ты людям.
Гуково, Гуково - город степной,
Ценим тебя мы и любим!

2.
Дышит средь зелени наш человек,
Не страшны терриконы кругом.
Шахтёрская слава дана нам навек -
Здесь каждый гордится трудом.

Припев:
Гуково, Гуково - сердцу родной,
Дорог хорошим ты людям.
Гуково, Гуково - город степной,
Ценим тебя мы и любим!

3.
Так процветай же в России Великой
Город шахтёров, спортсменов, артистов.
Город чудесный и многоликий,
Город строителей и живописцев.

Припев:
Гуково, Гуково - сердцу родной,
Дорог хорошим ты людям.
Гуково, Гуково - город степной,
Ценим тебя мы и любим!

ГУКОВСКИЙ ПОЭТ С ГЕРОИЧЕСКОЙ СУДЬБОЙ

Очерк о поэте и художнике Юрии Алексеевиче Калинине, почётном гражданине города Гуково

Ветеран Великой Отечественной войны, художник, поэт, писатель, Почётный гражданин города Гуково Ю.А. Калинин. Фото 1975 г.

Юрий Алексеевич Калинин - один из ярчайших и, пожалуй, самый харизматический представитель творческой интеллигенции города Гуково. Не верится, что у этого жизнерадостного человека непростая, мягко говоря, биография. Непростая и героическая.

Юрий Алексеевич Калинин родился 5 апреля 1929 года в Донецкой области. Из семьи репрессированных казаков. Рано остался сиротой. Воспитывался в детских домах Московской области.

В сентябре 1941 года подмосковный детский дом "Имени В.И. Ленина" (село Поречье), в котором воспитывался Юрий Калинин, оказался в самом пекле войны. Немцы рвались к Москве, близ Поречья шли ожесточённые бои. Детдом эвакуировали, но многие воспитанники разбежались по окрестным лесам. Убежал и двенадцатилетний Юра Калинин. Долго он скитался по прифронтовой полосе, голодный и оборванный. Полуживого мальчика подобрали советские солдаты. Так Юра стал сыном полка 47-й Гвардейской и 270-й стрелковой Демидовской Краснознамённой дивизии. Бесстрашный подросток воевал в центральных и южных регионах России, участвовал в освобождении Украины, Белоруссии, Литвы, Латвии. Не раз ходил в разведку. Был трижды ранен. Награждён Орденами Славы (самая почётная солдатская награда, вручается за исключительное мужество и героизм), Отечественной войны, многими медалями.

После Великой Победы шестнадцатилетний Юра Калинин приехал в Москву. На его гимнастёрки сверкали боевые ордена и медали. Только передвигаться приходилось пока на костылях. Сказывалось тяжёлое ранение в ногу. Надо бы подлечиться в госпитале. Но куда идти? Пришёл к одному чиновнику, к другому... Должностные лица выслушивали юного ветерана Великой Отечественной войны и отфутболивали. А один чинуша в генеральских погонах спросил:

- Где ты жил до войны?
- В детском доме в селе Поречье.
- Так ступай туда!
- Наш детдом сгорел при бомбёжке... Там только руины.
- Ну, а я при чём?
- Я воевал. У меня есть награды. Помогите мне с жильём и работой. Мне некуда идти.
- Да пошёл ты... Таких, как ты - пруд пруди!

Не удержался Юрий и сильно ударил высокопоставленного чиновника костылём. Калинина судили, приговорили к расстрелу. Но потом смертную казнь заменили десятью годами сталинских лагерей. Отбыл наказание Юрий "от звонка до звонка". Прошёл через настоящий ад северных лагерей. Но душа не очерствела - "всем смертям назло". Спас Юру врождённый талант художника. С детских лет он любил рисовать. И в лагере Калинин состоял художником при клубе. А ещё спасали особенная человечность и доброжелательность Юрия. Со всеми он находил общий язык, всем пытался помочь.

В 1956 году Ю.А. Калинин освободился. Позже с него судимость сняли, вернули все боевые награды. Юрий Алексеевич женился на однофамилице Зинаиде Калининой. Она была сестрой его лагерного друга, которого он спас от несправедливой расправы воров в законе.

С Зинаидой Ю.А. Калинин живёт до сих пор в любви и согласии. У них родятся три сына: Павел, Михаил, Василий. Сыновья получат хорошее воспитание, станут достойными и уважаемыми людьми. Сам Юрий Алексеевич связал свою жизнь с горняцкой профессией. Трудился на шахтах Воркуты, Урала, Тулы. С 1966 по 2007 гг.

проживал в городе Гуково, который стал для Юрия Алексеевича родным и любимым. Правда, шахтёрскую работу пришлось оставить, сказывались с годами фронтовые ранения. Ю.А. Калинин активно участвовал в военно-патриотическом воспитании молодёжи и школьников, в ветеранском движении. В 1990-х годах потомственный казак Юрий Калинин принимает участие в возрождении Донского казачества, являясь старейшиной станицы Гуковской. Имеет казачьи награды.

Юрий Алексеевич Калинин - известный в городе художник, в Гуково часто организовываются его персональные выставки. Он не продаёт свои картины - дарит своим друзьям. О художественном дарении Юрия Алексеевича хорошо отзываются известные донские живописцы.

Литературное творчество - неотъемлемая часть жизни Ю.А. Калинина. Он - автор нескольких сборников стихов и прозы. Публиковался в коллективных изданиях, в альманахе "Южная звезда" и другой периодике. Член Союза писателей Дона. Повести и рассказы Юрия Алексеевича Калинина на военную и лагерную темы - это настоящие шедевры. Главный лейтмотив этих проникновенных произведений - человека всегда спасает человечность. Если человек жесток, то он от жестокости и погибнет. Если в нас берёт верх доброе начало, то мы всегда получим поддержку от Высших сил. Даже в тупиковых ситуациях.

Творческая интеллигенция г. Гуково на Празднике Победы. ГДК, 2005 год. 2-я слева – З.Н.Бочарова, 4-й слева – А.С. Рыбалкин, 5-й – О.Н. Донцэ, 6-й – Б.В. Гончаров, 7-й – Ю.А. Калинин.

Ю.А. Калинин лауреат Южно-Российского литературно-художественного конкурса "Великий вёшенец", награждён дипломом и золотой медалью М.И. Шолохова. Международным Союзом славянских журналистов Ю.А. Калинин награждён дипломом и медалью "Верные сыны России". За произведения военно-патриотической направленности награждён Дипломом и медалью лауреата литературной премии В.С. Пикуля.

В 2005 году решением городской Думы Ю.А. Калинину присвоено звание "Почётный гражданин города Гуково".

С осени 2007 года Юрий Алексеевич Калинин живёт в Москве – старший сын Павел позвал, помог купить квартиру. В столице наш замечательный поэт и художник также участвует в работе ветеранских организаций, в казачьем движении. Ежегодно издаёт новые книги прозы и стихов.

Свой очерк хочу закончить замечательными словами гуковского поэта Н.Н. Никонова (очерк "Живи, Солдат!", газета Провинция", 1995 год):

"Ю.А. Калинин из тех, кому всё по плечу. Эпоха коллективизации сделала его сиротой, война - сыном полка, а годы последующие - через тернии - отцом семейства, художником и литератором. Он в меру выпивает и совершенно не курит. Художественные работы не раз выставлялись на городских и региональных выставках. Пишет он хорошую прозу и стихи, и как внештатный корреспондент городской газеты выступает активно. Жаль, с образованием не повезло, мог бы стать большим человеком... Всему виной война и её последствия.

Слава Богу, что выжил всё же и уцелел. Живи, солдат!"

Е.Борисова.

РОДНОМУ ГОРОДУ

Бескрайняя степь в одеянии пёстром -
В наряде роскошном цветущих полей.
Природою свыше он щедро ниспослан
Душе, как подарок. Нет сердцу милей!

Край золота чёрного, житница хлеба.
Шахтёрских династий - опора страны.
Искусственных гор - терриконы до неба,
Тяжёлым трудом что давно рождены.

Здесь честь вам окажет на каждой дороге
Свечей-тополей дежурный отряд.
Когда вы спешите к родному порогу,
Заметьте их строгий, неброский наряд...

Бескрайняя степь. Терриконы - до неба!
Роскошный наряд цветущих полей.
Край золота чёрного, житница хлеба.
Шахтёрский мой город - нет места родней!

Гуковские поэты на празднике Дня города. Август 2010 года.

Гуковский поэтический клуб «Литературная гостиная». 2001 год.

Гуковский поэтический клуб «Литературная гостиная». 2010 год.

Поэт, композитор, аранжировщик и исполнитель своих песен Олег Олегович Доннэ. Первый авторский песенный альбом записал в 1983 году. Лауреат, дипломант многих конкурсов и фестивалей, автор многочисленных компакт дисков, воспроизводящих большой творческий багаж композитора. Сын родоначальника Гуковской самодеятельной песни – Олега Николаевича Доннэ (1937-2010 гг.)

ГОРОД МОЙ

Музыка и стихи О. Доннэ (профессиональный донской композитор)

Плывёт туман, осенний вечер.
Окутал всё, обнял за плечи.
Город мой!
Огней, реклам не так уж
много.
Но всё равно мне сердцу
дорог
Город мой…
Припев:
Шумит листва осенних улиц.
И снова мы к тебе вернулись
Через года и расстоянья.
И сохранив воспоминанья.
Город мой!..

© О.О. Доннэ. Текст. Музыкальные треки только на лицензионных авторских дисках.

Из нашего архива

КОНЦЕРТ ГРУППЫ «ПРИЗРАК»

По-праздничному украшена центральная площадь города Морозовска. Непрерывным потоком сменяют друг друга артисты, которые съехались сюда буквально отовсюду. И наш город не остался в стороне. И Гуковская вокально-инструментальная группа "Призрак" присоединилась к концертному марафону. Руководитель ансамбля – композитор Олег Олегович Доннэ, спонсоры – колхоз "Красный партизан" и Гуковское пассажирское автопредприятие.

Сразу же после выступления наших ребят эстафету приняла московская рок-группа "Ва-Банк" (руководитель - известный российский музыкант Александр Скляр). И хочется сказать, что и наш ансамбль "Призрак", и популярная российская группа были встречены одинаково тепло жителями города Морозовска.

Так держать, гуковский ансамбль "Призрак"! И ещё хочется сказать огромное спасибо всем, кто принимал участие в организации этого концерта.

В. Дорохин, заведующий отделом культуры Гуковского горисполкома. Газета "Слава шахтёра", 1991 год.

Патриарх Гуковской авторской песни Олег Николаевич Доннэ. Писал песни на стихи местных поэтов. Ушёл из жизни в январе 2010 года.

СОЗВЕЗДИЕ "ГУКОВО"

Стихи Антонины Герасименко.
Музыка Романа Калимбет.

1.
На небе звёзды ведут хоровод.
Заветную каждый ищет звезду.
Над степью нас вознесёт самолёт.
Созвездие "Гуково" я найду.

Припев:
Посёлки шахтёрские святят огнями.
Это - созвездие Гуково.
Все гуковчане,
Вместе с сердцами,
Это - созвездие Гуково.

2.
На касках шахтёрских звёздочки
В забоях горят, свет даря.
Я верю в созвездие Гуково -
Судьба и твоя, и моя!

Припев:
Звёзды зажгутся вновь над копрами.
Это - созвездие Гуково.
Все гуковчане,
Вместе с сердцами,
Это - созвездие Гуково.

3.
Мечты летят к звёздам, как искорки.
Несут мою добрую весть.
И свет моей крохотной звёздочки
В созвездии Гуково есть.

Припев:
Звёзды зажгутся вновь над копрами.
Это - созвездие Гуково.
Все гуковчане,
Вместе с сердцами,
Это - созвездие Гуково.

P.S.

Антонина Георгиевна Герасименко в 1980-х - 1990-х годах была художественным руководителем "Тон-Театра" при ДК "Антрацит". Как магнит, она притягивала всех творческих людей города; организовывала музыкальные фестивали, поэтические вечера, художественные выставки. А какие в "Тон -Театре" ставились спектакли! На высоком, далеко не провинциальном уровне. В 1998 году Антонина Герасименко совершила очередное чудо. В профессиональной Ростовской звукозаписывающей студии "Эпос" был записан музыкальный альбом "Созвездие "Гуково" – сборник песен гуковских музыкантов: и профессиональных, и самодеятельных. Антонина Георгиевна скрывала, что сама написала стихи к заглавной песне альбома – "Созвездие "Гуково". Но аранжировщик "Тон - Театра" Роман Калимбет помог установить истину.

ШАХТЁРСКАЯ РУСЬ

Стихи Владимира Бутова.
Музыка Олега Морозова.

1.
Золотятся разливы злаковых нив.
И шумит окрест ковыль седой.
Так непритязателен и так красив
Город Гуково мой родной.

Припев:
Город Гуково, донбасская слава,
Я вдали от тебя затужу.
И кукушечка мне куковала:
Лет до ста я здесь проживу.

2.
Выйду за город, на курган взберусь.
На раздолье вновь посмотрю.
Родина моя, Шахтёрская Русь,
О тебе я песню пою.

Припев.
Город Гуково, донбасская слава,
Я вдали от тебя затужу.
И кукушечка мне куковала:
Лет до ста я здесь проживу.

Из нашего архива. Газета "Шахтёрская неделя". Август 2006 года.

ЕСТЬ ТЕПЕРЬ ПЕСНЯ О НАШЕМ ГОРОДЕ

Их случайная встреча стала началом дружбы, в результате которой родилась эта песня - "Шахтёрская Русь".

До 2 мая 1996 года Владимир Бутов и Олег Морозов не знали друг друга. Встретились по воле случая - в жюри конкурса "Мисс Гуковчанка". На их месте могли оказаться другие, но пригласили именно их. Они задавали обычные при знакомстве людей вопросы: как зовут, где работаешь, чем увлекаешься. Несколько минут разговора оказалось вполне достаточно, чтобы понять - их объединяет стремление найти себя в этом огромном, полном надежд и разочарований мире творчества. Владимир Бутов горный мастер шахты "Обуховская", давно пишет стихи. А ещё он - автор и ведущий передачи "Литбукет" на телестудии "Гелиос".

Так же, как Владимир, не представляет своей жизни без поэзии, Олег Морозов не мыслит её без музыки. Музыку любит с тех пор, как помнит себя. И считает своей единственной профессией. Но, наверное, мог бы стать хорошим певцом, потому что поёт с двух лет, или поэтом, потому что пишет стихи для своих песен.

... В жизни есть множество примеров, когда две творческие натуры, живущие в одно время и даже в одном городе, идут своей дорогой, и пути их никогда не пересекаются. Но им, как считают оба, повезло найти друг друга. Первый шаг навстречу сделал Владимир. На праздновании Дня молодёжи он, набравшись смелости, подошёл к Олегу, протянул ему исписанный листок.

- Вот, посмотри. Не мог бы ты написать музыку к этим стихам?

- Я бегло пробежал глазами строчки, - вспоминает Олег. - Слова мне понравились. Вообще-то, давно уже хотелось написать песню о нашем городе. А тут она сама в руки пришла.

Что-то подсказывало Олегу, что песня получится. И он сказал об этом сразу. Чутьё, как оказалось, не обмануло. Музыка была написана на одном дыхании, буквально за полчаса. Гораздо больше времени ушло потом на аранжировку.

Мы встретились с ними незадолго до премьеры песни на городском телевидении. Оба очень волновались.

- Ну как? - спросили после того, как была прослушана запись песни.

Нам очень понравилось. Немного есть песен, в которых чувствуется шахтёрская душа. А в этой она есть.

- Олег – талант. Музыку написал замечательную, - отозвался о соавторе Владимир Бутов. - Эта музыка достойна лучших стихов.

- Да брось ты, старик! Хорошие у тебя стихи, - сказал Олег Морозов. - Без них бы не было песни.

Владимир Бутов и Олег Морозов в ГДК «Гуковский». 1996 год.

До "Шахтёрской Руси" самой большой творческой удачей Володи Бутова было то, что его стихотворение "Казачья баллада" попало в антологию Донской поэзии. Олег Морозов стал известен в Гуково после того, как занял второе место на фестивале городской авторской песни. Теперь у них - общий успех.

- А что дальше? - поинтересовались мы.

- Как что? Будем писать песни, - ответил Олег.

Сейчас Олег Морозов работает музыкальным руководителем в ДК "Гуковский". Собрал под крыло ребят из своего ансамбля, который молодые гуковчане знают под названием "Свежий ветер". Теперь у группы другое имя - "Белый ангел". Как сказал Олег, это означает, что ребята хотят нести в жизнь только хорошее и светлое. Обо всех членах группы он отозвался так: профессионалы высокого класса. С такими можно хоть сейчас выходить на большую сцену, на самые престижные всероссийские конкурсы. Одно мешает - нет у "Белого ангела" хорошей аппаратуры, без которой ему не взлететь дальше Гуково. Может, найдутся желающие помочь молодому композитору и его группе? Поверьте, вы не разочаруетесь в этом. Ребята, действительно, талантливые...

Лариса Дюрягина.
Газета "Шахтёрская неделя",
№ 35 (247) август-сентябрь 1996 г.

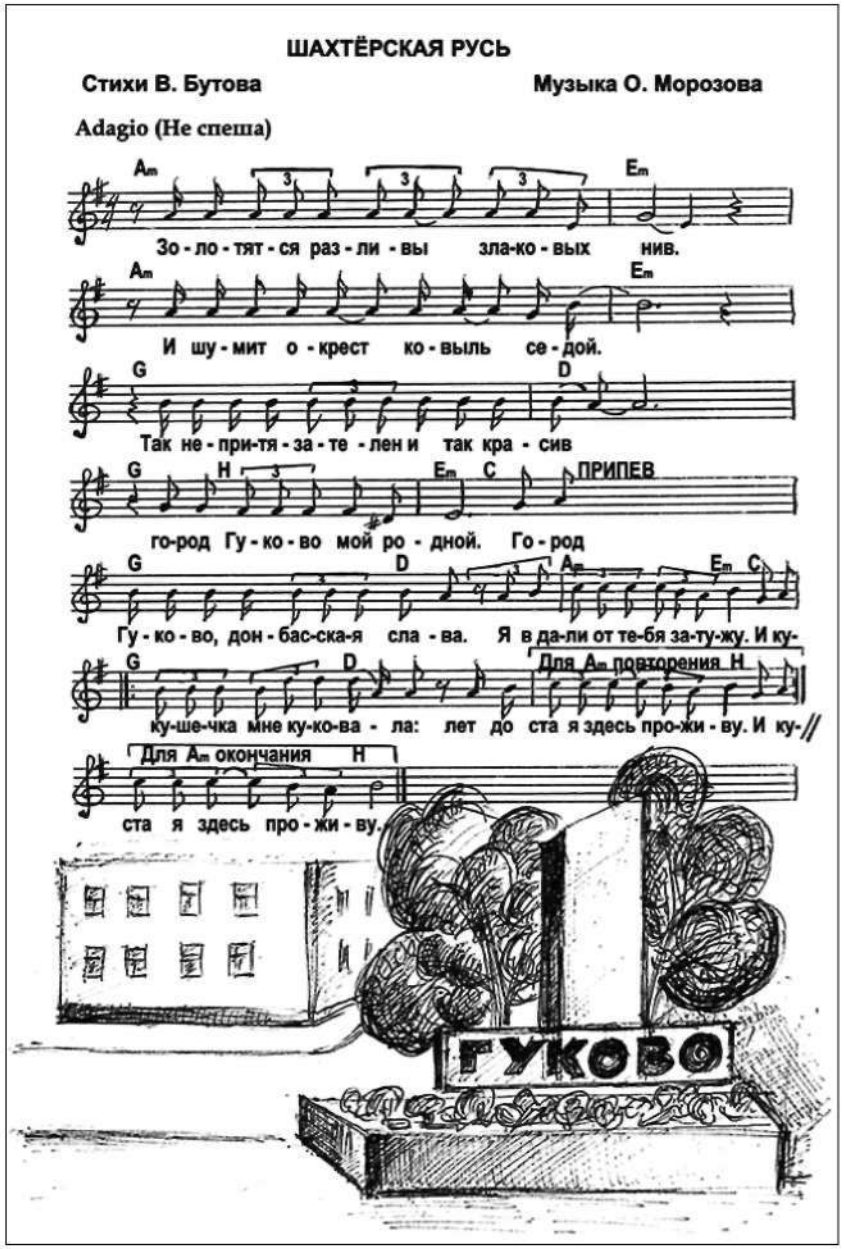

Выдающиеся выпускники гуковских школ

Из нашего архива.
Газета «Шахтёрская неделя», № 4 (580), январь 2003 года.

НАШИ ИЗВЕСТНЫЕ ЗЕМЛЯКИ

Многие знают о существовании Книги рекордов Гиннесса. В ней собрана информация о людях, чем-то прославивших себя. А мы решили опубликовать интересные данные о гуковчанах, которые, являясь выпускниками гуковских школ, достигли определённых высот в сфере своей деятельности. Это, конечно, далеко не полный список имён…

1. ГОСУДАРСТВЕННОЕ УПРАВЛЕНИЕ.

Сергей НАЗАРОВ.
В 1978 году закончил среднюю школу № 10. Продолжил образование в Московском горном институте. В настоящее время занимает должность министра промышленности, энергетики и природных ресурсов Ростовской области.

2. НАУКА

Людмила КОСТЮК.
Закончила среднюю школу № 10, затем высшее учебное заведение. Работает в г. Ростове-на-Дону ведущим специалистом Ростовского авиационно-космического агентства ОАО «Научно-производственное предприятие космического приборостроения «Квант».

Александр КОЛЬЦОВ.
Закончил в 1981 году среднюю школу № 24. Учился в Московском физико-техническом университете. Кандидат технических наук. Живёт и работает в Москве.

Сергей ЛЕВЧЕНКО.
В 1983 году закончил среднюю школу № 9. Продолжил учёбу в

РГУ на химическом факультете. Закончил аспирантуру. Защитил диссертацию. Кандидат химических наук. Работает в РГУ на кафедре физической химии.

Юрий МАЛИНЕНКО.

Закончил среднюю школу № 24 в 1978 году. Учился в РГУ. Работает там же, на кафедре геодезии. Защитил кандидатскую диссертацию. Автор учебного пособия по геодезии для вузов. Кандидат технических наук.

Валерий ПИЛИПЕНКО.

Выпускник средней школы № 24, закончил Московский физико-технический университет. Кандидат технических наук. Работает в НИИ г. Киева.

Андрей СИЛАНТЬЕВ.

В 1989 году закончил среднюю школу № 9. Учился в Ленинградском государственном техническом университете. Сейчас преподаёт в Санкт-Петербургском ГТУ на кафедре «Подземное шахтное строительство».

3.МЕДИЦИНА.

Николай РАЗМОЧАЕВ.

Учился в средней школе № 10. В 1979 году закончил Ростовский медицинский институт. В настоящее время занимает должность государственного инспектора охраны труда и здоровья по Московской области.

Андрей СТАКАНОВ.

Учился в средней школе № 10. В 1989 году закончил Ворошиловградский (Луганский) медицинский институт. В настоящее время заведует отделением Центральной городской больницы в г. Ростове-на-Дону.

4.ИСКУССТВО.

Вячеслав ЛИВЕНЦОВ.

Учился в средней школе № 23. 10 лет занимался в ансамбле современного танца «Изабель» под руководством Людмилы Бусыгиной. Закончил хореографическое отделение школы искусств им. Дунаевского. В 1999 году по результатам отборочного тура принят в 1-й состав ансамбля современного танца «Тодес» в Москве. С

гастролями побывал во многих странах ближнего и дальнего зарубежья.

Сергей КЛОКОВ.

Закончил среднюю школу № 23. Занимался в ансамбле современного танца «Изабель» под руководством Т.Патенко, И.Ивановой. В 2002 году по результатам отборочного тура принят в 3-й состав известного ансамбля «Тодес». В настоящее время живёт и работает в Москве.

Галина МАСЮК.

Выпускница Гуковской школы искусств им. Дунаевского. По окончанию Краснодарской академии искусств преподаёт в той же академии.

Виктор НОВИКОВ.

Выпускник средней школы № 2. Закончил Гуковскую школу искусств им. Дунаевского по классу баяна, затем музыкальное училище в г. Таганроге и Ростовскую консерваторию им. Рахманинова. Участвовал во многих российских и международных конкурсах мастеров игры на баяне и аккордеоне. Известен в таких странах, как Дания, Швейцария, Германия, Франция. Заслуженный деятель искусств Удмуртии. Живёт и работает в Ижевске.

5. СПОРТ.

Ольга ДВИРНА.

Училась в средней школе № 2. Чемпионка Европы 1982 года в беге на 1500 метров в г. Афины (Греция). Мастер спорта международного класса. Заслуженный мастер спорта СССР. Неоднократный победитель Всесоюзного кросса на призы газеты «Правда». Рекордсменка Советского Союза в беге на 400 метров. Первый тренер Ольги Двирны – А.Т. Колесников.

Легендарная гуковская спортсменка Ольга Двирна. Чемпионка Европы в беге на 1500 метров – Афины 1982 года. Мастер спорта международного класса. Первый тренер – А.Т. Колесников.

Ольга ЕРМАКОВА.
Выпускница средней школы № 9. Чемпионка Европы по баскетболу 1993 года. Чемпионка России. В настоящее время живёт и работает в США. Играет в НБА.

Елена ИВАНОВА.
Училась в средней школе № 5. В 1961 году получила звание мастера спорта международного класса. Неоднократная победительница Всесоюзных соревнований по прыжкам в длину. Заняла 3-е место в Чемпионате Европы по прыжкам в длину в Афинах (Греция) в 1982 году.

Анатолий ОВЧАРЕНКО.
Учился в средней школе № 3. Занимался борьбой дзюдо и самбо у тренера В.Н. Гончарова. Мастер спорта по дзюдо. Мастер спорта по самбо. В 2002 году на соревнованиях в Греции стал чемпионом мира по самбо среди ветеранов в весе до 82 кг.

Николай РУДНЕВ.
Учился в 7-й и 1-й школах. Мастер спорта. Чемпион России по баскетболу. Чемпион Вооружённых Сил СССР. Игрок молодёжной сборной СССР, а также ЦСКА, СКА (Киев). Участник международных соревнований по баскетболу.

Анатолий РЯВКИН.
Учился в средней школе № 8. Занимался боксом (тренер – Е.Ф. Лапин). Чемпион Пятой Спартакиады народов России по боксу. Закончил авиационный институт. Сейчас полковник авиации. Живёт в Москве.

Максим ТУРОВ.
Учился в средней школе № 1. Международный гроссмейстер по шахматам. Чемпион Первой Всемирной детской шахматной Олимпиады. Чемпион мира среди студентов в командном зачёте. Неоднократный победитель и призёр международных соревнований.

Ольга ТОКАРЕВА.
Училась в средней школе № 9. Мастер спорта СССР. Чемпионка и рекордсменка Советского Союза в лёгкоатлетическом семиборье среди юниоров (тренер В.В. Солодунов). В настоящее время – тренер ДСЮШ № 1 г. Гуково.

Выпуск для газеты «Шахтёрская неделя» подготовила Л. Юрченко.

Из нашего архива.Газета «Провинция», № 197 (2863), 23.12. 2006 г. Рубрика «Это – мы, гуковчане» (гуковчане, прославившие родной город). Статья об О.О. Доннэ, выпускнике Гуковской средней школы № 5.

ЭТАП НА ПУТИ РАЗВИТИЯ

Третьим местом, занятым на Всероссийском конкурсе «Рыцари дорожной безопасности» в номинации «Песни о Госавтоинспекции и безопасности дорожного движения», ознаменовал свой 25-летний творческий путь гуковский поэт, композитор-аранжировщик Олег Олегович Доннэ. Конкурс был посвящён 70-летию ГИБДД. Его заключительный этап состоялся в Москве (участвовали 87 регионов Российской Федерации, тысячи конкурсантов из разных городов – от Калининграда до Владивостока).

«Я считаю третье место в престижном конкурсе закономерным результатом, - сказал Олег Олегович, - за этим стоит многолетний труд».

О.Доннэ владеет шестью музыкальными инструментами. Предпочтений какому-либо музыкальному направлению или стилю не отдаёт, работает во многих жанрах. Шесть дисков, множество аудиокассет, которые разошлись по России и странам СНГ, регулярные бесплатные концерты для гуковских детей, ежегодные творческие вечера, помощь в аранжировке песен – это и многое другое входит в сферу интересов и занятий творческого человека.

А чтобы достичь сегодняшних высот, Олег, по его признанию, в своё время спал по два часа в сутки – выкраивал время для изучения инструмента. Музыканту немногим больше сорока (1963 года рождения), и он уверен, что всё ещё впереди. В его планы входят дальнейшее развитие, самосовершенствование, профессиональный рост. Как ни пафосно это звучит, но поэт-песенник заявил, что из творческого процесса его может вырвать только смерть. Как у всех творческих людей, у О. Доннэ интересная жизненная философия: «Я классику не слушаю, я её сочиняю. Слушаю только себя. Я считаю, что человек в жизни сам должен отвечать за свои дела и поступки. И в любой ситуации надо сохранять человеческое достоинство».

Сейчас Олег Олегович работает педагогом дополнительного образования (ведёт музыкальный факультативный кружок) в средней школе № 23; передаёт свои знания детям, открывает музыкальные дарования.

К 25-летнему юбилею своей творческой деятельности гуковский композитор планирует выпустить диск с лучшими авторскими песнями. Вместе с Олегом по жизни идёт его вторая половина – певица Светлана Соловьёва (Соловьёва-Доннэ). Тоже человек исключительно творческий и увлечённый, обладательница прекрасного голоса. Светлана выступает с Олегом на концертах, первая оценивает новую музыкальную композицию или текст.

На творческом пути Олега Доннэ всегда встречаются люди, которые его понимают и помогают в разных начинаниях, за что он им всем благодарен. Это – и директора многих гуковских школ, с которыми довелось сотрудничать, и руководители городских предприятий и организаций. А ГИБДД г. Гуково в этом году имеет особенный повод гордиться и поэтом, который смог освоить такую, скажем, не поэтическую «гаишную» тему, и новой песней, полученной к своему юбилею.

Л. Макаревич.

70-летию ГИБДД посвящается
(куплет из песни-призёра)

Стихи и музыка О.О. Доннэ.

Да, наша служба нелегка!
Все это знают.
Мы улыбаемся слегка,
Когда ругают…
И пусть приходится платить
Своими нервами,
Но на дорогах помощь вам
Окажем первыми!

Из нашего архива.
Газета «Провинция», № 132 (639), 29 августа 1995 года.
Статья В. Нартовой «Памятник нерукотворный»
(о Почётном гражданине города Гуково П.Т. Вишнякове*).

**Павел Терентьевич Вишняков родился 20.07. 1926 года. Учился в Гуковских школах № 33 (посёлок шахты № 15-16) и 36 (посёлок шахты № 20). В 1943 году ушёл добровольцем на фронт – сразу после освобождения родного посёлка. Школы № 1 (прежнее название – Гуковская школа № 33) и № 2 (прежнее название – Гуковская школа № 36) по праву должны гордиться своим самым Почётным учеником – П.Т. Вишняковым.*

Примечание В.Б. Бутова.

ПАМЯТНИК НЕРУКОТВОРНЫЙ

О человеке, который всю жизнь учится у истории

Человек, о котором пойдёт речь, личность в нашем городе многим известная. В первую очередь потому, что он главный редактор и составитель Книги Памяти. Как вы уже догадались, это – Павел Терентьевич Вишняков.

Рассказ о жизни Павла Терентьевича мог бы стать темой для книги. Но я коснусь лишь одной стороны его работы, поскольку она стала поводом для нашей встречи.

Когда-то в Гуково, как и в каждом городе Советского Союза, существовали отделения Всероссийского общества охраны памятников истории и культуры (ВООПИиК). После развала СССР общество прекратило свою организованную деятельность. Павел Терентьевич Вишняков оказался последним председателем Гуковского городского отделения ВООПИиК (вступил он в эту должность в 1989 году). Сегодня он – единственный хранитель документов и материалов, в которых содержатся сведения о всех городских памятниках истории и культуры. Как выяснилось, их в городе немало. Памятники павшим в годы Гражданской и Великой Отечественной войн: братская могила харьковских красногвардейцев на ж/д станции Гуково, памятники советским воинам в посёлках Алмазный и Углерод, братская могила умерших от ран в госпитале в посёлке шахты № 3 «Октябрьская».

В городе есть памятники А.М. Горькому, А.С. Пушкину, В.В. Маяковскому, Георгию Димитрову. Четыре памятника Ленину, Карлу Марксу.

У каждого из этих памятников своя история. У П.Т. Вишнякова имеется специальная папка, в которой собраны документы: паспорт на каждый исторический памятник, учётная карточка, фотографии, многие из которых сделаны самим Павлом Терентьевичем. Меня поразило, с какой тщательностью и заботой, с какой аккуратностью ведётся эта работа.

Четыре раза реставрировался памятник умершим от ран в посёлке шахты № 3 «Октябрьская»! Последняя реставрация длилась семь лет. Сколько потребовалось терпения и времени, чтобы уточнить фамилии тех, кто в 1943 году оставил свои жизни здесь, в полевом подвижном хирургическом госпитале № 4332, расположившемся в посёлке Третьей шахты. Их имена были утерены ещё во время первой реставрации. Для того, чтобы найти документы этих людей, П.Т. Вишнякову пришлось поехать в Ленинград, в Военно-медицинский музей. Сам разыскал сведения об умерших, сам сделал замеры на стеле памятника – для того, чтобы разместить там восстановленные имена захороненных героев, договорился с художниками, которые изготовили плиты.

Особая история с перезахоронением могилы, находящейся на усадьбе гуковчанки А.В. Малютиной. Передо мной фотографии с места захоронения. Павел Терентьевич показал мне предметы, найденные на раскопках. Эти реликвии будут переданы в городской краеведческий музей.

- Это всё, что сохранилось, ведь прошло больше, чем пятьдесят лет, - говорит Павел Терентьевич, доставая старые, позеленевшие монеты и ключ... Тот самый ключ, возможно, от двери родного дома, бережно хранимый солдатом. Удивительно, что сохранился карандаш. Деревянный ящик, в котором были захоронены воины, сгнил, а вот карандаш остался. Наверное, потому что – химический...

6 мая 1995 года останки воинов Красной Армии были перезахоронены и теперь покоятся у памятника воинам в посёлке шахты «Гуковская».

Сведения о тех, кто погиб в Гуково, при каких обстоятельствах, их имена и звания, собраны и записаны Павлом Терентьевичем. Он продолжает вести переписку с Центральным архивом Министерства обороны в Подольске.

П.Т. Вишняков на заседании Совета Гуковского народного музея (2 й справа). Заседание проводит Л.И. Микулин. Начало 1980-х годов.

Но вернёмся к обществу охраны памятников... По словам Павла Терентьевича, в Москве общество всё ещё существует, в августе 1995 года обещали даже провести съезд, однако пока об этом ничего не известно. Новый закон об охране памятников истории и культуры в России до сих пор не принят, действует пока прежний. В нём есть такие слова: «Памятники истории и культуры используются в целях развития науки, народного образования и культуры, патриотического, идейно-нравственного, интернационального и эстетического воспитания».

Развалился Советский Союз, устарели лозунги коммунистической пропаганды, но такие категории, как нравственное, интернациональное, эстетическое воспитание, всегда будут актуальны. Не является ли наше отношение к памятникам показателем уровня того самого воспитания?

- Раньше эти воспитательные задачи выполняли комсомол, пионерия, которые работали с обществом, - вспоминает Павел Терентьевич, - вместе со школами, молодёжными организациями предприятий, проводили туристические и поисковые походы. А сейчас... Молодёжь осталась как бы «сама по себе».

Пропало из нашей жизни слово «меценат». Ведь и в царское

время существовали общества, занимающиеся сохранением памятников. Были люди, на средства которых содержались музеи. Да вспомнить хотя бы знаменитых Третьякова, Мамонтова...

- Историю надо не отвергать, а учиться у неё. Я, например, всю жизнь учусь, - говорит Павел Терентьевич.

Как и многие выдающиеся люди, Павел Терентьевич очень скромный человек. Он считает, что в его труде нет ничего потрясающего. На первый взгляд, может быть, и нет, если не задумываться над тем, что именно благодаря энтузиазму таких людей наши дети и внуки смогут брать уроки у истории.

В. Нартова

Из нашего архива.
Газета «Шахтёрская неделя»,
№ 18 (994), 14 мая 2011 г.

ФРОНТОВОЙ И ЖИЗНЕННЫЙ ПУТЬ ПАВЛА ВИШНЯКОВА

«Историю надо не отвергать, а учиться
у неё. Я всю жизнь учусь у истории».
Павел Вишняков, ветеран ВОВ,
Почётный гражданин г.Гуково.

В июле 2011 года исполняется 85 лет со дня рождения Павла Терентьевича Вишнякова – ветерана Великой Отечественной войны, Почётного гражданина города Гуково, главного редактора Гуковской Книги Памяти, выдающегося краеведа и видного общественного деятеля Восточного Донбасса. В преддверии праздника Великой Победы газета «Шахтёрская неделя» подготовила очерк об этом человеке – настоящей легенде города Гуково.

Павел Терентьевич Вишняков родился 20 июля 1926 года в хуторе Абакумовский Алексеево-Лозовского района Ростовской области в семье служащего. Отец, Терентий Иванович, работал бухгалтером в колхозе, мама, Татьяна Ивановна, была домохозяйкой. В 1936 году Вишняковы переехали на постоянное место жительство в хутор Чуево, что в двух километрах от железнодорожной станции Гуково

Зверевского района. Терентий Иванович в 1939 году получил должность бухгалтера в новом тресте «Гуковуголь».

Павел Вишняков учился в средней школе № 33 в посёлке шахты № 15/16 (современное название школы – МОУ СОШ № 1 г. Гуково). В 1940 году сдана в эксплуатацию шахта № 20, близ хутора Чуево вырос посёлок «Двадцатая». Здесь была построена новая школа № 36 (современное название – МОУ СОШ № 2 г. Гуково). И Павел перевёлся в это учебное заведение – поближе к дому. Окончить школу не успел: началась Великая Отечественная война. А в июле 1942 года посёлок Гуково и окрестные хутора были оккупированы немецко-фашистскими войсками. Оккупация длилась полгода. Впоследствии это страшное время вспоминал Павел Терентьевич Вишняков:

«Я на всю жизнь запомнил чёрные столбы взрывов, между которыми бежали мы с колхозного поля домой, думая, что домов наших уже нет. Часто вспоминаю я чёрную точку дула пистолета, когда верзила-эсэсовец гнал меня ловить «курку». Нет! Этого не забыть!..»

В феврале 1943 года Зверевский район, в том числе посёлок Гуково и хутор Чуево, освободили от фашистской оккупации. Через два месяца Павел Вишняков пришёл в Зверевский районный военкомат и решительно заявил: «Я хочу воевать за свою Родину». Военком посмотрел на юношу и спросил:

- Сколько тебе лет?

- В июле будет семнадцать.

- Рано тебе на фронт.

Но Павел настоял на своём. И 1 мая 1943 года в городе Красный Сулин на боевой позиции Третьей зенитной батареи 18-го Отдельного зенитно-артиллерийского дивизиона Павел Вишняков принял военную присягу. Молодой солдат стал третьим орудийным номером первого расчёта. Эта зенитная батарея защищала от фашистских бомбардировщиков железнодорожные станции Красный Сулин и Зверево.

На Сулинской и Зверевской земле получил артиллерист Павел Вишняков боевое крещение. И ещё какое! В зверевских окрестностях располагался советский военный аэродром – 504-й штурмовой

авиационный полк (там воевал Герой Советского Союза Иван Архипович Докукин). К тому же – тогдашняя станция Зверево была важным железнодорожным узлом. Немецкие лётчики стремились стереть с лица земли и станцию, и аэродром.

В станционном посёлке Зверево близ улицы Садовая стояла зенитная батарея под командованием лейтенанта П.И. Малоземова. Там и воевал Павел Вишняков. Советские зенитчики шквальным заградительным огнём не позволяли фашистским стервятникам разбомбить узловую станцию Зверево и аэродром.

Фронт всё дальше уходил на Запад. Гуково и Зверево к осени 1943 года слали недосягаемыми для немецких асов. 18-й отдельный зенитно-артиллерийский дивизион передвигался по фронтовым дорогам Украины – к западным рубежам Советского Союза. Зенитчик Павел Вишняков сбивал немецкие самолёты в небе над Ворошиловградом, Киевом, Черкассами, Винницей, Ивано-Франковском, Львовом. В начале 1945 года дивизион передислоцировался в Польшу, затем – в Восточную Германию. День Великой Победы Павел Терентьевич Вишняков встретил в немецком городке Лабанде южнее г. Бреслау. Отважный артиллерист был награждён Орденом Отечественной войны II степени, медалью «За победу над Германией в Великой Отечественной войне 1941 – 1945 гг.».

Ещё три года после Великой Победы Павел Вишняков служил в рядах Советской Армии. Он хотел продолжить военную службу. Но тяготы и испытания фронтовых лет дали о себе знать: обострилась язвенная болезнь желудка. И Павел Терентьевич в 1948 году демобилизовался по состоянию здоровья. Вернулся в родные места. Участвовал в строительстве молодого города Гуково, учился в вечерней средней школе. А в 1963 году с отличием окончил вечернее отделение Гуковского горного техникума по специальности «Промышленная разработка угольных месторождений». Много лет работал на шахте «Гуковская № 1» горным мастером, начальником участка. Женился, у него родился сын.

В 1960 году Павел Терентьевич Вишняков знакомится с учителем географии средней школы № 4 – Леонидом Ивановичем Микулиным. Узнаёт, что этот неординарный преподаватель создаёт уникальный краеведческий музей. И П.Т. Вишняков также увлёкся

краеведение. Помогал Леониду Ивановичу собирать документы по истории своего города Гуково, ходил с ним и со школьниками в краеведческие походы.

Надо отметить один немаловажный факт. В 1960-х года в Гуково благодаря энтузиазму Л.И. Микулина ширится краеведческое движение. Наверное, гуковчане в этом направлении опережали всю Ростовскую область, даже страну. Сотни жителей нашего города – и школьники, и взрослые, представители самых разных профессий – приходили к Леониду Ивановичу Микулину и предлагали свою помощь. Слесарь обогатительной фабрики «Гуковская» Юрий Сериков раскопал близ хутора Платово стоянку первобытного человека, а горный мастер Павел Вишняков собирал фронтовые фотографии и документы. Отвечал, так сказать, за тему «Великая Отечественная война».

Павел Терентьевич Вишняков совместно с Леонидом Ивановичем Микулиным организовывал экспедиционные молодёжные отряды для отправки к местам Боевой Славы. Куда только не возил гуковских ребят Павел Терентьевич! Мамаев Курган в Сталинграде, Брестская крепость, Новороссийская Малая Земля, Киев, Одесса, Севастополь, Ленинград и т.д.

В 1980-х годах, после ухода на заслуженный отдых (за многолетний шахтёрский труд награждён медалью «Ветеран труда»), Павел Терентьевич Вишняков полностью посвятил свою жизнь краеведению. Он много лет был секретарём Общественного Совета Гуковского народного музея.

В 1989 году Павел Терентьевич избирается председателем Гуковского городского отделения Всероссийского общества охраны памятников истории и культуры. По сегодняшний день П.Т. Вишняков – единственный хранитель документов и материалов, в которых содержатся сведения обо всех городских памятниках. Павел Терентьевич бережно хранит выписку из советского законодательства: «Памятники истории и культуры используются в целях развития науки, народного образования и культуры, патриотического, идейно-нравственного, интернационального и эстетического воспитания».

В интервью гуковской журналистке В.Нартовой (газета «Провинция», № 132, 29 августа 1995 года) П.Т. Вишняков говорил:

«Историю надо не отвергать, а учиться у неё. Я, например, всю жизнь учусь».

Да, действительно. П.Т. Вишняков – это человек, который всю жизнь учится у истории.

1989 год – судьбоносный для П.Т. Вишнякова. В том памятном году начинается шестилетняя поисковая работа над Книгой Памяти «Гуковчанам, павшим за Отечество». Павел Терентьевич становится главным редактором Гуковской Книги Памяти, возглавил большой авторский коллектив. Много людей трудилось над Книгой Памяти. Это и тогдашний председатель городской Думы В.В. Шубин, и известный городской журналист П.П. Вареник, и активные общественные деятели городов Гуково и Зверево – В.Н. Лесняк, Л.И. Урывская, М.Т. Чухотова, С.С. Янюшкина, И.А. Минаев, Т.А. Чертова и др. Павел Терентьевич Вишняков умело организовал поисковую работу. Он любил повторять слова советского маршала К.К. Рокоссовского: «Нельзя научиться любить живых, если не умеем хранить память о мёртвых. Тем более – память о павших героях». И в 1995 году, в 50-ю годовщину Великой Победы, Книга Памяти вышла в свет (второе переиздание – в 2005 году).

В Гуковской Книге Памяти названы имена 1066 воинов Красной Армии, не вернувшихся с полей сражений в родные посёлки Гуково, Зверево и окрестные хутора. Есть краткие сведения о каждом погибшем, представлены фотографии и документы о гибели. Это – Энциклопедия о «Гуковчанах, павших за Отечество».

Не вернулись с кровавых полей 1941 – 1945 годов наши воины-земляки:

из Гуково – 558 человек (их имена увековечены на плитах из металла Мемориала на Гуковской площади Победы);

из пос. Углерод – 149 человек;

из пос. Замчалово – 37 человек;

из пос. Алмазный – 38 человек;

из Зверево – 284 человека.

Не вернулись с Афганской войны 1978 – 1989 годов:

из Гуково – 3 человека;

из пос. Алмазный – 1 человек;

из Зверево – 2 человека.

Город Гуково высоко оценил поисковую работу Павла Терентьевича Вишнякова. Решением Гуковской городской Думы № 153 от 28 июня 1996 года ему присвоено звание «Почётный гражданин города Гуково»:

«В знак уважения и общественного признания заслуг перед городом, за долголетний шахтёрский труд, воспитательную и патриотическую работу с молодёжью, большой вклад в издание Книги Памяти...»

Стоит также отметить, что П.Т. Вишняков одновременно является Почётным гражданином станицы Мелиховской – решение Мелиховского сельского Совета народных депутатов Усть-Донецкого района Ростовской области № 20 от 5 мая 1986 года.

Титаническую поисковую работу П.Т. Вишнякова оценил и Губернатор Ростовской области В.Ф. Чуб. В поздравительной телеграмме от 20 мая 2005 года № 1918 говорится:

«Уважаемый Павел Терентьевич! Выражаю Вам благодарность за составленную Вами «Книгу Памяти». Глубоко убеждён, что каждый человек, проливший кровь за Отчизну, должен остаться в народной памяти, а совершённый подвиг – служить примером беззаветной преданности Родине для современной молодёжи.

Желаю Вам дальнейших творческих успехов!

Глава Администрации (Губернатор) Ростовской области В.Ф. Чуб».

В 1990- 2000-х годах П.Т. Вишняков продолжает сотрудничать с Гуковским Музеем шахтёрского труда им. Л.И. Микулина. Является постоянным музейным дарителем. Исторические фотографии, документы, интересные минералы, раритеты – в частности отечественную фотоаппаратуру середины прошлого столетия – и многое другое передал Павел Терентьевич в музей на постоянное хранение. А как же иначе? Ведь Музей шахтёрского труда носит имя его ближайшего соратника – Л.И. Микулина (ушёл из жизни в 1993 году). Кстати, фото Леонида Ивановича в рамке всегда стоит на рабочем столе П.Т. Вишнякова.

Павел Терентьевич Вишняков продолжает краеведческую работу и сейчас – несмотря на свой преклонный возраст. Он системати-

зирует собранный материал, все документы собраны в специальные папки по разделам. П.Т. Вишняков оказал неоценимую помощь редакционной коллегии книги «Л.И. Микулин и Гуковский летописный свод» (издаётся в типографии ЗАО «Сулинполиграфсервис), предоставил редкие фотографии и материалы.

Да и сам Павел Терентьевич подготавливает к изданию собственные книги. Он собрал воспоминания фронтовых однополчан 18-го Отдельного зенитно-артиллерийского дивизиона и издал книгу «Кто хоть однажды видел это» (типография ЗАО «Сулинполиграфсервис», 2008 год). А также П.Т. Вишняков планирует выпустить книги о Л.И. Микулине и о гуковской истории. Удивляешься, сколько у этого человека энергии! Дай Бог, чтобы все творческие планы Павла Терентьевича осуществились.

Благодаря подвижнической работе и энтузиазму таких людей, как Павел Терентьевич Вишняков, благодаря таким печатным изданиям, как «Книга Памяти», «Письма с фронта» и «Кто хоть однажды видел это», наши дети и внуки смогут брать уроки истории.

Я, как начинающий краевед, бережно храню папку с краеведческими материалами, которую мне недавно подарил П.Т. Вишняков. На обложке Павел Терентьевич красивым почерком написал высказывание Л.Н. Толстого:

«В руках правителей – миллиарды денег, миллионы покорных войск. В наших руках только одно, но зато могущественнейшее средство в мире – ИСТИНА».

Спасибо Вам, Павел Терентьевич, что на протяжении многих десятилетий способствуете сохранению исторического и культурного наследия нашей Малой Родины! Сердечная Вам благодарность от имени всех гуковчан и жителей всего Российского Донбасса – за ИСТИНУ.

Владимир Бутов,
член Союза писателей Дона.

Комментарии спонсорской группы, литераторов и участников проекта

«ГУКОВСКИЙ ЛЕТОПИСНЫЙ СВОД»

КОММЕНТАРИЙ ОТ ДЕПУТАТА ГУКОВСКОЙ ГОРОДСКОЙ ДУМЫ (8-Й ИЗБИРАТЕЛЬНЫЙ ОКРУГ), ДИРЕКТОРА ГУКОВСКОГО УПРАВЛЕНИЯ МЕХАНИЗАЦИИ СЕРГЕЯ ВЛАДИМИРОВИЧА КИШКО – ОДНОГО ИЗ СПОНСОРОВ ПРОЕКТА «ГУКОВСКИЙ ЛЕТОПИСНЫЙ СВОД»

«Служить людям и отстаивать их интересы».
Девиз депутата городской Думы С.В. Кишко.

Имя Сергея Владимировича Кишко, депутата Гуковской городской Думы, директора «Гуковского Управления Механизации» («ГУМ»), хорошо известно всем гуковчанам.

Лучший управленец Дона и России, депутат Гуковской городской Думы (8-й избирательный округ) С.В. Кишко.

В 2007 году С.В. Кишко было присвоено звание «Лучший управленец Дона» - за большой вклад в строительство различных объектов на территории Южного Федерального округа.

В 2010 году – новое признание результатов работы С.В. Кишко. Уже на федеральном уровне. В Москве Сергею Владимировичу были вручены Диплом и нагрудный знак «Лучший управленец России», а также золотые именные часы от Президента Российской Федерации Д.А. Медведева.

В интервью газете «Гуково – Ру» (№ 3 (33) от 26 января 2011 года) Сергей Владимирович сказал: «Эта награда – заслуга всего коллектива «ГУМ», нацеленного на созидательный труд, на высочайшее качество выполнения своей работы. Благодарю всех моих сотрудников-коллег за высокоэффективный, так необходимый людям, мирный труд».

В другом интервью газете «Гуково-Ру» (№ 4 (34) от 3 февраля 2011 года) С.В. Кишко сформулировал золотое правило своей депутатской деятельности: «Наша цель предельна проста: объединить людей, воодушевить, совместно провести интересные дела. Будь то вручение новогодних подарков нашим малышам или установка детской площадки, проведение субботника или оказание адресной материальной помощи. Для депутата в округе все проблемы одинаково важны!»

Лучший управленец Дона и России, городской депутат и видный общественный деятель С.В. Кишко трепетно относится к духовному и культурному наследию нашей Малой Родины, к её уникальной истории. Поэтому Сергей Владимирович принимает участие в краеведческом проекте «Гуковский летописный свод», оказав меценатскую помощь в издании данной книги.

Использовались фото и материалы городской газеты «Гуково – Ру».

ROSTPOLIPLAST

КОММЕНТАРИЙ КОМПАНИИ «РОСТПОЛИПЛАСТ»

(город Зверево – ул. Советская, 2 С; инновационное предприятие Гуково-Зверевского района)

Компания «Ростполипласт» - это современное предприятие по переработке полимерных отходов: бытовых и производственных. На рынке вторичного сырья зверевская фирма работает с 2002 года и является одним из крупных производителей в Ростовской области. Внедрение инновационных технологий в полимерное производство позволяет выполнять любые заказы в самые короткие сроки. Компания осваивает производство высококачественных стройматериалов из полимерного лома с добавлением композиционных материалов (евродоски, плинтусы, опалубки и т.д.).

Компания «Ростполипласт» проводит акцию «Чистый город». Зверевчане, гуковчане и жители близлежащих посёлков и хуторов имеют возможность сдать в специализированные пункты приёма ненужные пластмассовые изделия и получить за них деньги, а не захламлять отходами нашу Малую Родину. Компания перерабатывает сто тонн полимерного лома в месяц. Приобретены итальянские станки, китайские дробилки; работники предприятия восстанавливают свойства полимеров, добавляя пластификаторы, красители. В итоге получаются полноценные гранулы, служащие сырьём для полимерных изделий технического назначения (технические трубы, клипсы для арматуры, заглушки для труб и т.д.).

«Ростполипласт» помогает зверевчанам в непростое кризисное время. Компания активно работает с Центром занятости. Для сортировки материалов привлекаются безработные, а также подростки. За год через предприятие прошло более ста безработных, включая несовершеннолетних.

Компания «Ростполипласт» - это инновационное предприятие XXI века. Руководителю компании Игорю Николаевичу Никулышину небезразлична судьба нашей Малой Родины. И он вносит свою лепту в проект «Гуково-Зверевский летописный свод».

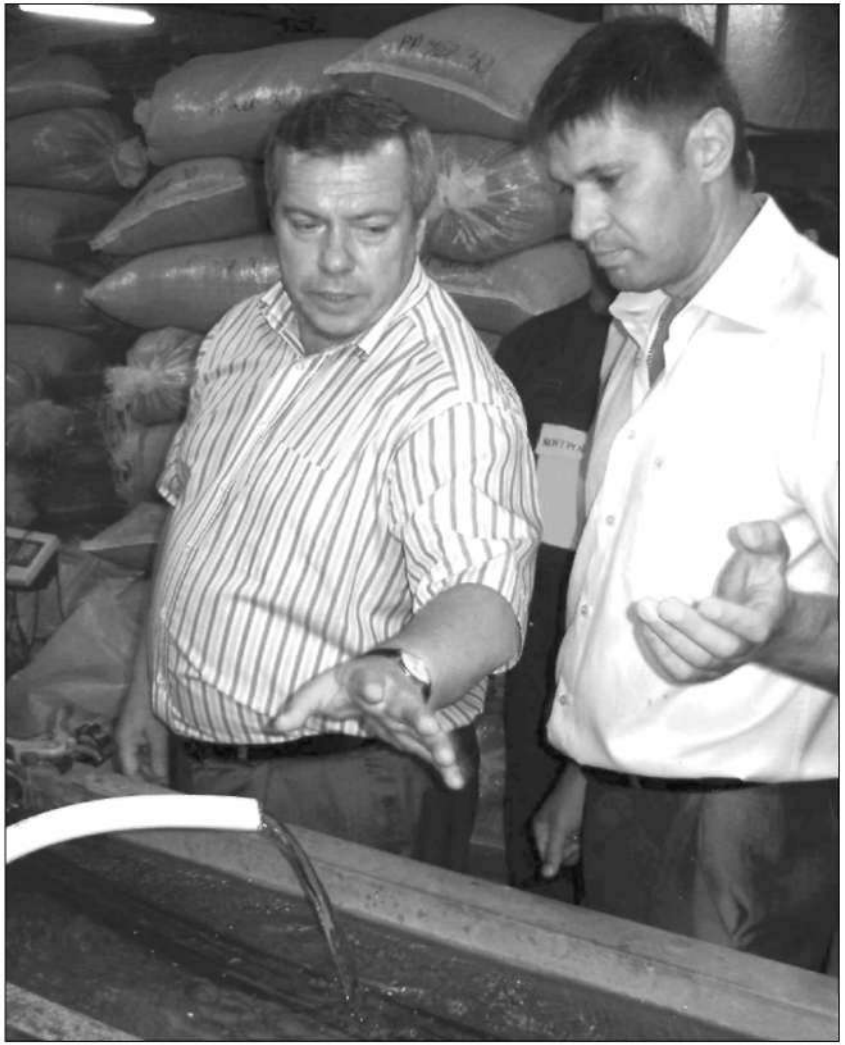

Губернатор Ростовской области Василий Голубев посетил компанию «Ростполипласт». Игорь Никулышин рассказывает высокому гостю о современном производстве полимерной продукции. Август 2010 года.

АННОТАЦИИ ЧЛЕНОВ РЕГИОНАЛЬНОЙ КАЗАЧЬЕЙ ОБЩЕСТВЕННОЙ ОРГАНИЗАЦИИ «СОЮЗ ПИСАТЕЛЕЙ ДОНА» Б.В. ГОНЧАРОВА И Н.Н. НИКОНОВА

Аннотация Бориса Гончарова.

На сегодняшний день каждый человек, уважающий своих земляков и родной край, найдёт на страницах книги «Гуковский летописный свод» множество сокровенной информации. Отрадно сознавать, что народная память не исчезла. Она внесена в печатный БАНК ПАМЯТИ. И этот банк всегда можно достать с книжной полки, и каждая строчка будет свидетельствовать о том, какой славный исторический путь прошли гуковчане – от крохотной железнодорожной станции до угольной столицы Российского Донбасса.

Аннотация Николая Никонова.

Листая рукопись «Гуковского летописного свода», я не мог не порадоваться за проделанную Бутовым работу. Особенно благодарен ему за доброе слово в адрес профессионально-знатного краеведа Дона Микулина Леонида Ивановича, основателя Гуковского Музея и знака «Почётный гражданин города Гуково», но ставшего им лишь посмертно. Местные поэты и барды, историки и краеведы, передовики производства и отцы города обретают в памяти века как бы второе дыхание. Все они примечательны и узнаваемы, колоритны и неотразимы. Книга, хотя и не лишена уязвимых мест, нужная и светлая, достоверная и всеохватно величественная. Масса фотоснимков, схем, карт, судьбоносных дат. Владимир Бутов постарался на совесть. Душу вложил и сердце. Он истинный патриот и друг своего исторического и лирического местопребывания на фоне производственной повседневности.

На таких, как Бутов, культура краеведческая держится. Дай Бог здоровья тебе, Владимир, и творческого неувядания!

Члены Союза писателей Дона (слева направо): Н.Н. Никонов, Б.В. Гончаров, А.Н. Белоусов.

***Региональная казачья общественная организация «Союз писателей Дона» (создана в 2002 году)** – *ставит перед собой задачи пропаганды и развития казачьей культуры как органичной составляющей КУЛЬТУРЫ ОБЩЕРОССИЙСКОЙ, повышения престижа казачества. Приоритетное направление – эстетическое и патриотическое воспитание молодёжи, воспевание в литературных произведениях Малой Родины, Донского края.*

«Гуковский летописный свод» – это старт большого краеведческого проекта «Наша Малая Родина. Города и населённые пункты Донской земли».

Биография Владимира Бутова

Бутов Владимир Борисович.

Родился 14 мая 1970 года в городе Гуково Ростовской области в шахтёрской семье. После окончания средней школы служил в железнодорожных войсках, принимал участие в строительстве Байкало-Амурской магистрали. Учился в Ростовском государственном университете на историческом факультете. Но не прошёл полный курс обучения. В 1990-х гг. связал свою судьбу с угольной промышленностью, с 1992 по 1997 гг. работал горнорабочим на шахте «Обуховская». В 1997 году окончил Гуковский горный техникум, продолжил трудовую биографию в ОАО «Шахтоуправление «Обуховская». Работал рабочим маркшейдерского отдела, горным мастером, начальником участка. В настоящее время – горный мастер на шахте «Обуховская».

Стихи пишет со школьных лет. Первая публикация – в январе 1991 года в гуковской газете «Слава шахтёра». Стихотворения Владимира Бутова вошли во второй том «Антологии современной донской поэзии» (1997 год). Автор поэтических книг «Зодчий будущего», «Небесная видеокассета», «Накипь сердца» - 1997 – 1999 гг.

С 1996 года сотрудничает с донскими музыкантами: Олегом Морозовым, Сергеем Халаимовым (профессиональный ростовский композитор), Юрием Татьяниным, Геннадием Масловым и др. Автор более 100 песен. Победитель конкурса «Лучшая шахтёрская песня – 2007» - эксклюзивный приз ЗАО «УК Гуковуголь» и ЗАО «ИЦ «Восточный Донбасс». В феврале 2009 года – победитель конкурса «История комбината «Гуковуголь» (проводился газетой «Шахтёрская неделя»).

Автор и ведущий цикла литературных передач «Литбукет» на гуковском телеканале «Гелиос» (1996 – 1997 гг.). В рамках этого телевизионного проекта записывались песни местных авторов, снимались профессиональные видеоклипы на шахтёрские и городские темы.

В.Б. Бутов и В.В. Шубин на Вечере памяти Л.И. Микулина в Гуковском музее, 30.04.2011 года. Виктор Васильевич Шубин – ученик краеведа Леонида Ивановича Микулина, мэр города Гуково с 1997 по 2010 годы; тридцать лет проработал на руководящих постах в муниципальных структурах Гуково и Зверево. 30. 04. 2011года В.В. Шубин награждён памятным знаком «Л.И. Микулин – 95 лет со Дня рождения». Этой награды удостоены и участники проекта «Гуковский летописный свод»: А.В. Тепляков, В.Б. Бутов, В.Л. Бабенко, А.С. Таловера, Г.Г. Мурашова и др.

Около десяти лет увлекается краеведческой работой. Собрал обширный материал по истории Восточного Донбасса. Автор цикла статей в российском журнале «Уголь» - «История Донецкого солнечного камня». В 2008 – 2011 гг. написал и издал в издательстве ЗАО «Сулинполиграфсервис» краеведческие книги: «Неоконченная летопись шахты «Обуховская», «Зверевская летопись – от сотника Зверева до Обуховских бригад», «Л.И. Микулин и Микулинский музей». В январе 2010 года «Зверевская летопись»

удостоена Диплома второй степени на Конкурсе им. М.И. Платова – «За глубокий и всесторонний подход в изложении историко-архивных материалов».

В феврале 2010 года Российская общественная организация «Боевое Братство» (председатель – Герой Советского Союза Б.В. Громов) наградила В.Б. Бутова медалью «За ратную доблесть» - «За преданность и верность Родине, проявленные при выполнении воинского и гражданского долга, за патриотическое воспитание подрастающего поколения, большой личный вклад в общественно-политическую жизнь страны, за написание и издание литературных произведений, увековечивающих память о ветеранах Великой Отечественной войны, о воинах-интернационалистах и об участниках локальных войн XX – XXI веков».

С 2008 года активно сотрудничает с Гуковским музеем шахтёрского труда им. Л.И. Микулина. Является постоянным дарителем музея – безвозмездно передаёт этому учреждению культуры на вечное хранение краеведческие экспонаты, фотоснимки. Творчество В.Б. Бутова представлено в экспозиции Гуковского музея «Шахтёры и музы» (авторские книги, фотографии, награды, дипломы, грамоты).

Автор исторического проекта «Гуковский летописный свод» - подготовка к изданию обширной краеведческой энциклопедии об истории города Гуково и окрестных посёлков, хуторов, запись песен местных авторов для аудио-альбома «Созвездие ГУКОВО».

19 марта 2011 года принят в Региональную казачью общественную организацию «Союз писателей Дона» (председатель донской поэт и прозаик И.И. Снисаренко, войсковой старшина Всевеликого Войска Донского).

Женат. Жена Марина работает учителем начальных классов в МОУ СОШ № 1 города Гуково. Двое детей: Иван 2004 года рождения, Арина 2010 года рождения.

19 марта 2011 года. Владимира Бутова принимают в Союз писателей Дона. На фото: В.Б. Бутов с членами Правления Региональной казачьей общественной организации «СОЮЗ ПИСАТЕЛЕЙ ДОНА». Слева – И.И. Списаренко (председатель Союза), А.Н. Белоусов. Справа– казачий полковник С.И. Лапич.

БЛАГОДАРНОСТЬ

Уважаемый Владимир Борисович Бутов!

Вам, автору стихотворных книг, поэту-песеннику, прозаику-краеведу, автору телевизионной программы «Литбукет», - слова благодарности за творческий труд, за бескорыстное участие в судьбе отечественной культуры и творческой интеллигенции.

Ваши заслуги, талант, профессиональное мастерство, душевная чуткость признаны жителями Вашего города. Уверен, что профессионализм, желание сделать всех окружающих добрее, сердечнее, милосерднее, дружнее помогают Вам воспевать нашу Малую Родину, а также – Мир, Любовь и Красоту!

От всей души желаю Вам крепкого здоровья, благополучия, успехов во всех делах и начинаниях. Пусть уважение и благодарность будут спутниками на Вашем жизненном пути.

С уважением,
Депутат Законодательного Собрания РО Л.А.Шафиров
г. Гуково,
21.03.2011г.

Почётный Гражданин города Гуково Л.И. Микулин.

Его зарыли в шар земной
Уж много лет назад.
Он был учитель дорогой,
В походах был комбат.

Он городу помог вернуть
Историю – её мы любим.
Его земной окончен путь,
Но свет его так нужен людям.

Эскиз медали «Л.И. Микулин – 95 лет со дня рождения». Изготовитель ЗАО «ПК «Шахтметалл» (город Шахты Ростовской области). 2011 год. Заказчики – Гуковский музей, общественность и администрация города Гуково.

ВЕРНИСАЖ ГУКОВСКОГО ХУДОЖНИКА ПЕТРА ГРИБИНЮКА (1926-2009 гг.)

Автопортрет. Уголь. 1971 г.

Над Донцом. 1970 г.

Цветущая яблоня. 1993 г.

Натюрморт с хлебом. 1964 г.

Утро в Петровке. Родной дворик. 1985 г.

Моя усадьба в Гуково. 1985 г.

Содержание

1. Гуковский летописный свод. Рассказ первый: Гуковская повесть лет изначальных – период с древнейших времён до 1917 года. 27

2. Гуковский летописный свод. Рассказ второй: После выстрела «Авроры» - период 1917-1941 гг. 62

3. Гуковский летописный свод. Рассказ третий: Под Знаменем Великой Победы – Гуково в период Великой Отечественной войны 1941-1945 гг. 106

4. Гуковский летописный свод. Рассказ четвёртый: Золотые годы нашего города – период 1945-1991 гг. 159

5. Гуковский летописный свод. Рассказ пятый: Город Гуково – шаг в будущее, современная история – период 1991 г. – 1 марта 2011 г. 243

6. Л.И. Микулин. Наш Гуково - Зверевский район. Физико-географический очерк. 286

7. Л.И. Микулин и Микулинский музей. Рассказ о выдающемся краеведе Гуковской земли Леониде Ивановиче Микулине и о Музее шахтёрского труда им. Л.И. Микулина. 293

8. Гуковчане – Герои Советского Союза и Социалистического труда. 345

9. Почётные граждане города Гуково. 347

10. Они выполнили свой воинский и интернациональный долг до конца. Гуковчане, погибшие в локальных войнах XX – XXI вв. 353

11. Стихи и песни о городе Гуково. Отдельные очерки и газетные статьи о гуковских поэтах и музыкантах. 391

12. Выдающиеся выпускники гуковских школ. По материалам городских газет. 427

13. Комментарии спонсорской группы, литераторов и участников краеведческого проекта «Гуковский летописный свод». 443

14. Биография автора проекта «Гуковский летописный свод». 450

Историко-краеведческая
книга

Бутов
Владимир Борисович

Гуковский летописный свод

Редактор *Ю.П. Клименко*
Оформление *Н.В. Резникова*

ЗАО «Сулинполиграфсервис»
Сдано в набор 10.05.11г. Подписано в печать 29.08.11г.
Формат 60x84/16. Усл. печ. л. 29.
Бумага офсетная. Печать офсетная.
Гарнитура Kudriashov. Тираж 250 экз. Заказ №1641.
Набор, печать ЗАО «Сулинполиграфсервис».
346350, г. Красный Сулин, ул. Ленина, 9.